



# **แผนพัฒนาท้องถิ่น (พ.ศ.2561-2565)**

**องค์การบริหารส่วนจังหวัดสุราษฎร์ธานี  
เพิ่มเติม แก้ไข เปลี่ยนแปลง ครั้งที่ 2/2563  
เล่มที่ 1**

**ฝ่ายนโยบายและแผน  
กองแผนและงบประมาณ  
องค์การบริหารส่วนจังหวัดสุราษฎร์ธานี  
E-mail : [pao.plandiv@gmail.com](mailto:pao.plandiv@gmail.com)**



ประกาศองค์การบริหารส่วนจังหวัดศรีสะเกษ  
เรื่อง ประกาศใช้แผนพัฒนาท้องถิ่น (พ.ศ. 2561 - 2565) องค์การบริหารส่วนจังหวัดศรีสะเกษ  
เพิ่มเติม แก้ไข เปลี่ยนแปลง ครั้งที่ 2/2563

---

ตามที่ องค์การบริหารส่วนจังหวัดศรีสะเกษ ได้ดำเนินการจัดทำแผนพัฒนาท้องถิ่น (พ.ศ. 2561 - 2565) องค์การบริหารส่วนจังหวัดศรีสะเกษ เพื่อใช้เป็นกรอบแนวทางในการจัดทำงบประมาณรายจ่ายประจำปี และผู้บริหารท้องถิ่นได้ประกาศใช้แผนพัฒนาท้องถิ่น เมื่อวันที่ 14 มิถุนายน 2562 ไปแล้วนั้น

เนื่องจาก องค์การบริหารส่วนจังหวัดศรีสะเกษ อยู่ระหว่างเตรียมการจัดทำงบประมาณรายจ่ายประจำปีงบประมาณ พ.ศ. 2564 จากการตรวจสอบโครงการ กิจกรรม แผนพัฒนาท้องถิ่น (พ.ศ. 2561 - 2565) องค์การบริหารส่วนจังหวัดศรีสะเกษ มีโครงการ กิจกรรม ที่มีความจำเป็นต้องเพิ่มเติม แก้ไข เปลี่ยนแปลง โครงการตามยุทธศาสตร์การพัฒนาขององค์การบริหารส่วนจังหวัด เพื่อให้สอดคล้องกับข้อเท็จจริง สถานการณ์ปัจจุบัน ภายใต้กรอบภารกิจ อำนาจหน้าที่ และเป็นการเชื่อมโยงโครงการ กิจกรรม ให้สอดคล้องกับการจัดทำงบประมาณรายจ่ายประจำปี เพื่อให้มีความเหมาะสมสามารถแก้ไขปัญหา ความเดือดร้อนของประชาชนในพื้นที่ ตลอดจนเป็นการนำโครงการ กิจกรรมไปใช้เป็นกรอบในการพิจารณาจัดสรรงบประมาณเป็นไปตามระเบียบ กฎหมาย ต่อไป

ฉะนั้น อาศัยอำนาจตามความใน ข้อ 22 ของระเบียบกระทรวงมหาดไทยว่าด้วยการจัดทำแผนพัฒนาขององค์กรปกครองส่วนท้องถิ่น พ.ศ. 2548 แก้ไขเพิ่มเติมถึงฉบับที่ 3 พ.ศ. 2561 จึงขอประกาศใช้แผนพัฒนาท้องถิ่น (พ.ศ. 2561 - 2565) องค์การบริหารส่วนจังหวัดศรีสะเกษ เพิ่มเติม แก้ไข เปลี่ยนแปลง ครั้งที่ 2/2563 ตั้งแต่วันที่นี้เป็นต้นไป

ประกาศ ณ วันที่ 26 เดือน มิถุนายน พ.ศ. 2563

(นายวิจิต ไตรสรณกุล)

นายกองค์การบริหารส่วนจังหวัดศรีสะเกษ

# สารบัญ

	หน้า
หลักการและเหตุผล	ก
<b>ส่วนที่ 1</b>	<b>สภาพทั่วไปและข้อมูลพื้นฐาน</b>
1. ด้านกายภาพ	1
2. ด้านการเมือง/การปกครอง	2
3. ประชากร	3
4. สภาพทางสังคม	6
5. ระบบบริการพื้นฐาน	16
6. ระบบเศรษฐกิจ	19
7. ศาสนา ประเพณี วัฒนธรรม	47
8. ทรัพยากรธรรมชาติ	56
<b>ส่วนที่ 2</b>	<b>ยุทธศาสตร์องค์กรปกครองส่วนท้องถิ่น</b>
1. ความสัมพันธ์ระหว่างแผนพัฒนาระดับมหภาค	61
2. ยุทธศาสตร์ขององค์กรปกครองส่วนท้องถิ่น	77
3. การวิเคราะห์เพื่อพัฒนาท้องถิ่น	86
<b>ส่วนที่ 3</b>	<b>การนำแผนพัฒนาท้องถิ่นไปสู่การปฏิบัติ</b>
1. ยุทธศาสตร์การพัฒนาและแผนงาน	98
2. บัญชีสรุปโครงการพัฒนา	99
3. บัญชีโครงการพัฒนาท้องถิ่น	102
แบบ ผ 03 บัญชีครุภัณฑ์	376
<b>ส่วนที่ 4</b>	<b>การติดตามและประเมินผล</b>
1. การติดตามและประเมินผลยุทธศาสตร์	361
2. การติดตามและประเมินผลโครงการ	372
3. สรุปผลการพัฒนาท้องถิ่น	375
4. ข้อเสนอแนะในการจัดทำแผนพัฒนาท้องถิ่นในอนาคต	388

## หลักการและเหตุผล

องค์การบริหารส่วนจังหวัดศรีสะเกษ มีภารกิจสำคัญในการพัฒนาท้องถิ่นในเขตพื้นที่จังหวัดศรีสะเกษ เพื่อพัฒนาคุณภาพชีวิตของประชาชนในส่วนรวมให้ดีขึ้น และได้มีการจัดทำแผนพัฒนาท้องถิ่น (พ.ศ. 2561 – 2565) และประกาศใช้เมื่อวันที่ 14 มิถุนายน 2562 ไปแล้วนั้น

เนื่องจาก องค์การบริหารส่วนจังหวัดศรีสะเกษ อยู่ระหว่างเตรียมการจัดทำงบประมาณรายจ่ายประจำปีงบประมาณ พ.ศ. 2564 จากการตรวจสอบโครงการ กิจกรรม แผนพัฒนาท้องถิ่น (พ.ศ. 2561 – 2565) องค์การบริหารส่วนจังหวัดศรีสะเกษ มีโครงการ กิจกรรม ที่มีความจำเป็นต้องเพิ่มเติม แก้ไข เปลี่ยนแปลง โครงการตามยุทธศาสตร์องค์การบริหารส่วนจังหวัด เพื่อให้สอดคล้องกับข้อเท็จจริง สถานการณ์ปัจจุบัน ภายใต้กรอบภารกิจ อำนาจหน้าที่ และเป็นการเชื่อมโยงโครงการ กิจกรรม ให้สอดคล้องกับการจัดทำงบประมาณรายจ่ายประจำปี เพื่อให้มีความเหมาะสม สามารถแก้ไขปัญหา ความเดือดร้อนของประชาชนพื้นที่ ตลอดจนเป็นการนำโครงการ กิจกรรมไปใช้เป็นกรอบในการพิจารณาจัดสรรงบประมาณเป็นไปตามระเบียบ กฎหมาย ต่อไป จึงจัดทำแผนพัฒนาท้องถิ่น (พ.ศ. 2561 - 2565) องค์การบริหารส่วนจังหวัดศรีสะเกษ เพิ่มเติม แก้ไข เปลี่ยนแปลง ครั้งที่ 2/2563 ขึ้น

ตามระเบียบกระทรวงมหาดไทยว่าด้วยการจัดทำแผนพัฒนาขององค์กรปกครองท้องถิ่น พ.ศ. 2548 แก้ไขเพิ่มเติมถึงฉบับที่ 3 พ.ศ. 2561 กำหนดให้ท้องถิ่นดำเนินการจัดทำแผนพัฒนาท้องถิ่นเพื่อเป็นแนวทางในการพัฒนาท้องถิ่น โดยแผนพัฒนาสามารถแก้ไข เพิ่มเติมหรือเปลี่ยนแปลงได้ตามความจำเป็นและเหมาะสม โดยให้เป็นไปตามระเบียบนี้

“ข้อ 22 เพื่อประโยชน์ของประชาชน การเพิ่มเติมแผนพัฒนาท้องถิ่น ให้องค์กรปกครองส่วนท้องถิ่นดำเนินการตามขั้นตอน ดังนี้

(1) คณะกรรมการสนับสนุนการจัดทำแผนพัฒนาท้องถิ่นจัดทำร่างแผนพัฒนาท้องถิ่นที่เพิ่มเติมพร้อมเหตุผลและความจำเป็นเสนอคณะกรรมการพัฒนาท้องถิ่น

(2) คณะกรรมการพัฒนาท้องถิ่นและประชาคมท้องถิ่นพิจารณาร่างแผนพัฒนาท้องถิ่นที่เพิ่มเติม สำหรับองค์การบริหารส่วนตำบลให้ส่งร่างแผนพัฒนาท้องถิ่นที่เพิ่มเติมให้สภาองค์การบริหารส่วนตำบลพิจารณาตามมาตรา 46 แห่งพระราชบัญญัติสภาตำบลและสภาองค์การบริหารส่วนตำบล พ.ศ. 2537 ด้วย

เมื่อแผนพัฒนาท้องถิ่นที่เพิ่มเติมได้รับความเห็นชอบแล้ว ให้ส่งแผนพัฒนาท้องถิ่นดังกล่าวให้ผู้บริหารท้องถิ่นประกาศใช้ พร้อมทั้งปิดประกาศให้ประชาชนทราบโดยเปิดเผยไม่น้อยกว่าสามสิบวันนับแต่วันที่ผู้บริหารท้องถิ่นประกาศใช้”

“ข้อ 22/1 เพื่อประโยชน์ของประชาชน การเปลี่ยนแปลงแผนพัฒนาท้องถิ่น ให้เป็นอำนาจของคณะกรรมการพัฒนาท้องถิ่น สำหรับองค์การบริหารส่วนตำบลให้ส่งร่างแผนพัฒนาท้องถิ่นที่เพิ่มเติมให้สภาองค์การบริหารส่วนตำบลพิจารณาตามมาตรา 46 แห่งพระราชบัญญัติสภาตำบลและสภาองค์การบริหารส่วนตำบล พ.ศ. 2537 ด้วย

เมื่อแผนพัฒนาท้องถิ่นตามวรรคหนึ่งได้รับความเห็นชอบแล้ว ให้ส่งแผนพัฒนาท้องถิ่นดังกล่าวให้ผู้บริหารท้องถิ่นประกาศใช้ พร้อมทั้งปิดประกาศให้ประชาชนทราบโดยเปิดเผยไม่น้อยกว่าสามสิบวันนับแต่วันที่ผู้บริหารท้องถิ่นประกาศใช้”

ตามหนังสือกรมส่งเสริมการปกครองท้องถิ่น ด่วนที่สุด ที่ มท 0810.3/1140 ลงวันที่ 10 เมษายน 2563 เรื่อง แนวทางการจัดทำประชาคมท้องถิ่นกรณีการเพิ่มเติมแผนพัฒนาท้องถิ่นขององค์กรปกครองส่วนท้องถิ่นในสถานการณ์การแพร่ระบาดของโรคติดเชื้อไวรัสโคโรนา 2019 (COVID-19) กรณีการเพิ่มเติมแผนพัฒนาท้องถิ่น ตามระเบียบกระทรวงมหาดไทยว่าด้วยการจัดทำแผนพัฒนาท้องถิ่นขององค์กรปกครองส่วนท้องถิ่น พ.ศ. 2548 และที่แก้ไขเพิ่มเติม กำหนดให้มีกระบวนการจัดทำประชาคมท้องถิ่นเพื่อพิจารณาร่างแผนพัฒนาท้องถิ่นที่เพิ่มเติม เพื่อให้องค์กรปกครองส่วนท้องถิ่นสามารถปฏิบัติงานได้อย่างมีประสิทธิภาพสอดคล้องกับการแก้ไขปัญหาสถานการณ์ในปัจจุบันและเป็นการควบคุมการแพร่ระบาดของโรคติดเชื้อไวรัสโคโรนา 2019 (COVID-19) ได้อย่างเร่งด่วน จึงขอให้ผู้ว่าราชการจังหวัดทุกจังหวัดอาศัยอำนาจตามระเบียบกระทรวงมหาดไทยว่าด้วยการจัดทำแผนพัฒนาท้องถิ่นขององค์กรปกครองส่วนท้องถิ่น พ.ศ. 2548 และที่แก้ไขเพิ่มเติม ข้อ 5 วรรคสอง ในการยกเว้นการจัดทำประชาคมท้องถิ่นกรณีการเพิ่มเติมแผนพัฒนาท้องถิ่นขององค์กรปกครองส่วนท้องถิ่นในเขตจังหวัด จนกว่าสถานการณ์การแพร่ระบาดของโรคติดเชื้อไวรัสโคโรนา 2019 (COVID-19) คลี่คลายไปในทางที่ปลอดภัย

ประกอบกับหนังสือจังหวัดศรีสะเกษ ด่วนที่สุด ที่ ศก 0023.3/ว2160 ลงวันที่ 15 เมษายน 2563 เรื่อง ยกเว้นการจัดทำประชาคมท้องถิ่นกรณีการเพิ่มเติมแผนพัฒนาท้องถิ่นขององค์กรปกครองส่วนท้องถิ่นในสถานการณ์การแพร่ระบาดของโรคติดเชื้อไวรัสโคโรนา 2019 (COVID-19)

ดังนั้น เพื่อให้การดำเนินงานเป็นไปอย่างถูกต้องตามระเบียบฯ และเพื่อให้เกิดประสิทธิภาพและประสิทธิผลในการปฏิบัติงาน องค์การบริหารส่วนจังหวัดศรีสะเกษ จึงได้เพิ่มเติม แก้ไขเปลี่ยนแปลงโครงการเพื่อบรรจุในแผนพัฒนาท้องถิ่น (พ.ศ. 2561 – 2565) องค์การบริหารส่วนจังหวัดศรีสะเกษ เพิ่มเติม แก้ไข เปลี่ยนแปลง ครั้งที่ 2/2563

# ส่วนที่ 1

## สภาพทั่วไปและข้อมูลพื้นฐาน

### 1. ด้านกายภาพ

#### 1.1 ที่ตั้ง

พื้นที่จังหวัดศรีสะเกษ ตั้งอยู่ในเขตภาคตะวันออกเฉียงเหนือตอนล่าง เรียกว่าอีสานใต้ของประเทศไทย ระหว่างเส้นรุ้งละติจูดที่ 14–15 องศาเหนือ และเส้นแวงลองจิจูดที่ 104–105 องศาตะวันออก อยู่เหนือระดับน้ำทะเล 120 เมตร โดยอำเภอที่มีพื้นที่มากที่สุด คือ อำเภอกันทรลักษ์ มีพื้นที่ 1,236.58 ตารางกิโลเมตร หรือคิดเป็นร้อยละ 13.98 ของพื้นที่จังหวัด รองลงมา คือ อำเภอภูสิงห์ มีพื้นที่ 940.105 ตารางกิโลเมตร หรือคิดเป็นร้อยละ 10.63 ของพื้นที่จังหวัด และอำเภอที่มีพื้นที่น้อยที่สุด คือ อำเภอบึงบูรพ์ มีพื้นที่ 49.582 ตารางกิโลเมตร หรือคิดเป็นร้อยละ 0.56 ของพื้นที่จังหวัด ห่างจากกรุงเทพมหานคร โดยทางรถไฟ ประมาณ 551 กิโลเมตร โดยทางรถยนต์ประมาณ 571 กิโลเมตร

**ทิศเหนือ** เขตอำเภอราชไห้แล อำเภอสาลาด และอำเภอชุมพวงน้อย ติดต่อกับจังหวัดร้อยเอ็ด และจังหวัดยโสธร

**ทิศใต้** เขตอำเภอขุนซัน อำเภอกุฉินารายณ์ อำเภอภูสิงห์ และอำเภอกันทรลักษ์ ติดต่อกับประเทศกัมพูชาประชาธิปไตย

**ทิศตะวันออก** เขตอำเภอกันทรลักษ์ อำเภอกันทรารมย์ และอำเภอโนนคูณ ติดต่อกับจังหวัดอุบลราชธานี

**ทิศตะวันตก** เขตอำเภออุทุมพรพิสัย อำเภอปรังค์ภู อำเภอยักษ์ทับทัน และอำเภอบึงบูรพ์ ติดต่อกับจังหวัดสุรินทร์

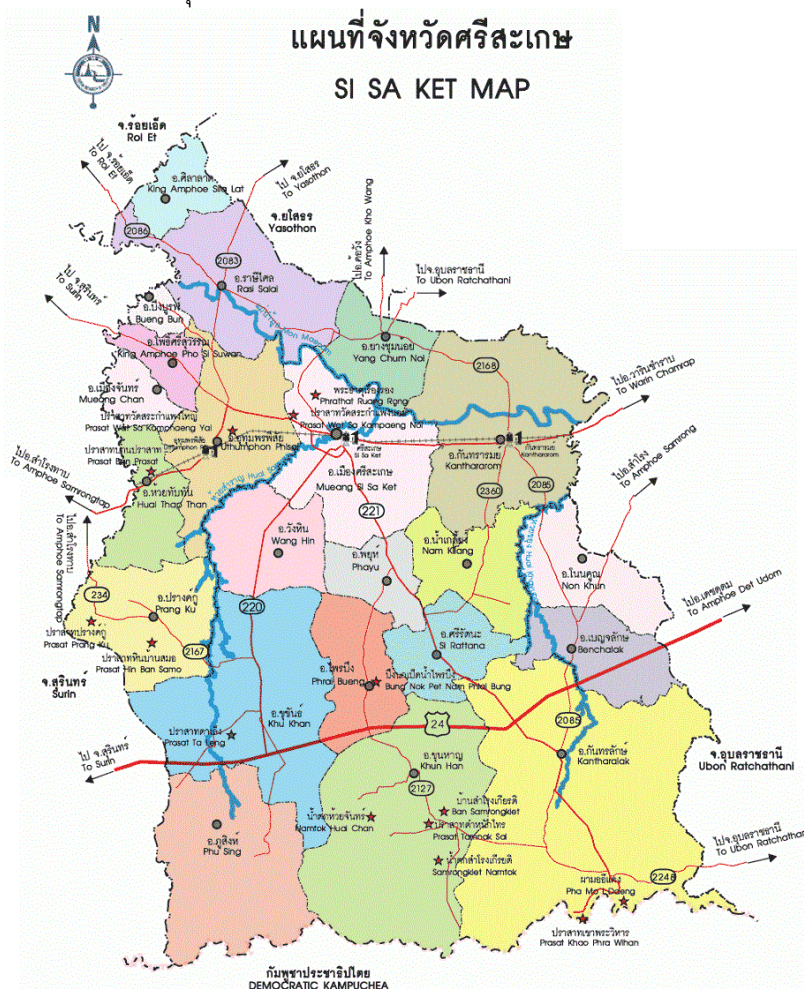

## 1.2 ลักษณะภูมิประเทศ

จังหวัดศรีสะเกษ มีพื้นที่ประมาณ 8,839.90 ตารางกิโลเมตร หรือ 5,524,937 ไร่ พื้นที่ส่วนใหญ่เป็นที่ราบสูงสลับทุ่งนามีภูเขาและป่าไม้อยู่ทางตอนใต้ และพื้นที่จะค่อย ๆ ลาดลงสู่ทิศเหนือและทิศตะวันตก ซึ่งเต็มไปด้วย ห้วย หนอง คลอง บึง ต่าง ๆ ตลอดระยะทางที่ลำน้ำมูลและลำน้ำชีไหลผ่าน สภาพดินร่วนละเอียด 60 เป็นลักษณะดินร่วนปนทรายที่มีการระบายน้ำดีแต่มีความอุดมสมบูรณ์ต่ำ และมีแนวชายแดนติดกับประเทศกัมพูชา ประมาณ 127 กิโลเมตร (อำเภอกันทรลักษ์ 76 กิโลเมตร อำเภอกันทรวิชัย 18 กิโลเมตร และอำเภอภูสิงห์ 33 กิโลเมตร)

## 1.3 ลักษณะภูมิอากาศ

ลักษณะภูมิอากาศโดยทั่วไปของจังหวัดศรีสะเกษ มีอากาศร้อนจัดในฤดูร้อนและค่อนข้างหนาวจัดในฤดูหนาว ส่วนฤดูฝนจะมีฝนตกหนักในเดือนกันยายน โดยเฉลี่ยแล้วในปีหนึ่งๆ จะมีฝนตก 100 วัน ปริมาณฝนเฉลี่ย 1,200-1,400 มิลลิเมตรต่อปี อุณหภูมิต่ำสุดประมาณ 10 องศาเซลเซียส สูงสุดประมาณ 40 องศาเซลเซียส เฉลี่ยประมาณ 26-28 องศาเซลเซียส ความชื้นสัมพัทธ์เฉลี่ยร้อยละ 66-73

## 1.4 ลักษณะของดิน

สภาพดินของจังหวัดศรีสะเกษ ร้อยละ 60 เป็นสภาพดินร่วนปนทราย ที่มีการระบายน้ำดี แต่มีความอุดมสมบูรณ์ต่ำ มีเพียงร้อยละ 4.5 ของพื้นที่เท่านั้น ที่มีความอุดมสมบูรณ์ปานกลางถึงค่อนข้างสูง ส่วนที่เหลืออีกประมาณร้อยละ 35.5 เป็นดินภูเขาและเทือกเขา ซึ่งสามารถทำการเกษตรได้บางส่วน

## 2. ด้านการเมือง การปกครอง

### 2.1 เขตการปกครอง

จังหวัดศรีสะเกษ แบ่งการปกครองออกเป็น 2 ลักษณะ คือ

1) การปกครองส่วนภูมิภาค แบ่งการปกครองออกเป็น 22 อำเภอ 206 ตำบล 2,633

หมู่บ้าน

2) การปกครองส่วนท้องถิ่น แบ่งการปกครองออกเป็น

2.1) องค์การบริหารส่วนจังหวัด	1	แห่ง
2.2) เทศบาลเมือง	2	แห่ง
2.3) เทศบาลตำบล	35	แห่ง
2.4) องค์การบริหารส่วนตำบล	179	แห่ง

### 2.2 การเลือกตั้ง

จังหวัดศรีสะเกษ มีจำนวนประชากรทั้งสิ้นจำนวน 1,473,011 คน ผู้มีสิทธิเลือกตั้ง ณ วันที่ 24 มีนาคม 2562 จำนวนทั้งสิ้น 1,150,390 คน มีการเลือกตั้ง 2 รูปแบบ ดังนี้

1) สมาชิกสภาผู้แทนราษฎร มีการเลือกตั้งเมื่อวันที่ 24 มีนาคม 2562 โดยแบ่งเขตเลือกตั้งออกเป็น 8 เขตเลือกตั้ง มีจำนวนสมาชิกสภาผู้แทนราษฎร จำนวน 8 คน ประกอบด้วย

เขตเลือกตั้งที่ 1 ประกอบด้วย อำเภอเมืองศรีสะเกษ และอำเภอวังหิน  
ผู้ที่ได้รับการเลือกตั้ง ได้แก่ นายสิริพงศ์ อังคสกุลเกียรติ

เขตเลือกตั้งที่ 2 ประกอบด้วย อำเภอกันทรลักษ์, อำเภอนโนนคูณ และอำเภอน้ำเกลี้ยง  
ผู้ที่ได้รับการเลือกตั้ง ได้แก่ นายสุรชาติ ชาญประดิษฐ์

เขตเลือกตั้งที่ 3 ประกอบด้วย อำเภอกันทรลักษ์ (เฉพาะตำบลภูเงิน), อำเภอเบญจลักษ์, อำเภอศรีรัตนะ, อำเภอพยุห์ และอำเภอไพรบึง  
ผู้ที่ได้รับการเลือกตั้ง ได้แก่ นายวิวัฒน์ชัย โทตระไวศยะ

- เขตเลือกตั้งที่ 4 ประกอบด้วย อำเภอกันทรลักษ์ (ยกเว้น ตำบลภูเงิน)  
ผู้ที่ได้รับการเลือกตั้ง ได้แก่ นายจาตุรงค์ เพ็งนรพัฒน์
- เขตเลือกตั้งที่ 5 ประกอบด้วย อำเภอขุนหาญ, อำเภอภูสิงห์, อำเภอขุขันธ์  
(เฉพาะตำบลปรีอใหญ่, ตำบลนิคมพัฒนา, ตำบลศรีตระกุล และตำบลตาอุด)  
ผู้ที่ได้รับการเลือกตั้ง ได้แก่ นายธีระ ไตรสรณกุล
- เขตเลือกตั้งที่ 6 ประกอบด้วย อำเภอขุขันธ์ (ยกเว้นตำบลปรีอใหญ่, ตำบลนิคมพัฒนา,  
ตำบลศรีตระกุล และตำบลตาอุด) และอำเภอปรางค์กู๋  
(ยกเว้นตำบลสำโรงปราสาท และตำบลตุม)  
ผู้ที่ได้รับการเลือกตั้ง ได้แก่ นายวีระพล จิตสัมฤทธิ์
- เขตเลือกตั้งที่ 7 ประกอบด้วย อำเภออุทุมพรพิสัย, อำเภอห้วยทับทัน, อำเภอเมืองจันทร์  
และอำเภอปรางค์กู๋ (เฉพาะตำบลสำโรงปราสาท และตำบลตุม)  
ผู้ที่ได้รับการเลือกตั้ง ได้แก่ นายอาสพลธ์ สรรณไตรภพ
- เขตเลือกตั้งที่ 8 ประกอบด้วย อำเภอราชัไสล, อำเภอขามน้อย, อำเภอศิลาลาด, อำเภอบึงบูรพ์  
และอำเภอโพธิ์ศรีสุวรรณ  
ผู้ที่ได้รับการเลือกตั้ง ได้แก่ นางผ่องศรี แซ่จิ่ง

2) สมาชิกสภาท้องถิ่น (นายก ส.อบจ., สท., ส.อบต.) จังหวัดศรีสะเกษมีการเลือกตั้งสมาชิกสภาองค์การบริหารส่วนจังหวัดศรีสะเกษและนายกองค์การบริหารส่วนจังหวัดศรีสะเกษ ครั้งล่าสุดเมื่อ วันที่ 22 กรกฎาคม 2555 โดยมีสมาชิกสภาองค์การบริหารส่วนจังหวัดศรีสะเกษ ที่ได้รับการคัดเลือกจำนวนทั้งสิ้น 36 คน และนายกองค์การบริหารส่วนจังหวัดศรีสะเกษ คือ นายวิจิต ไตรสรณกุล  
(ที่มา : สำนักงานคณะกรรมการการเลือกตั้งจังหวัดศรีสะเกษ ณ วันที่ 31 ตุลาคม 2554, สำนักปลัดองค์การบริหารส่วนจังหวัด องค์การบริหารส่วนจังหวัด ศรีสะเกษ ณ วันที่ 16 สิงหาคม 2555)

### 3. ประชากร

#### 3.1 ข้อมูลเกี่ยวกับจำนวนประชากร

ประชากรในจังหวัดศรีสะเกษ มีชุมชนหลายกลุ่มอาศัยอยู่ร่วมกัน ทั้งนี้ เป็นผลมาจากการอพยพย้ายครัวเรือนเข้ามาของคนเชื้อชาติต่าง ๆ ในอดีต แม้ปัจจุบันยังคงเห็นลักษณะเฉพาะทางกายภาพ และวัฒนธรรมของกลุ่มคนเหล่านั้นอยู่ ได้แก่ ชาวลาว ชาวเขมร ชาวส่วยหรือกวย และเยอ และในปี พ.ศ. 2561 มีจำนวนประชากรทั้งสิ้น 1,473,011 คน แยกเป็นประชากรชาย จำนวน 734,622 คน คิดเป็นร้อยละ 49.87 ประชากรหญิง จำนวน 738,389 คน คิดเป็นร้อยละ 50.13

#### จำนวนประชากรของจังหวัดศรีสะเกษ

ข้อมูลประชากร(ปี)	2558		2559		2560		2561	
จำแนกตามเพศ (ชาย/หญิง)	733,657	735,141	734,457	735,884	734,728	737,303	734,622	738,389
จำนวนประชากรรวม	1,468,798		1,470,341		1,472,031		1,473,011	
ร้อยละของประชากร จำแนกตามเพศ (ชาย/หญิง)	49.9495	50.0505	49.9515	50.0485	49.9125	50.0875	49.8721	50.1279
ร้อยละ (%) ของ ประชากรที่เพิ่มขึ้น	-		0.1049		0.1148		0.0665	

(ข้อมูล : ประกาศสำนักทะเบียนกลาง ณ วันที่ 31 ธันวาคม พ.ศ. 2561)



## อัตราการเกิดของประชากรจังหวัดศรีสะเกษ

ข้อมูลประชากร(ปี)	2558		2559		2560		2561	
จำแนกตามเพศ (ชาย/หญิง)	6,187	5,910	5,945	5,713	5,738	5,425	5,472	5,044
จำนวนประชากรรวม	12,097		11,658		11,163		10,516	
ร้อยละของประชากร จำแนกตามเพศ (ชาย/หญิง)	51.1449	48.8551	50.9950	49.0050	51.4020	48.5980	52.0350	47.9650
ร้อยละ (%) ของ ประชากรที่เกิด	0.8236		0.7929		0.7583		0.7139	

## อัตราการตายของประชากรจังหวัดศรีสะเกษ

ข้อมูลประชากร(ปี)	2558		2559		2560		2561	
จำแนกตามเพศ (ชาย/หญิง)	4,866	3,980	4,997	4,232	5,175	4,065	5,077	4,000
จำนวนประชากรรวม	8,846		9,229		9,240		9,077	
ร้อยละของประชากร จำแนกตามเพศ (ชาย/หญิง)	55.0079	44.9921	54.1445	45.8555	56.0065	43.9935	55.9326	44.0674
ร้อยละ (%) ของ ประชากรที่เสียชีวิต	0.6023		0.6277		0.6277		0.6162	

(ข้อมูล : สำนักบริหารการทะเบียน กรมการปกครอง)

จากตารางจำแนกจำนวนประชากรจังหวัดศรีสะเกษพบว่า อัตราการเกิดของประชากรในจังหวัดศรีสะเกษ ลดลงอย่างต่อเนื่อง

## 3.2 ช่วงอายุและจำนวนประชากร

จังหวัดศรีสะเกษ มีประชากรจำนวนประชากรทั้งสิ้น 1,473,011 คน แยกเป็นประชากรชายจำนวน 734,622 คน คิดเป็นร้อยละ 49.87 ประชากรหญิง จำนวน 738,389 คน คิดเป็นร้อยละ 50.13 โดยแบ่งช่วงอายุและจำนวนประชากร ดังนี้

## สัดส่วนจำนวนประชากรผู้สูงอายุ (60 ปีขึ้นไป) จังหวัดศรีสะเกษ ปี 2560

จำนวนประชากรจังหวัดศรีสะเกษ ปี 2560			จำนวนประชากรผู้สูงอายุ (60 ปีขึ้นไป) จังหวัดศรีสะเกษ ปี 2560			ร้อยละ (%)
ชาย	หญิง	รวม	ชาย	หญิง	รวม	
734,728	737,303	1,472,031	96,807	117,931	214,738	14.5879

(ข้อมูล : จาก ระบบสถิติ การลงทะเบียน กรมการปกครอง : ข้อมูล ณ วันที่ 31 ธันวาคม 2560)

ประเทศไทยกำลังอยู่ในช่วงการเปลี่ยนผ่านเข้าสู่สังคมผู้สูงอายุโดยสมบูรณ์ (Aged Society) โดยจากข้อมูลของ United Nations World Population Ageing พบว่า หลังจากปี 2552 ประชากรที่อยู่ในวัยพึ่งพิงได้แก่ เด็กและผู้สูงอายุ จะมีจำนวนมากกว่าประชากรในวัยแรงงาน และในปี 2560 จะเป็นครั้งแรกในประวัติศาสตร์ที่ประชากรเด็กน้อยกว่าผู้สูงอายุ สถานการณ์นี้เป็นผลมาจากการลดภาวะเจริญพันธุ์อย่างรวดเร็วและการลดลงอย่างต่อเนื่องของระดับการตายของประชากร ทำให้จำนวนและสัดส่วนประชากรสูงอายุของไทยเพิ่มขึ้นอย่างรวดเร็ว

## Proportion of the Population under Age 15 and 60 Years or Over: 2010 - 2040

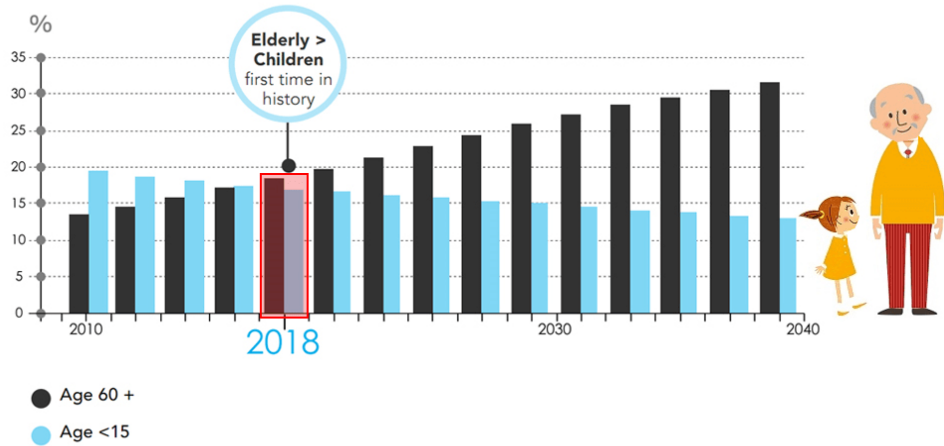

มูลนิธิพัฒนางานผู้สูงอายุ  
Foundation for Older Persons' Development (FOPDEV)

จากข้อมูลประชากรของประเทศไทยปี 2556 ประชากรไทยมีจำนวน 64.6 ล้านคน เป็นผู้สูงอายุมากถึง 9.6 ล้านคน คาดว่าในปี 2573 จะมีจำนวนผู้สูงอายุ 17.6 ล้านคน (ร้อยละ 26.3) และปี 2583 จะมีจำนวนถึง 20.5 ล้านคน (ร้อยละ 32.1) ซึ่งหน่วยงานทั้งภาครัฐ และเอกชน ได้ร่วมกันดำเนินงานเพื่อคุ้มครอง ส่งเสริม และสนับสนุนสถานภาพ บทบาท และกิจกรรมของผู้สูงอายุ

**สังคมผู้สูงอายุ (Aging Society)** หมายถึง สังคมที่มีประชากรอายุ 60 ปีขึ้นไปที่อยู่จริงในพื้นที่ต่อประชากรทุกช่วงอายุในพื้นที่เดียวกัน ในอัตราเท่ากับหรือมากกว่าร้อยละ 10 ขึ้นไป หรือมีประชากรอายุ 65 ปีขึ้นไป ที่อยู่จริงในพื้นที่ต่อประชากรทุกช่วงอายุในพื้นที่เดียวกัน ในอัตราเท่ากับหรือมากกว่าร้อยละ 7 ขึ้นไป

**สังคมผู้สูงอายุโดยสมบูรณ์ (Aged Society)** หมายถึง สังคมที่มีประชากรอายุ 60 ปีขึ้นไปที่อยู่จริงในพื้นที่ต่อประชากรทุกช่วงอายุในพื้นที่เดียวกัน ในอัตราเท่ากับหรือมากกว่าร้อยละ 20 ขึ้นไป หรือมีประชากรอายุ 65 ปีขึ้นไป ที่อยู่จริงในพื้นที่ต่อประชากรทุกช่วงอายุในพื้นที่เดียวกัน ในอัตราเท่ากับหรือมากกว่าร้อยละ 14 ขึ้นไป

(ที่มา : รายงานสถานการณ์ผู้สูงอายุ พ.ศ.2556 โดย มูลนิธิสถาบันวิจัยและพัฒนาผู้สูงอายุไทย)

แนวโน้มการลดลงของประชากรวัยเด็ก และการเพิ่มขึ้นของวัยสูงอายุ จะเห็นได้ชัดเจนยิ่งขึ้น เมื่อนำข้อมูลจำนวนประชากรแยกตามช่วงอายุ (ปี) (เฉพาะผู้มีสัญชาติไทย และมีชื่ออยู่ในทะเบียนบ้าน) ของจังหวัดศรีสะเกษ มาจัดเป็น 3 กลุ่มใหญ่ คือ กลุ่มวัยเด็ก (อายุ 0 - 14 ปี) กลุ่มวัยกำลังแรงงาน (อายุ 15 - 59 ปี) และกลุ่มผู้สูงอายุ (อายุตั้งแต่ 60 ปีขึ้นไป)

จำนวนและสัดส่วนประชากรจังหวัดศรีสะเกษ แยกตามช่วงอายุ (เฉพาะผู้มีสัญชาติไทย และมีชื่ออยู่ในทะเบียนบ้าน) ณ วันที่ 31 ธันวาคม 2561

ช่วงอายุ	ชาย	หญิง	รวม	ชาย ร้อยละ (%)	หญิง ร้อยละ (%)	รวม ร้อยละ (%)
กลุ่มวัยเด็ก (อายุ 0 - 14 ปี)	129,749	122,970	252,719	8.92	8.45	17.37
กลุ่มวัยกำลังแรงงาน (อายุ 15 - 59 ปี)	494,424	484,787	979,211	33.98	33.31	67.29
กลุ่มผู้สูงอายุ (อายุตั้งแต่ 60 ปีขึ้นไป)	100,774	122,533	223,307	6.92	8.42	15.35
รวม	1,455,237			49.82	50.18	100.00

(ข้อมูล : ระบบสถิติทางการทะเบียน สำนักบริหารการทะเบียน กรมการปกครอง)

#### 4. สภาพทางสังคม

##### 4.1 การศึกษา

จังหวัดศรีสะเกษมีหน่วยงานการจัดการศึกษา จำนวน 10 สังกัด รวม 1,698 แห่ง มีนักเรียน นักศึกษา จำนวน 275,833 คน ซึ่งสามารถจำแนกได้ดังตาราง และแสดงแผนภูมิได้ดังนี้

ตารางแสดงจำนวนหน่วยงานทางการศึกษาในจังหวัดศรีสะเกษ ปีการศึกษา 2560 จำแนกเป็นสังกัด

ประเภทหน่วยงานที่สังกัด	จำนวน (แห่ง)	ร้อยละ
1. สังกัดสำนักงานคณะกรรมการการศึกษาขั้นพื้นฐาน (สพฐ.)	910	53.56
2. สังกัดสำนักงานคณะกรรมการส่งเสริมการศึกษาเอกชน (สช.)	28	1.65
3. สังกัดสำนักงานคณะกรรมการการอาชีวศึกษา (สอศ.)	19	1.12
4. สังกัดสำนักงานปลัดกระทรวงศึกษาธิการ (สป.)	23	1.35
5. สำนักงานคณะกรรมการการอุดมศึกษา (สกอ.)	5	0.29
6. สังกัดองค์กรปกครองส่วนท้องถิ่น (อปท.)	699	41.14
7. สังกัดสถาบันการพลศึกษา กระทรวงการท่องเที่ยวและกีฬา (กทพ.)	2	0.12
8. สังกัดสำนักงานพระพุทธศาสนาแห่งชาติ	10	0.59
9. สังกัดสำนักบริหารงานการศึกษาพิเศษ (สศศ.)	2	0.12
10. สังกัดกองบัญชาการตำรวจตระเวนชายแดน (ตชด.)	1	0.06
<b>รวม</b>	<b>1,699</b>	<b>100.00</b>

(ที่มา : สำนักงานศึกษาธิการจังหวัดศรีสะเกษ 2561)

แผนภูมิ แสดงจำนวนหน่วยงานทางการศึกษา จำแนกเป็นสังกัด จำนวน 10 สังกัด

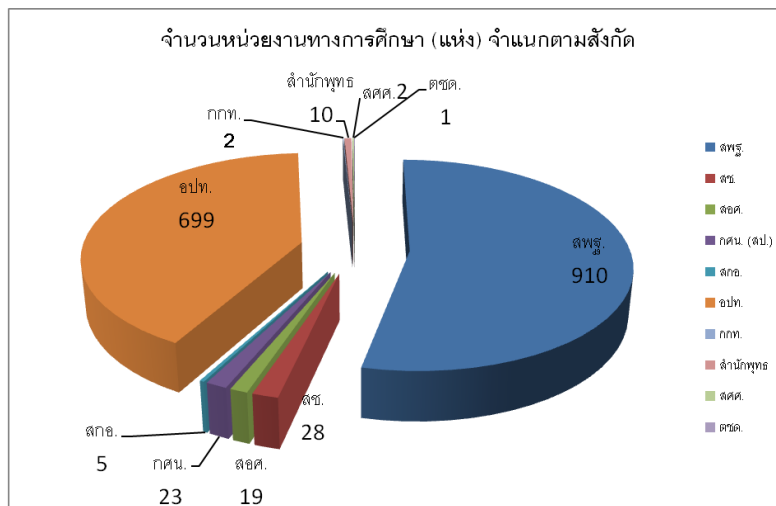

(ที่มา : สำนักงานศึกษาธิการจังหวัดศรีสะเกษ 2561)

##### ด้านโอกาสทางการศึกษาและประกอบอาชีพ

การจัดการศึกษาของสำนักงานศึกษาธิการจังหวัดศรีสะเกษ มีความหลากหลาย ตอบสนองความต้องการของประชาชนได้ครอบคลุม ตั้งแต่ ระดับก่อนปฐมวัย ระดับปฐมวัย การศึกษาขั้นพื้นฐาน อาชีวศึกษา และระดับอุดมศึกษา จัดการศึกษาทั้งการศึกษาในระบบ การศึกษานอกระบบและการศึกษาตามอัธยาศัย มีหน่วยงานทางการศึกษา/สถานศึกษาในสังกัด เมื่อพิจารณาจำนวนสถานศึกษา พบว่า สังกัดสำนักงานคณะกรรมการการศึกษาขั้นพื้นฐาน (สพฐ.) มีจำนวนสถานศึกษามากที่สุด จำนวน 910 แห่ง รองลงมา คือ สังกัดองค์กรปกครองส่วนท้องถิ่น จำนวน 699 แห่ง ตามลำดับ

(ที่มา : สำนักงานศึกษาธิการจังหวัดศรีสะเกษ ข้อมูล ณ วันที่ 7 กรกฎาคม 2561)

สถานศึกษาในสังกัดองค์การบริหารส่วนจังหวัดศรีสะเกษ มีจำนวนทั้งสิ้น 39 แห่ง ได้แก่

1.	โรงเรียนบ้านเพียนาม	อำเภอเมืองศรีสะเกษ
2.	โรงเรียนบ้านเปือยนาสูง	อำเภอเมืองศรีสะเกษ
3.	โรงเรียนกุดเสลาวิทยาคม	อำเภอกันทรลักษ์
4.	โรงเรียนดงรักวิทยา	อำเภอกันทรลักษ์
5.	โรงเรียนสายธารวิทยา	อำเภอกันทรลักษ์
6.	โรงเรียนตระกาศประชาสามัคคี	อำเภอกันทรลักษ์
7.	โรงเรียนผักแพววิทยา	อำเภอกันทรารมย์
8.	โรงเรียนแวงแก้ววิทยา	อำเภอกันทรารมย์
9.	โรงเรียนกระดุมทองวิทยา	อำเภอกันทรารมย์
10.	โรงเรียนหนองถ่มวิทยา	อำเภอกันทรารมย์
11.	โรงเรียนปรีอใหญ่วิทยาลักษณ์	อำเภออุษาคเนย์
12.	โรงเรียนไพรรธรรมคุณวิทยา	อำเภอขุนหาญ
13.	โรงเรียนพรานวิบูลวิทยา	อำเภอขุนหาญ
14.	โรงเรียนกันทรอมวิทยา	อำเภอขุนหาญ
15.	โรงเรียนร่มโพธิ์วิทยา	อำเภอขุนหาญ
16.	โรงเรียนโพธิ์วงค์วิทยา	อำเภอขุนหาญ
17.	โรงเรียนนาแก้ววิทยา	อำเภอขุนหาญ
18.	โรงเรียนบ้านสิริขุนหาญ	อำเภอขุนหาญ
19.	โรงเรียนขุนหาญวิทยาสรศักดิ์	อำเภอขุนหาญ
20.	โรงเรียนโคกสะอาดวิทยาคม	อำเภอโนนคูณ
21.	โรงเรียนบกวิทยาคม	อำเภอโนนคูณ
22.	โรงเรียนไตรมิตร	อำเภอโพธิ์ศรีสุวรรณ
23.	โรงเรียนไพรบึงวิทยาคม	อำเภอไพรบึง
24.	โรงเรียนหนองหว้าประชาสรรค์	อำเภอเบญจลักษ์
25.	โรงเรียนกฤษณศิริวิทย	อำเภอไพรบึง
26.	โรงเรียนโนนปูนวิทยาคม	อำเภอไพรบึง
27.	โรงเรียนโพธิ์ศรีสุวรรณวิทยาคม	อำเภอโพธิ์ศรีสุวรรณ
28.	โรงเรียนเมืองจันทร์วิทยาคม	อำเภอเมืองจันทร์
29.	โรงเรียนด่านอุดมศึกษา	อำเภอราชไหส
30.	โรงเรียนหวายคำวิทยา	อำเภอราชไหส
31.	โรงเรียนเมืองแคนวิทยาคม	อำเภอราชไหส
32.	โรงเรียนศิลาลาดวิทยา	อำเภอสีลาลาด
33.	โรงเรียนจิกสังข์ทองวิทยา	อำเภอราชไหส
34.	โรงเรียนราชไหส	อำเภอราชไหส
35.	โรงเรียนศรีแก้วพิทยา	อำเภอศรีรัตน
36.	โรงเรียนหนองทุ่มศรีสำราญวิทยา	อำเภอวังหิน
37.	โรงเรียนโพธิ์ธาตุประชาสรรค์	อำเภอวังหิน
38.	โรงเรียนบ้านปราสาท	อำเภอห้วยทับทัน
39.	โรงเรียนประชาพัฒนาศึกษา	อำเภออุทุมพรพิสัย

#### 4.2 ข้อมูลการสาธารณสุข

จังหวัดศรีสะเกษ มีโรงพยาบาลและจำนวนเตียงตามกรอบ ได้แก่ โรงพยาบาลศูนย์ ขนาด 700 เตียง จำนวน 1 แห่ง โรงพยาบาล ขนาด 200 เตียง จำนวน 1 แห่ง โรงพยาบาล ขนาด 130 เตียง จำนวน 1 แห่ง โรงพยาบาล ขนาด 120 เตียง จำนวน 1 แห่ง โรงพยาบาล ขนาด 90 เตียง จำนวน 3 แห่ง โรงพยาบาล ขนาด 30 เตียง จำนวน 15 แห่ง รวมจำนวนเตียงทั้งสิ้น 1,870 เตียง โรงพยาบาลเอกชน ขนาด 44 เตียง 1 แห่ง โรงพยาบาลส่งเสริมสุขภาพตำบล จำนวน 254 แห่ง สำนักงานสุขภาพชุมชน จำนวน 1 แห่ง ศูนย์บริการสาธารณสุข จำนวน 5 แห่ง คลินิกเอกชน 256 แห่ง ร้านขายยา จำนวน 167 แห่ง และสถานที่ผลิตยาแผนโบราณ 1 แห่ง

จำนวนสถานบริการสุขภาพของรัฐ เอกชน คลินิก และร้านขายยา จำแนกรายอำเภอ จังหวัดศรีสะเกษ

ที่	อำเภอ	โรงพยาบาล			รพ.สต.	คลินิก	ร้านขาย/ ผลิตยาแผน โบราณ
		ประเภท	เตียง (กรอบ)	เตียง (จริง)			
1	เมืองศรีสะเกษ	A	700	710	17	73	45
2	ยางชุมน้อย	F2	30	30	6	11	3
3	กันทรารมย์	F1	90	94	17	12	11
4	กันทรลักษ์	M1	200	215	33	48	26
5	ขุขันธ์	M2	130	145	27	27	11
6	ไพรบึง	F2	30	39	7	7	3
7	ปรางค์กู่	F2	30	60	13	2	5
8	ขุนหาญ	F1	90	92	19	10	8
9	ราชโศภิต	F1	90	94	14	12	11
10	อุทุมพรพิสัย	M2	120	137	21	9	17
11	บึงบูรพ์	F2	30	33	2	1	2
12	ห้วยทับทัน	F2	30	33	8	4	1
13	โนนคูณ	F2	30	41	8	3	1
14	ศรีรัตนะ	F2	30	57	8	7	5
15	น้ำเกลี้ยง	F2	30	32	7	2	-
16	วังหิน	F2	30	33	8	3	-
17	ภูสิงห์	F2	30	34	9	8	5
18	เมืองจันทร์	F2	30	42	4	5	-
19	เบญจลักษ์	F2	30	30	6	8	1
20	โพธิ์ศรีสุวรรณ	F2	30	30	8	4	3
21	พยุห์	F3	30	30	6	2	4
22	ศิลาลาด	F3	30	10	6	1	0
	รวม		1,870	2,021	254	259	163

ที่มา : กลุ่มงานคุ้มครองผู้บริโภคฯ สสจ.ศรีสะเกษ ข้อมูล ณ มกราคม 2562

### บุคลากรทางการแพทย์และสาธารณสุข

จังหวัดศรีสะเกษ มีบุคลากรทางการแพทย์และสาธารณสุข ประกอบด้วย แพทย์ จำนวน 388 คน ทันตแพทย์ จำนวน 99 คน เภสัชกร จำนวน 172 คน พยาบาลวิชาชีพ จำนวน 2,105 คน และนักวิชาการสาธารณสุข 692 คน โดยมีอัตราส่วนบุคลากรทางการแพทย์และสาธารณสุขต่อประชากร ดังนี้

#### จำนวนบุคลากรทางการแพทย์ แยกตามสถานที่ปฏิบัติงาน จังหวัดศรีสะเกษ ปี 2561

ประเภทบุคลากร	จำนวนบุคลากรจำแนกตามหน่วยงาน					สัดส่วนต่อ ประชากร จังหวัดศรีสะเกษ	สัดส่วนต่อ ประชากร ประเทศไทย
	สสจ.	รพท.	รพช.	รพ.สต.	รวม		
แพทย์	1	123	264		388	1 : 3,750	1 : 1,843
ทันตแพทย์	2	14	83		99	1 : 14,699	1 : 13,118
เภสัชกร	10	38	124		172	1 : 8,460	1 : 4,750
พยาบาลวิชาชีพ	5	606	1,212	282	2,105	1 : 691	1 : 405
นักวิชาการสาธารณสุข	50	34	113	495	692	1 : 1,512	1 : 2,322
<b>รวม</b>	<b>68</b>	<b>815</b>	<b>1,796</b>	<b>777</b>	<b>5,356</b>		

ที่มา : กลุ่มงานทรัพยากรบุคคล สำนักงานสาธารณสุขจังหวัดศรีสะเกษ พฤศจิกายน 2561

### สถานะสุขภาพและปัญหาสุขภาพ

#### สถิติชีพ

ในปี พ.ศ. 2561 พบว่า จังหวัดศรีสะเกษ อัตราการเกิดมีชีพมีแนวโน้มอัตราเกิดลดลง ในอัตรา 7.23 และอัตรารายเพิ่มขึ้น ในอัตรา 5.9 ต่อพันประชากร อัตราเพิ่มตามธรรมชาติ ร้อยละ 0.12 อัตราตายของทารก 4.23 ต่อพันการเกิดมีชีพ และอัตรารายของมารดา 9.51 ต่อแสนการเกิดมีชีพ รายละเอียดตามตาราง

#### อัตราเกิด อัตราตายและอัตราเพิ่มของประชากรจังหวัดศรีสะเกษ ปี 2557-2561

สถิติชีพ	จังหวัดศรีสะเกษ				
	ปี 2557	ปี 2558	ปี 2559	ปี 2560	ปี 2561
อัตราเกิดมีชีพ : พัน ปชก.	12,521(8.55)	11,797(8.03)	11,579(7.88)	11,039(7.59)	10,519(7.23)
อัตราราย : พัน ปชก.	8,675(5.92)	8,785(5.98)	9,096(6.19)	9,163(6.30)	8,693(5.9)
อัตราเพิ่มตามธรรมชาติ : ร้อย ปชก.	3,846(0.26)	3,013(0.21)	2,483(0.16)	1,876(0.13)	1,826(0.12)
อัตรารายตาย: พันการเกิดมีชีพ	65(5.19)	65(5.51)	57(4.92)	56(5.07)	35(4.23)
อัตรามารดาตาย:ต่อแสนการเกิดมีชีพ	0(0)	5(42.39)	2(16.42)	2(17.95)	1(9.51)

ที่มา: กองยุทธศาสตร์และแผนงาน สำนักงานปลัดกระทรวงสาธารณสุข

### สาเหตุการป่วยของประชากรจังหวัดศรีสะเกษ

สาเหตุการป่วยของผู้ป่วยนอกแยกตามสาเหตุของผู้มารับบริการจากหน่วยบริการสาธารณสุขภาครัฐ ในสังกัดสำนักงานสาธารณสุขจังหวัดศรีสะเกษ ปี พ.ศ. 2561 พบว่าสาเหตุการป่วยของผู้ป่วยนอกที่พบมากที่สุด คือ มีการป่วยด้วยโรคระบบไหลเวียนเลือด (56,409.96ต่อแสนประชากร) รองลงมาคือ ระบบหายใจ 55,101.71 ต่อแสนประชากร), โรคเกี่ยวกับต่อมไร้ท่อ โภชนาการ และเมตะบอลิซึม (46,781.09 ต่อแสนประชากร) และอาการแสดงและสิ่งผิดปกติที่พบได้จากการตรวจทางคลินิก (42,554.05ต่อแสนประชากร)

จำนวนและอัตราป่วยต่อแสนประชากรของผู้ป่วยนอก 10 ลำดับ ปี พ.ศ. 2558 - 2561

กลุ่มโรค	จำนวน (อัตราต่อแสนประชากร)			
	ปี 2558	ปี 2559	ปี 2560	ปี 2561
1.โรคระบบไหลเวียนเลือด (I00-I99)	503,293 (34,971.04)	821,207 (56,589.30)	651,927 (44,379.27)	725,234 (49,875.87)
2 ระบบหายใจ (J00-J99)	865,783 (60,158.45)	885,232 (61,001.26)	922,402 (62,791.58)	821,207 (56,475.00)
3.โรคเกี่ยวกับต่อมไร้ท่อ โภชนาการ และเมตาบอลิซึม(E00-E90)	486,534 (33,806.55)	532,515 (36,695.56)	581,768 (39,603.26)	618,541 (42,537.52)
4. อาการแสดงและสิ่งผิดปกติที่พบได้จากการตรวจทางคลินิก (R00-R99)	568,255 (39,484.88)	713,889 (49,194.03)	672,655 (45,790.30 )	617,679 (42,478.24)
5. โรคระบบย่อยอาหารรวมโรคในช่องปาก ( A01-A09, B00-B99)	551,910 (38,349.16)	611,815 (42,160.12)	618,050 (42,073.13 )	598,292 (41,144.98)
6.โรคระบบกล้ามเนื้อโครงร่างและเนื้อเยื่อเสริม (M00-M99)	513,988 (35,714.17)	542,235 (37,365.37)	562,678 (38,303.73)	582,567 (40,063.56)
7. โรคผิวหนัง และเนื้อเยื่อใต้ผิวหนัง (L00-L99)	159,141 (11,057.82)	170,265 (11,732.95)	164,672 (11,209.88)	171,511 (11,794.94)
8. โรคระบบสืบพันธุ์ร่วมปัสสาวะ (N00-N99)	204,209 (14,189.35)	237,949 (16,397.05)	264,406 (18,339.54)	284,296 (19,551.24)
9. โรคติดเชื้อและปรสิต (A01-A09, B00-B99)	244,146 (16,964.35)	237,949 (16,397.05)	254,982 (17,357.64)	230,923 (15,880.74)
10. โรคตาบางส่วนประกอบของตา (H60-H95)	181,284 ( 12,596.42)	148,089 (10,204.80)	145,100 (9,877.53)	141,460 (9,728.31)

ที่มา : รายงานสาเหตุการป่วยของผู้ป่วยนอก จาก HDC สสจ.ศรีสะเกษ ณ ธันวาคม 2561

### สาเหตุการป่วยของผู้ป่วยใน

สาเหตุการป่วยของผู้มารับบริการประเภทผู้ป่วยในของสถานพยาบาลของรัฐจังหวัดศรีสะเกษ ปี พ.ศ. 2561 พบว่าสาเหตุการป่วยของผู้มารับบริการประเภทผู้ป่วยในที่พบมากที่สุด คือ ความผิดปกติเกี่ยวกับต่อมไร้ท่อ โภชนาการและเมตาบอลิซึมอื่นๆ(2,591.42ต่อแสนประชากร) รองลงมาคืออาการแสดงและสิ่งผิดปกติที่พบได้จากการตรวจทางคลินิกโรคและห้องปฏิบัติการที่มีได้ระบุไว้ที่อื่น(1,432.35ต่อแสนประชากร), โรคความดันโลหิตสูง (1,301.24 ต่อแสนประชากร), โรคเลือดและอวัยวะสร้างเลือดและความผิดปกติบางชนิดที่เกี่ยวกับระบบภูมิคุ้มกัน(1,144.77ต่อแสนประชากร) ตามลำดับจำนวนและอัตราป่วยต่อแสนประชากรของผู้ป่วยใน จำแนกตามสาเหตุการป่วย 10 ลำดับแรก

กลุ่มโรค	จำนวน (อัตราต่อแสนประชากร)			
	ปี 2558	ปี 2559	ปี 2560	ปี 2561
1. ความผิดปกติเกี่ยวกับต่อมไร้ท่อ โภชนาการ และเมตาบอลิซึมอื่นๆ (E15 - E90)	46,902 (2,793.30)	40,396 (2,750.10)	46,471 (3195.84)	37,711 (2,591.42)
2. อาการแสดงและสิ่งผิดปกติที่พบได้จากการตรวจทางคลินิกโรคและห้องปฏิบัติการที่มีได้ระบุไว้ที่อื่น (R00-R99)	22,944 (1,562.09)	22,370 (1,522.92)	26,596 (1829.03)	20,844 (1,432.35)
3. โรคความดันโลหิตสูง (I10-I15)	19,684 (1,340.14)	18,695 (1,272.73)	22,588 (1553.40)	18,936 (1,301.24)

กลุ่มโรค	จำนวน (อัตราต่อแสนประชากร)			
	ปี 2558	ปี 2559	ปี 2560	ปี 2561
4. โรคเลือดและอวัยวะสร้างเลือดและความผิดปกติบางชนิดที่เกี่ยวกับระบบภูมิคุ้มกัน(D50-D89 ยกเว้น D56)	23,935 (1,629.56)	19,642 (1,337.20)	24,846 (1708.68)	16,659 ( 1,144.77)
5. เบาหวาน (E10-E14)	15,036 (1,023.69)	14,056 (956.91)	16,540 (1137.47)	13,218 (908.31 )
6.โรคอื่นๆ ของระบบย่อยอาหาร (K00-K14,K20-23, K28-K31)	17,230 (1,173.07)	16,547 (1,126.50)	8,157 (560.96)	12,904 (886.73)
7. ไตวายเรื้อรัง (N17-N19)	11,957 (814.07)	12,058 (820.89)	19,856 (1365.51)	11,139 (765.45)
8.โรคหัวใจและโรคอื่น ๆ ของการไหลเวียนของปอด	9787 (666.32)	9692 (659.85)	12676 (862.96)	9,455 ( 649.73 )
9. โรคอื่นๆของระบบหายใจ (J20-J22,J60-J99)	13,436 (914.76)	11,381 (774.80)	12,455 (856.54)	8,130 (558.68)
10. โรคแทรกซ้อนในการตั้งครรภ์ การเจ็บครรภ์ การคลอดระยะหลังคลอดและภาวะอื่น ๆ ทางสูติกรรมที่มีได้ระบุไว้ในที่อื่น (O10-O75,O81-O99)	15,629 (1,064.07)	13,841 (942.28)	14,850 (1021.25)	8,038 ( 552.35 )

ที่มา : รายงานสาเหตุการป่วยของผู้ป่วยใน สำนักงานสาธารณสุขจังหวัดศรีสะเกษ ธันวาคม 2561

#### สาเหตุการตาย

สาเหตุการตาย ปี2561 พบว่า ประชากรจังหวัดศรีสะเกษ มีสาเหตุการตายที่พบมากที่สุดคือ โรคมะเร็งและเนื้องอกทุกชนิด (79.85 ต่อแสนประชากร) รองลงมาคือ ปอดอักเสบและโรคอื่นๆ ของปอด(46.80 ต่อแสนประชากร), โลหิตเป็นพิษ (29.96 ต่อแสนประชากร), ไตอักเสบ กลุ่มอาการของไตพิการ (26.12 ต่อแสนประชากร)และความดันเลือดสูงและเลือดออกในสมอง (21.51 ต่อแสนประชากร) ตามลำดับ

จำนวนและอัตราตายต่อแสนประชากร จำแนกตามสาเหตุการตาย 10 ลำดับ จังหวัดศรีสะเกษ

ลำดับ	สาเหตุการตาย	จังหวัดศรีสะเกษ		
		ปี 2559	ปี 2560	ปี 2561
1	มะเร็งและเนื้องอกทุกชนิด (C00-D48)	1,572 (107.01)	1,591 (109.41)	1,162 (79.85)
2	ปอดอักเสบและโรคอื่นๆ ของปอด (J12-J18)	821 (55.89)	709 (48.56)	681 (46.80)
3	โลหิตเป็นพิษ(A419)	563 (38.33)	473 (32.53)	436 (29.96)
4	ไตอักเสบ กลุ่มอาการของไตพิการ (N00-N29)	484 (32.95)	428 (29.43)	380 (26.12)
5	ความดันเลือดสูงและเลือดออกในสมอง (I10-I15,I60-I69)	465 (31.65)	410 (28.20)	313 (21.51)
6	หัวใจอื่นๆ (I05-I09,I20-I52)	303 (20.63)	320 (22.01)	229 (15.74)
7	อุบัติเหตุจากการขนส่ง (V01-V89)	189 (12.87)	196 (13.48)	169 (11.61)
8	โรคเกี่ยวกับตับและตับอ่อน(K70-K87)	210 (14.29)	238 (16.37)	116 (11.61)



ลำดับ	สาเหตุการตาย	จังหวัดศรีสะเกษ		
		ปี 2559	ปี 2560	ปี 2561
9	เบาหวาน(E10-E14)	209 (14.23)	211 (14.51)	141 (9.69)
10	วัณโรคทุกชนิด (A15-A19)	141 (9.60)	152 (10.45)	102 (7.01)

ที่มา: กองยุทธศาสตร์และแผนงาน สำนักงานปลัดกระทรวงสาธารณสุขข้อมูล ณ ธันวาคม 2561

### 4.3 อาชญากรรม

จังหวัดศรีสะเกษ มีกองกำกับการตำรวจภูธรจังหวัด จำนวน 1 แห่ง สถานีตำรวจภูธรอำเภอ จำนวน 22 แห่ง และสถานีตำรวจภูธรตำบล จำนวน 10 แห่ง

ตารางแสดงสถิติ ฐานความผิดคดีอาญา ฐานความผิดเกี่ยวกับชีวิตร่างกาย และเพศ หน่วยงานตำรวจภูธรจังหวัดศรีสะเกษ ระหว่างเดือน ตุลาคม 2560 – กันยายน 2561

ประเภทความผิด	รับแจ้ง	จับ
<b>1.ฐานความผิดเกี่ยวกับชีวิตร่างกาย และเพศ (ภาพรวม)</b>	<b>352</b>	<b>334</b>
1. ฆ่าผู้อื่น (คดีอุกฉกรรจ์)	14	14
2. ทำร้ายผู้อื่นถึงแก่ความตาย	8	7
3. พยายามฆ่า	52	51
4. ทำร้ายร่างกาย	193	181
5. ช่มชู้กระทำชำเรา	47	46
6. อื่น ๆ	38	35

ตารางแสดงสถิติ ฐานความผิดคดีอาญา ฐานความผิดเกี่ยวกับทรัพย์สิน หน่วยงานตำรวจภูธรจังหวัดศรีสะเกษ ระหว่างเดือน ตุลาคม 2560 – กันยายน 2561

ประเภทความผิด	รับแจ้ง	จับ
<b>2.ฐานความผิดเกี่ยวกับทรัพย์สิน (ภาพรวม)</b>	<b>708</b>	<b>563</b>
1. ปล้นทรัพย์ (คดีอุกฉกรรจ์)	0	0
2. ชิงทรัพย์	4	3
3. วิ่งราวทรัพย์ (ม.336)	6	6
4. ลักทรัพย์	338	246
5. กรรโชกทรัพย์	1	1
6. ฉ้อโกง	89	67
7. ยักยอกทรัพย์	97	80
8. ทำให้เสียทรัพย์	56	52
9. รับของโจร	10	10
10. ลักพาเรียกค่าไถ่	0	0
11. วางเพลิง	2	2
12. อื่น ๆ	105	96

ตารางแสดงสถิติ ฐานความผิดคดีอาญา ฐานความผิดพิเศษ หน่วยงานตำรวจภูธรจังหวัดศรีสะเกษ ระหว่างเดือน ตุลาคม 2560 – กันยายน 2561

ประเภทความผิด	รับแจ้ง	จับ
<b>3.ฐานความผิดพิเศษ</b>	764	376
1. พ.ร.บ.ป้องกันและปราบปรามการค้ามนุษย์	3	3
2. พ.ร.บ.คุ้มครองเด็ก	1	1
3. พ.ร.บ.ลิขสิทธิ์	33	29
4. พ.ร.บ.สิทธิบัตร	0	0
5. พ.ร.บ.เครื่องหมายการค้า	9	9
6. พ.ร.บ.ว่าด้วยการกระทำผิดเกี่ยวกับคอมพิวเตอร์	11	9
7. ความผิดเกี่ยวกับบัตรอิเล็กทรอนิกส์ (ป.อาญา ม.269/1-269/7)	2	2
8. พ.ร.บ.ป่าไม้	512	178
9. พ.ร.บ.ป่าสงวนแห่งชาติ	124	79
10. พ.ร.บ.อุทยานแห่งชาติ	2	2
11. พ.ร.บ.สงวนและคุ้มครองสัตว์ป่า	11	9
12. พ.ร.บ.ส่งเสริมและรักษาคุณภาพสิ่งแวดล้อม	0	0
13. พ.ร.บ.งาช้าง	0	0
14. พ.ร.บ.การขุดดินและถมดิน	2	2
15. พ.ร.บ.ศุลกากร	3	3
16. พ.ร.บ.ฟอกเงิน	0	0
17. พ.ร.บ.ห้ามเรียกดอกเบี้ยเกินอัตรา	51	50

ตารางแสดงสถิติ ฐานความผิดคดีอาญา ฐานความผิดที่รัฐเป็นผู้เสียหาย หน่วยงานตำรวจภูธรจังหวัดศรีสะเกษ ระหว่างเดือน ตุลาคม 2560 – กันยายน 2561

ประเภทความผิด	จับกุม (ราย)	ผู้ต้องหา (คน)
<b>4. ฐานความผิดที่รัฐเป็นผู้เสียหาย</b>	9,288	11,155
<b>1. ยาเสพติด</b>	<b>7,382</b>	<b>7,540</b>
- ผลิต	23	22
- นำเข้า	1	1
- ส่งออก	0	0
- จำหน่าย	237	250
- ครอบครองเพื่อจำหน่าย	903	970
- ครอบครอง	1,071	1,103
- เสพยาเสพติด	5,144	5,192
- อื่นๆ	3	2
<b>2. อาวุธปืนและวัตถุระเบิด</b>	<b>711</b>	<b>756</b>
- อาวุธปืนสงคราม (ไม่สามารถออกไปอนุญาตได้)	20	17

ประเภทความผิด	จับกุม (ราย)	ผู้ต้องหา (คน)
- อาวุธปืนธรรมดา (ไม่มีทะเบียน)	578	606
- อาวุธปืนธรรมดา (มีทะเบียน)	78	89
- วัตถุระเบิด	12	14
- อื่นๆ	23	30
<b>3. การพนัน</b>	<b>981</b>	<b>2,593</b>
- บ่อนการพนัน (เล่นพนันตั้งแต่ 20 คน ขึ้นไป)	1	26
- สลากกินรวบ	109	112
- ทายผลฟุตบอล/ออนไลน์	70	80
- การพนันอื่นๆ	801	2,375
<b>4. ความผิดเกี่ยวกับวัสดุ สื่อ สิ่งพิมพ์ลามกอนาจาร</b>	<b>0</b>	<b>0</b>
<b>5. ความผิดเกี่ยวกับ คนเข้าเมือง</b>	<b>103</b>	<b>158</b>
<b>6. ความผิดเกี่ยวกับการป้องกันและปราบปรามการค้าประเวณี</b>	<b>46</b>	<b>46</b>
<b>7. ความผิดเกี่ยวกับสถานบริการ</b>	<b>2</b>	<b>2</b>
<b>8. ความผิดเกี่ยวกับการควบคุมเครื่องดื่มแอลกอฮอล์</b>	<b>63</b>	<b>60</b>
- พ.ร.บ.ควบคุมเครื่องดื่มแอลกอฮอล์ พ.ศ.2551	56	53
- พ.ร.บ.สุรา พ.ศ.2493	7	7
	<b>รับแจ้ง</b>	<b>จับ</b>
ฐานความผิดโจรกรรมรถยนต์	8	7
ฐานความผิดรถจักรยานยนต์	42	18

(ที่มา : กองกำกับการสืบสวน ตำรวจภูธรจังหวัดศรีสะเกษ)

#### 4.4 ยาเสพติด

จังหวัดศรีสะเกษ มีพื้นที่ติดต่อกับชายแดนติดต่อกับประเทศเพื่อนบ้านทางด้านอำเภอกันทรลักษ์ อำเภอยะหาญ อำเภอยะชุมนุ้ม และอำเภอกุสุมาลย์ ซึ่งมีปัญหาเรื่องการขนย้ายยาเสพติดตามแนวตะเข็บชายแดนซึ่งสรุปสถานการณ์การปราบปรามคดียาเสพติดแยกตามประเภทยาเสพติด ห้วงเดือนตุลาคม 2560 - กันยายน 2561 จังหวัดศรีสะเกษ ได้ดังนี้

##### แหล่งมั่วสุ่ม และพฤติการณ์ค้า/เสพ

- แหล่งมั่วสุ่มที่ต้องเฝ้าระวัง คือ กระท่อมนา บ้านพักอาศัย ห้องเช่า หอพัก รีสอร์ท ไร่มันสำปะหลัง สวนยางพารา ทุ่งนา ป่าสาธารณะ

- จุดนัดหมายส่งมอบยาเสพติด คือ ถนนสาธารณะ หน้าสถานที่ราชการ ถนนหน้าวัด ศาลาพักผ่อนผู้โดยสาร โรงเรียน ริมถนน บ้านพักอาศัย สถานีขนส่ง ท่างสรรพสินค้า ร้านสะดวกซื้อ สถานีบริการน้ำมัน ป่าอ้อย ทุ่งนา ไร่มันสำปะหลัง ถนนคลองส่งน้ำ สระน้ำหมู่บ้าน โรงพยาบาล และวางของทิ้งไว้ตามจุดนัดหมาย

- การส่งยาเสพติด ส่วนใหญ่ใช้จักรยานยนต์ รองลงมาเป็นรถยนต์และรถโดยสาร ประจำทาง และเป็นที่น่าสังเกตว่าหลายคดีผู้ต้องหาพกพาอาวุธประเภทต่าง ๆ มีบางรายได้ค่าตอบแทนจากส่วนต่างของรายขายยาเสพติด บางรายได้ยาเสพติดไว้เสพแทนเงินค่าจ้างในการนำส่งยาเสพติด

- กลุ่มแอมเฟตามีนที่พบการแพร่ระบาดในพื้นที่ ปัจจุบันมีแอมเฟตามีนที่แพร่กระจายในพื้นที่

ตารางแสดงผลการจับกุมคดียาเสพติด กองกำกับการสืบสวนตำรวจภูธรจังหวัดศรีสะเกษ  
 ห้วงตุลาคม 2560 – กันยายน 2561

ประเภท	จับกุมได้		จำนวน
	ราย	คน	
ยาเสพติด			ปริมาณของกลาง
เฮโรอีน	-	-	-
มอร์ฟีน	-	-	-
ฝิ่น	-	-	-
ยาไอซ์	22	22	210 กรัม
กัญชา	74	76	3,608 กรัม
กระท่อม	15	15	49,682 กรัม
แอมเฟตามีน	5,011	5,098	557,224 เม็ด
สารระเหย	44	44	44 กระป๋อง
เอ็กซ์ตาซี	-	-	-
โคเคน	-	-	-
อื่นๆ	-	-	-
<b>รวม</b>	<b>5,166</b>	<b>5,255</b>	

(ที่มา : กองกำกับการสืบสวน ตำรวจภูธรจังหวัดศรีสะเกษ)

#### 4.5 การสังคมสงเคราะห์

จังหวัดศรีสะเกษ มีหน่วยงานที่รับผิดชอบทางด้านสวัสดิการสังคม ซึ่งดูแลทางด้านสิทธิสวัสดิการของกลุ่มผู้พิการ เด็ก เยาวชน ผู้สูงอายุ ผู้ด้อยโอกาส สตรีและสถาบันครอบครัว ศูนย์ปฏิบัติการป้องกันและปราบปรามการค้ามนุษย์จังหวัดศรีสะเกษ การรับเด็กเป็นบุตรบุญธรรม ครอบครัวอุปถัมภ์ กองทุนส่งเสริมการจัดสวัสดิการสังคม โดยมีหน่วยงานหลักที่สำคัญ คือ สำนักงานพัฒนาสังคมและความมั่นคงของมนุษย์จังหวัดศรีสะเกษ บ้านพักเด็กและครอบครัวจังหวัดศรีสะเกษ ซึ่งมีหน้าที่หลักในการกำกับดูแล

จำนวนคนพิการจังหวัดศรีสะเกษ ที่จดทะเบียน จำแนกตามประเภทของความพิการและเพศ

ประเภทของความพิการ	จำนวน (ราย)			ร้อยละ
	ชาย	หญิง	รวม	
1. ทางร่างกายและการเคลื่อนไหว	12,266	12,054	24,320	49.58
2. ทางการได้ยินและสื่อความหมาย	4,545	4,109	8,654	17.64
3. ทางการเห็น	2,470	2,787	5,257	10.72
4. ทางสติปัญญา	1,970	1,651	3,621	7.38
5. ทางจิตใจหรือพฤติกรรม	2,868	1,936	4,804	9.79
6. ออทิสติก	104	22	126	0.26
7. ทางการเรียนรู้	88	32	120	0.24
8. พิการมากกว่า 1 ประเภท	1,112	929	2,041	4.16
9. ไม่ระบุ	64	41	105	0.21
<b>รวม</b>	<b>25,487</b>	<b>23,561</b>	<b>49,048</b>	<b>100.00</b>

(ข้อมูลจาก สำนักงานพัฒนาสังคมและความมั่นคงของมนุษย์จังหวัดศรีสะเกษ ณ 30 เมษายน 2560)

## 5. ระบบบริการพื้นฐาน

### 5.1 การคมนาคมขนส่ง

จังหวัดศรีสะเกษ มีเส้นทางคมนาคมที่ติดต่อได้กับจังหวัดใกล้เคียงรวมทั้งอำเภอต่าง ๆ ภายในท้องที่จังหวัดศรีสะเกษ โดยทางรถยนต์และรถไฟ ซึ่งสามารถให้บริการรับส่งผู้โดยสาร และขนส่งสินค้าทั้งขาเข้าและขาออก แบ่งออกเป็น

#### - การคมนาคมโดยรถยนต์

ปัจจุบันการขนส่งทางถนนได้เพิ่มบทบาทมากยิ่งขึ้น เนื่องจากเป็นกลไกสำคัญประการหนึ่งในการพัฒนาเศรษฐกิจและสังคมของประเทศให้ก้าวหน้าทัดเทียมกับอารยะประเทศ ดังนั้นจังหวัดได้จัดระเบียบการขนส่งทางบกในเขตจังหวัดโดยอาศัยอำนาจตามความในพระราชบัญญัติการขนส่งทางบก พ.ศ.2522 และนโยบายของจังหวัดเพื่อตอบสนองความต้องการของประชาชน โดยการจัดเส้นทางเดินรถยนต์ ถึง 4 หมวดด้วยกันคือ

เส้นทางหมวดที่ 1 เป็นเส้นทางขนส่งภายในเทศบาล มีจำนวน 2 เส้นทาง

เส้นทางหมวดที่ 2 เป็นเส้นทางที่เริ่มต้นจากกรุงเทพฯ มีจำนวน 10 เส้นทาง

เส้นทางหมวดที่ 3 เป็นเส้นทางระหว่างจังหวัด หรือคาบเกี่ยวระหว่างจังหวัด มีจำนวน 16 เส้นทาง

เส้นทางหมวดที่ 4 เป็นเส้นทางย่อย ซึ่งจากจังหวัดหรืออำเภอเข้าสู่ชุมชนย่อย เช่น ตำบล หรือหมู่บ้าน มีจำนวน 27 เส้นทาง

จังหวัดศรีสะเกษ มีถนนอยู่ในความรับผิดชอบของ 3 หน่วยงานคือ แขวงทางหลวงชนบท จังหวัดศรีสะเกษ ระยะทาง 825.052 กิโลเมตร แขวงทางหลวงศรีสะเกษ ระยะทาง 915.303 กิโลเมตร และถนนที่อยู่ในความรับผิดชอบขององค์การบริหารส่วนจังหวัดศรีสะเกษ จำนวน 446 สายทาง ระยะทางรวมทั้งสิ้น 2,142.40 กิโลเมตร โดยแบ่งผิวจราจรเป็นถนนลาดยาง คอนกรีตเสริมเหล็ก หินคลุกและลูกรัง

#### - การคมนาคมโดยรถไฟ

สถานีรถไฟศรีสะเกษ เป็น สถานี ระดับสถานีชั้น 1 ในทางรถไฟสายตะวันออกเฉียงเหนือ ที่ทำการสถานีตั้งอยู่ที่ตำบลเมืองเหนือ อำเภอเมืองศรีสะเกษ จังหวัดศรีสะเกษ เป็นสถานีรถไฟที่ตั้งอยู่ใจกลางเมือง การคมนาคมสะดวก ระยะทางจากกรุงเทพฯ ถึงสถานีรถไฟศรีสะเกษ 551 กิโลเมตร ปัจจุบัน การรถไฟแห่งประเทศไทย ได้ให้บริการรถไฟทั้งขบวนรถด่วนพิเศษ รถด่วน รถเร็ว จากสถานีกรุงเทพ อีกทั้งยังมีรถท้องถิ่นเดินระหว่างจังหวัดนครราชสีมา และสถานีลำชี จังหวัดสุรินทร์ รวมทั้งสิ้น 24 ขบวนต่อวัน จากสถานีกรุงเทพใช้เวลาเดินทางประมาณ 7-11 ชั่วโมง ตามแต่ประเภทขบวนรถ

#### - การคมนาคมโดยทางอากาศ

จังหวัดศรีสะเกษ อยู่ใกล้กับสนามบินอุบลราชธานี (ท่าอากาศยานอุบลราชธานี) ซึ่งอยู่ห่างจากจังหวัดศรีสะเกษ 60 กิโลเมตร รองรับบริการคมนาคมขนส่งได้สะดวกรวดเร็ว อีกทั้งสนามบินอุบลราชธานีเป็นสนามบินนานาชาติที่สามารถรองรับเครื่องบินขนาดใหญ่ที่เดินทางมาจากต่างประเทศโดยมีต้องแวะพักที่กรุงเทพฯ

### 5.2 การไฟฟ้า

การให้บริการด้านพลังงานไฟฟ้าจังหวัดศรีสะเกษ การไฟฟ้าศรีสะเกษได้รับพลังงานไฟฟ้าจากการไฟฟ้าฝ่ายผลิตแห่งประเทศไทยซึ่งผลิตจากเขื่อนสิรินธร จังหวัดอุบลราชธานี ปัจจุบัน (ปี พ.ศ. 2561) จังหวัดศรีสะเกษ มีครัวเรือนทั้งสิ้น 383,507 ครัวเรือน มีผู้ใช้ไฟฟ้า 436,180 ราย การจำหน่ายกระแสไฟฟ้ารวม 809,442,767.85 ล้านกิโลวัตต์ แยกประเภทเป็นที่อยู่อาศัย 402,925,079.94 ล้านกิโลวัตต์ สถานธุรกิจและอุตสาหกรรม 388,515,118.98 ล้านกิโลวัตต์ สถานีราชการและสาธารณะ 11,394,969.19 ล้านกิโลวัตต์

ตารางแสดงสถิติผู้ใช้ไฟฟ้า และการจำหน่ายกระแสไฟฟ้า จำแนกตามประเภทผู้ใช้ เป็นรายอำเภอ ปีงบประมาณ 2560

อำเภอเมือง	จำนวน ผู้ใช้ไฟฟ้า (ราย)	การจำหน่ายกระแสไฟฟ้า (ล้านกิโลวัตต์/ชั่วโมง)				
		รวม	ที่อยู่อาศัย	สถานธุรกิจและ อุตสาหกรรม	สถานที่ราชการ และสาธารณะ	อื่นๆ
รวมยอด	436,180	809,442,767.85	402,925,079.94	388,515,118.98	11,394,969.19	6,607,599.74
อำเภอเมืองศรีสะเกษ	50,217	184,824,253.05	59,173,273.54	121,766,477.66	1,718,234.44	2,166,267.41
อำเภอยางชุมน้อย	15,372	20,400,950.09	11,504,498.45	8,551,756.95	162,418.61	182,276.08
อำเภอกันทรารมย์	41,208	5,369,6107.8	33,149,688.94	18,842,078.88	1,044,338.38	660,001.6
อำเภอกันทรลักษ์	72,264	152,895,122.4	69,944,970.71	80,575,419.38	2,374,732.31	-
อำเภอขุขันธ์	38,460	63,858,664.69	37,024,730.39	25,530,499.18	880,662.42	422,772.7
อำเภอไพรบึง	11,867	21,086,225.05	10,014,299	10,605,355.15	466,570.9	-
อำเภอปรังคัง	16,008	22,884,883.43	15,244,652	7336,774.73	197,563.8	105,892.9
อำเภอขุนหาญ	28,924	50,000,964.07	28,253,688.34	20,279,669.73	1,467,606	-
อำเภอราชธิไล	35,611	53,123,752.53	29,037,738.9	22,606,412.9	363,834.52	1,115,766.21
อำเภออุทุมพรพิสัย	40,490	68,287,692.74	36,176,772.62	30,890,309.14	850,257.39	370,353.59
อำเภอปทุมรินทร์	3,808	6,701,180.46	3,691,472	2,468,010.68	42,772.34	498,925.44
อำเภอห้วยทับทัน	11,031	18,181,764.33	9,639,375.56	8,177,596.61	172,584.66	192,207.5
อำเภอโนนคูณ	10,726	13,956,086.18	8,420,733	5,180,770.9	354,582.28	-
อำเภอศรีรัตนะ	15,100	19,091,602.9	12,931,143.09	5,763,892.41	396,567.4	-
อำเภอน้ำเกลี้ยง	8,394	9,063,252.03	5,830,183.16	3,026,256.02	98,567.36	108,245.49
อำเภอวังหิน	15,682	18,245,664.77	12,336,257.89	5,441,756.57	305,255.62	162,394.69
อำเภอภูสิงห์	13,175	20,462,220.72	12,883,086.6	7,224,248.5	104,547.02	250,338.6
อำเภอพยุห์	7,843	12,682,380.61	7,668,515.75	4,247,833.59	374,016.27	392,015

(ที่มา : สำนักงานสถิติจังหวัดศรีสะเกษ)

### 5.3 การประปา

สำนักงานการประปาส่วนภูมิภาคจังหวัดศรีสะเกษ มีเขตจำหน่ายน้ำและหน่วยบริการ โดยมีแหล่งน้ำดิบสำหรับผลิตน้ำประปาที่สำคัญ สถิติผู้ใช้น้ำ ปริมาณการผลิต และการจำหน่าย ของการประปาส่วนภูมิภาค จังหวัดศรีสะเกษ ปี 2560

ตารางแสดงเขตจำหน่ายน้ำและหน่วยบริการ

เขตจำหน่ายน้ำ	หน่วยบริการ	พื้นที่ (ตร.กม.)	แหล่งน้ำ	ลุ่มน้ำ
ทม.เมืองศรีสะเกษ อ.เมืองฯ	-	36.600	ห้วยสำราญ, แม่น้ำมูล	
-	ทต.ห้วยทับทัน อ.ห้วยทับทัน และตำบลนอกเขตสุขาภิบาล	9.800	-	ลุ่มน้ำชี
-	ทต.กันทรลักษ์ อ.กันทรลักษ์	6.900	แม่น้ำมูล	ลุ่มน้ำชี
-	ทต.กำแพง อ.อุทุมพรพิสัย	1.200	ห้วยทับทันและสระ เก็บน้ำห้วยทับทัน	ลุ่มน้ำชี
-	ตำบลทุ่งไชย อ.อุทุมพรพิสัย	0.000	ห้วยสำราญ	ลุ่มน้ำชี
<b>รวม</b>		<b>54.500</b>		

(ที่มา : สำนักงานการประปาส่วนภูมิภาค สาขาศรีสะเกษ)

## ตารางสถิติการประปา เป็นรายอำเภอ ปี พ.ศ. 2560

อำเภอ	กำลังการผลิต (ลบ.ม.)	น้ำที่ผลิตได้ (ลบ.ม.)	ปริมาณน้ำ ที่จำหน่ายแก่ผู้ใช้ (ลบ.ม.)	ปริมาณน้ำที่จ่ายเพื่อ สาธารณประโยชน์ และรั่วไหล (ลบ.ม.)	ปริมาณน้ำที่ใช้ ในระบบ (ลบ.ม.)	ผู้ใช้น้ำ (ราย)
รวมยอด	2,560	13,800,505	9,165,199	2,913,756	191,622	37,245
อำเภอเมืองศรีสะเกษ	1,400	7,281,750	5,425,504	1,438,021	100,965	17,386
อำเภอกันทรารมย์	190	861,838	589,132	211,511	22,544	3,608
อำเภอกันทรลักษ์	200	801,560	531,685	216,475	-	2,741
อำเภอขุขันธ์	-	962,626	698,976	262,805	845	3,282
อำเภอขุนหาญ	100	502,209	400,799	57,560	10,450	2,022
อำเภออุทุมพรพิสัย	290	1,813,848	1,115,604	583,494	35,000	6,135
อำเภอบึงบูรพ์	100	268,470	143,746	101,332	10,006	1,053
อำเภอห้วยทับทัน	50	168,702	128,105	21,030	8,827	602
อำเภอภูสิงห์	230	1,139,502	131,648	21,528	2,985	416

จากตารางสถิติการใช้น้ำประปา ในปี พ.ศ. 2560 พบว่า มีผู้ใช้น้ำ จำนวน 37,245 ราย จำนวนน้ำที่ผลิตได้ 13,800,505 ลูกบาศก์เมตร จำหน่ายให้แก่ผู้ใช้น้ำ 9,165,199 ลูกบาศก์เมตร มีปริมาณน้ำที่จ่ายเพื่อสาธารณประโยชน์และรั่วไหล 2,913,756 ลูกบาศก์เมตร ตามลำดับ

#### 5.4 โทรศัพท์

การให้บริการโทรศัพท์ในพื้นที่จังหวัดศรีสะเกษ อยู่ในความรับผิดชอบของ บริษัท ทีโอที จำกัด (มหาชน) โดยการให้บริการโทรศัพท์ ในปี พ.ศ. 2559 มีจำนวนหมายเลขทั้งสิ้น 53,002 เลขหมาย แยกเป็น บริษัท ทีโอที จำกัด (มหาชน) 45,322 เลขหมาย บริษัทสัมปทาน (เช่า) 7,680 เลขหมาย  
(ที่มา : สำนักงานสถิติจังหวัดศรีสะเกษ)

#### 5.5 การใช้คอมพิวเตอร์ อินเทอร์เน็ต และโทรศัพท์มือถือ

การใช้คอมพิวเตอร์ อินเทอร์เน็ต และโทรศัพท์มือถือของประชากรจังหวัดศรีสะเกษ ปี พ.ศ. 2560 จากการสำรวจประชาชน จำนวน 955,266 ราย มีผู้ใช้คอมพิวเตอร์ อินเทอร์เน็ต และโทรศัพท์มือถือ จำนวน 1,424,011 ราย แยกเป็นการใช้คอมพิวเตอร์ 254,126 ราย การใช้อินเทอร์เน็ต 382,434 ราย การมีโทรศัพท์มือถือ 787,451 ราย

(ที่มา : สำรวการมีการใช้เทคโนโลยีสารสนเทศและการสื่อสารในครัวเรือน พ.ศ. 2558-2560 สำนักงานสถิติแห่งชาติ)

#### 5.6 ไปรษณีย์หรือการสื่อสารหรือการขนส่ง และวัสดุ ครุภัณฑ์

ในเขตพื้นที่จังหวัดศรีสะเกษ มีไปรษณีย์ไว้ให้บริการประชาชนทุกอำเภอๆ ละ 1 แห่ง ยกเว้นอำเภอเมืองศรีสะเกษ มี 2 แห่ง รวมจำนวน 23 แห่ง โดยแบ่งรหัสไปรษณีย์ ดังนี้  
ตารางแสดงรหัสไปรษณีย์ จังหวัดศรีสะเกษ

อำเภอ	รหัสไปรษณีย์	ปณ.	อำเภอ	รหัสไปรษณีย์	ปณ.
กันทรลักษ์	33110	กันทรลักษ์	บึงบูรพ์	33220	บึงบูรพ์
กันทรารมย์	33130	กันทรารมย์	เบญจลักษ์	33110	กันทรลักษ์
ขุขันธ์	33140	ขุขันธ์	ปรังค์ภู	33170	ปรังค์ภู
ขุนหาญ	33150	ขุนหาญ	พยุห์	33230	พยุห์
น้ำเกลี้ยง	33130	กันทรารมย์	โพธิ์ศรีสุวรรณ	33120	อุทุมพรพิสัย
โนนคูณ	33250	โนนคูณ	ไพรบึง	33180	ไพรบึง

อำเภอ	รหัสไปรษณีย์	ปณ.	อำเภอ	รหัสไปรษณีย์	ปณ.
ภูสิงห์	33140	ชุมชน	วังหิน	33270	วังหิน
เมือง	33000	เมืองเหนือ	วังหิน	33270	วังหิน
เมือง	33000	เมืองใต้	ศิลาลาด	33160	ศิลาลาด
เมืองจันทร์	33120	อุทุมพรพิสัย	ห้วยทับทัน	33210	ห้วยทับทัน
ยางชุมน้อย	33190	ยางชุมน้อย	อุทุมพรพิสัย	33120	อุทุมพรพิสัย
ราชสีไศล	33160	ราชสีไศล	รวม 22 อำเภอ		ปณ. 16 แห่ง

(ที่มา : ที่ทำการไปรษณีย์จังหวัดศรีสะเกษ)

## 6. ระบบเศรษฐกิจ

อัตราการขยายตัวของ GPP และโครงสร้างการกระจายรายได้จากการผลิต จังหวัดศรีสะเกษ อัตราขยายตัวที่แท้จริง ปี 2558 ร้อยละ 2.5 ปี 2559 ร้อยละ 3.8 โครงสร้างเศรษฐกิจและขนาดเศรษฐกิจ ณ ราคาประจำปี 2558 และ ปี 2559 เท่ากัน ที่ร้อยละ 4.7 มูลค่าผลิตภัณฑ์มวลรวมจังหวัด ในปี 2558 คิดเป็น 63,455 บาท และในปี 2559 คิดเป็น 66,653 บาท โดยมีข้อมูลตัวชี้วัดตามแผนพัฒนาเศรษฐกิจและสังคมแห่งชาติ ฉบับที่ 12 ดังนี้

- (2559) อัตราขยายตัวของผลิตภัณฑ์มวลรวมฯ แบบปริมาณลูกโซ่ ร้อยละ 3.76 อันดับที่ 26 ของประเทศ
- มูลค่าผลิตภัณฑ์ฯ เฉลี่ยต่อหัว (Per Capita) 64,298 บาท/คน/ปี
- สัดส่วนคนจนร้อยละ 10.80
- อัตราการว่างงานร้อยละ 0.41
- ผลิตภาพแรงงานเฉลี่ย 118,964 บาท/คนปี
- อัตราการว่างงาน ร้อยละ 0.42
- อัตราเงินเฟ้อทั่วไป ร้อยละ 0.62
- อัตราการขยายตัวของการลงทุนภาครัฐ ร้อยละ -22.27

ข้อมูลผลิตภัณฑ์มวลรวมทุกสาขา จังหวัดศรีสะเกษ

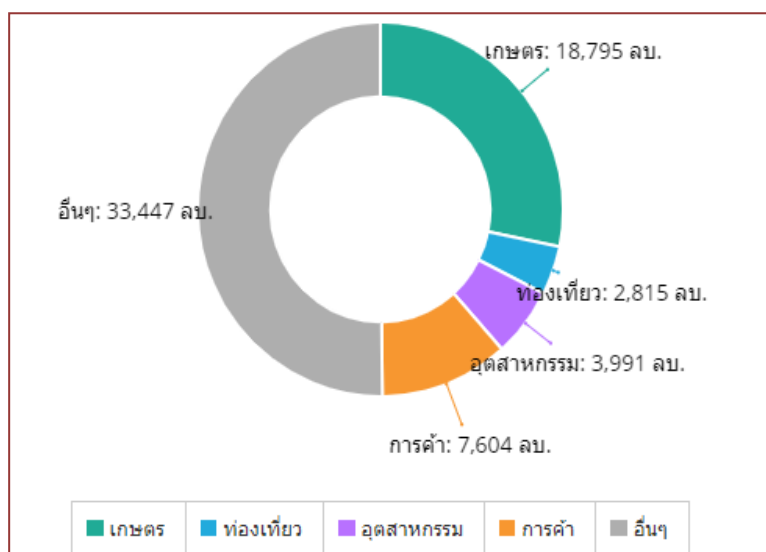

ที่มา : เครื่องมือวัดระดับการพัฒนา สำนักงานปลัดกระทรวงมหาดไทย

[http://benchmark.moi.go.th/moibenchmarking2561/#cptt-\\_province-33](http://benchmark.moi.go.th/moibenchmarking2561/#cptt-_province-33) สืบค้นเมื่อ 20 ธันวาคม 2562



## ข้อมูลผลิตภัณฑ์มวลรวมรายสาขา ณ ราคาประจำปี จังหวัดศรีสะเกษ

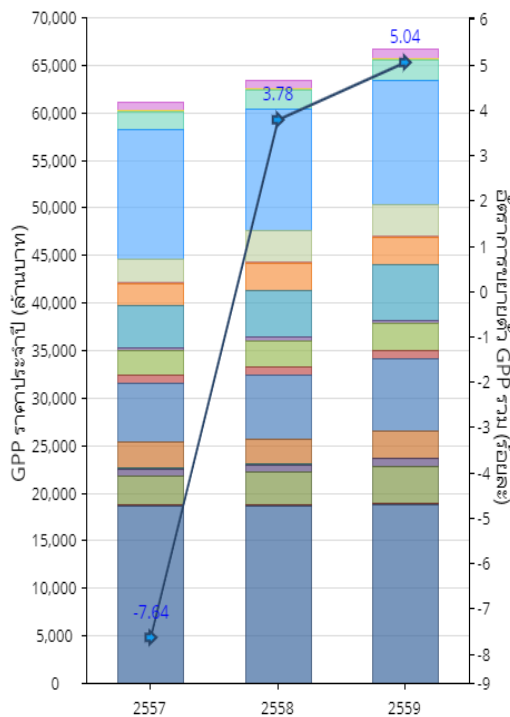

ผลิตภัณฑ์มวลรวมรายสาขา ณ ราคาประจำปี(ล้านบาท)	2557	2558	2559p
กิจกรรมบริการด้านอื่นๆ	923	967	963
ศิลปะ ความเป็นบันเทิง และนันทนาการ	117	117	146
กิจกรรมด้านสุขภาพและงานสังคมสงเคราะห์	1,873	2,028	2,154
การศึกษา	13,668	12,784	12,998
การบริหารราชการ การป้องกันประเทศ และการประกันสังคมภาคบังคับ	2,385	3,285	3,394
กิจกรรมการบริหารและการบริการสนับสนุน	114	119	129
กิจกรรมทางวิชาชีพ วิทยาศาสตร์ และเทคนิค	9	10	10
กิจกรรมอสังหาริมทรัพย์	2,269	2,821	2,884
กิจกรรมทางการเงินและการประกันภัย	4,477	4,958	5,880
ข้อมูลข่าวสารและการสื่อสาร	338	369	280
ที่พักแรมและบริการด้านอาหาร	2,532	2,672	2,815
การขนส่งและสถานที่เก็บสินค้า	843	885	920
การขายส่งและการขายปลีก การซ่อมยานยนต์และจักรยานยนต์	6,200	6,790	7,604
การก่อสร้าง	2,707	2,509	2,744
การจัดการน้ำ การจัดการ และการบำบัดน้ำเสีย ของเสีย และสิ่งปฏิกูล	112	132	132
ไฟฟ้า ก๊าซ ไอน้ำ และระบบปรับอากาศ	784	779	814
การผลิต	3,033	3,479	3,811
การทำเหมืองแร่และเหมืองหิน	138	134	180
เกษตรกรรม การป่าไม้ และการประมง	18,624	18,617	18,795
<b>+ผลิตภัณฑ์มวลรวมรายสาขา</b>	<b>61,146</b>	<b>63,455</b>	<b>66,653</b>

ที่มา : เครื่องมือวัดระดับการพัฒนา สำนักงานปลัดกระทรวงมหาดไทย

[http://benchmark.moi.go.th/moibenchmarking2561/#cptt-\\_province-33](http://benchmark.moi.go.th/moibenchmarking2561/#cptt-_province-33) สืบค้นเมื่อ 20 ธันวาคม 2562

## 6.1 การเกษตร

จังหวัดศรีสะเกษ มีพื้นที่ชลประทานเพื่อการเกษตร ในปี 2559 จำนวน 559,323 ไร่ โดยเพิ่มขึ้นจาก ปี 2558 ที่มีพื้นที่ 517,848 ไร่ ละปี 2557 จำนวน 252,406 ไร่ มีปริมาณน้ำต้นทุนต่อความต้องการใช้น้ำอยู่ที่ 110 ล้าน ลบ.ม. ในขณะที่พื้นที่ทำการเกษตรทั้งหมด 3,537,833 ไร่ มีพื้นที่เพาะปลูกข้าวในปีการผลิต 2560/61 จำนวน 3,254,389 ไร่ แยกเป็นพื้นที่ปลูกข้าวเจ้าในปี (ข้าวหอมมะลิ) 3,150,989 ไร่ ผลผลิต 1,277,665 ตัน พื้นที่ปลูกข้าวเหนียว 103,400 ไร่ ผลผลิต 47,325 ตัน พื้นที่ปลูกข้าวนาปรัง 68,467 ไร่ ผลผลิต 30,101 ตัน ผลผลิตรวมทั้งสิ้น 1,355,091 ตัน โดยเป็นพื้นที่การผลิตข้าวหอมมะลิอินทรีย์แล้ว จำนวน 115,091 ไร่ เกษตรกร จำนวน 12,742 ราย แบ่งเป็น พื้นที่ที่ได้รับการรับรองแล้ว จำนวน 30,929 ไร่ เกษตรกร 1,997 ราย และพื้นที่ที่อยู่ในระยะปรับเปลี่ยน ปีที่ 1 จำนวน 53,522 ไร่ เกษตรกร จำนวน 5,587 ราย และระยะปรับเปลี่ยน ปีที่ 2 จำนวน 30,640 ไร่ เกษตรกร จำนวน 5,158 ราย โดยมีข้อมูลที่เกี่ยวข้อง ดังนี้

### - ข้อมูลด้านการเพาะปลูก

จังหวัดศรีสะเกษ มีการขับเคลื่อนและขยายพื้นที่เกษตรอินทรีย์ของจังหวัดอย่างต่อเนื่อง โดยตั้งเป้าหมายให้มีพื้นที่ผลิตสินค้าเกษตรอินทรีย์ จำนวน 300,000 ไร่ ภายในปี 2562 โดยมีเป้าหมายในการขับเคลื่อนการดำเนินงาน ในปี 2561-2562 เพิ่มขึ้นอีก จำนวน 182,383 ไร่ โดยมีข้อมูลผลการดำเนินงาน ดังนี้

การผลิตข้าวหอมมะลิอินทรีย์ในปี 2561 จังหวัดศรีสะเกษมีการขับเคลื่อนการทำเกษตรอินทรีย์ในพื้นที่ จำนวน ทั้งสิ้น 115,091 ไร่ โดยแบ่งเป็น พื้นที่ที่ได้รับการรับรองมาตรฐานแล้ว (มาตรฐาน มกท. และสากล) จำนวน 30,929 ไร่ (ข้าว 30,892 ไร่/ พืชอื่น 37 ไร่) เข้าสู่ระยะปรับเปลี่ยน ปี 2560 จำนวน 30,640 ไร่ (ได้รับการรับรองปี 2562) เข้าสู่ระยะปรับเปลี่ยน ปี 2561 จำนวน 53,522 ไร่ (ได้รับการรับรองปี 2562) โดยมีเป้าหมายในการขับเคลื่อนและส่งเสริมการผลิตข้าวหอมมะลิอินทรีย์ ปี 2562 เพิ่มขึ้นอีกจำนวน 182,383 ไร่ ทั้งนี้มีการกำหนดดำเนินการขับเคลื่อนโครงการเกษตรอินทรีย์ในพื้นที่ตามเป้าหมายรวม 194,200 ไร่ ในพื้นที่ 22 อำเภอ

ข้อมูลด้านเกษตรอินทรีย์จังหวัดศรีสะเกษ ปี พ.ศ.2561

ราย/ไร่

มาตรฐาน เกษตร อินทรีย์	ได้รับการรับรอง		ระยะปรับเปลี่ยน (ปี 2560)		ระยะปรับเปลี่ยน (ปี 2561)		รวมทั้งหมด	
	เกษตรกร	พื้นที่	เกษตรกร	พื้นที่	เกษตรกร	พื้นที่	เกษตรกร	พื้นที่
PGS	31	320	4,333	22,272	839	8,294	5,203	30,886
มกท.	461	5,829	825	8,368	4,748	45,228	6,034	59,425
สากล*	1,505	24,780	-	-	-	-	1,505	24,780
<b>รวม</b>	<b>1,997</b>	<b>30,929</b>	<b>5,158</b>	<b>30,640</b>	<b>5,587</b>	<b>53,522</b>	<b>12,742</b>	<b>115,091</b>

ที่มา : สำนักงานเกษตรจังหวัดศรีสะเกษ

## - ข้อมูลการส่งเสริมการเกษตรแบบแปลงใหญ่

จังหวัดศรีสะเกษ มีการส่งเสริมการเกษตรในรูปแบบแปลงใหญ่ตั้งแต่ปี 2558-ปัจจุบัน ในพื้นที่ 22 อำเภอ 204 ตำบล จำนวน 16 ชนิด ประเภท จำนวนแปลงทั้งสิ้น 229 แปลง พื้นที่ดำเนินการ 254,912 ไร่ เกษตรกร 22,292 ราย ดังนี้

ข้อมูลภาคการเกษตรในพื้นที่

ที่	ชนิด	จำนวน (แปลง)	เกษตรกร(ราย)	พื้นที่ (ไร่)
1	ข้าว	189	18,800	249,225
2	ยางพารา	5	339	4,380
3	มะนาว	1	112	854
4	มันสำปะหลัง	7	366	3,728
5	เป็ด-ไก่	1	96	600
6	หม่อนไหม	1	197	161
7	กบ	1	52	72
8	ทุเรียน	5	572	4,449
9	อ้อย	1	46	336
10	ดาวเรือง	1	39	78
11	พริก	4	414	765
12	หอมแดง	7	846	2,372
13	กระเทียม	1	60	180
14	โคพื้นเมือง	2	94	636
15	โคนม	2	240	2,159
16	กระบือ	1	99	142

ที่มา : สำนักงานเกษตรจังหวัดศรีสะเกษ

## ตารางแสดงข้อมูลการผลิตข้าวนาปี จังหวัดศรีสะเกษ ย้อนหลัง 3 ปี

ปีเพาะปลูก	พื้นที่เพาะปลูก (ไร่)	พื้นที่เก็บเกี่ยว (ไร่)	ผลผลิตรวม (กก.)	มูลค่า(บาท)
ปี 2559/60	3,046,758	3,046,758	1,356,782,967	15,603,004,120
ปี 2558/59	2,757,865	2,757,865	1,232,765,655	14,201,460,345
ปี 2557/58	3,046,758	3,046,758	1,356,782,967	18,370,841,373

(ที่มา : ระบบสารสนเทศทะเบียนเกษตรกร กรมส่งเสริมการเกษตร ข้อมูล ณ วันที่ 28 พฤษภาคม 2561)

### - พืชยืนต้นและไม้ผล

จากแผนพัฒนาท้องถิ่นที่ส่งเสริม สนับสนุน รวมทั้งประชาสัมพันธ์ผลผลิตทางการเกษตร เพิ่มช่องทางการตลาดให้เกษตรกร เพิ่มการพัฒนาผลผลิต การประกวดผลผลิตทางการเกษตร การส่งเสริมการท่องเที่ยวเชิงเกษตร เยี่ยมชมสวนไม้ผล สวนทุเรียน สวนมังคุด สวนเงาะ ชมผลไม้ที่สวน บริการที่พักโฮมสเตย์ ในช่วงไม้ผลให้ผลผลิตออกสู่ตลาด นับตั้งแต่เดือนมิถุนายน ถึง กรกฎาคม ของทุก ๆ ปี ทำให้เกษตรกรหันมาปลูกพืชยืนต้นกันเพิ่มมากขึ้น เช่น เงาะ ปาล์ม ฝรั่ง มังคุด สะตอ และยางพารา โดยเฉพาะทุเรียนภูเขาไฟ ซึ่งถือเป็นพืชเศรษฐกิจของจังหวัดสามารถสร้างรายได้ให้แก่เกษตรกรเพิ่มขึ้นทุกปี นอกจากนี้ยังปลูกพืชทางเลือกใหม่ เช่น ลำไย ลิ้นจี่ ลองกอง สละ โดยถือว่าเป็นพืชที่มีอนาคต

### - ทุเรียนภูเขาไฟ

ทุเรียนภูเขาไฟพืชเศรษฐกิจของจังหวัด กรอบนอกนุ่มใน มีลักษณะที่เป็นเอกลักษณ์เฉพาะถิ่น แห่งเดียวในพื้นที่จังหวัดศรีสะเกษ ทำไม่ถึงเป็นเช่นนั้น ก็เพราะว่าพื้นที่ปลูกอยู่ในเขตภูเขาไฟที่ดับมอดไปนานแล้ว คงเหลือไว้ด้วยแร่ธาตุอาหารที่ส่งผลให้การปลูกและผลิตทุเรียนได้เนื้อกรอบนอกนุ่มใน หอม หวานมันกลมกล่อม เป็นที่ชื่นชอบของผู้บริโภค ที่ส่งผลให้เกษตรกรสามารถยกระดับรายได้นำไปสู่การมีวิถีครอบครัวที่มั่นคงยั่งยืน

สำหรับแหล่งปลูกและผลิตทุเรียนได้ดีมีคุณภาพอยู่ในพื้นที่อำเภอกันทรลักษ์ ศรีรัตนะ ขุนหาญ และอำเภอกุสิงห์ พันธุ์ทุเรียนที่ปลูก ได้แก่ หมอนทอง พวงมณี ชะนีไข่ และพันธุ์ก้านยาว เกษตรกร 496 ครัวเรือน รวมพื้นที่ปลูก 2,485 ไร่

การส่งเสริมการปลูกและผลิตทุเรียนภูเขาไฟ จังหวัดศรีสะเกษ ได้ส่งเสริมเกษตรกรให้ผลิตในระบบเกษตรที่ดีเหมาะสม หรือ GAP (Good Agricultural Practice) เพื่อให้ได้ทุเรียนดีมีคุณภาพตรงตามความต้องการของตลาด ส่งเสริมให้เกษตรกรจัดการสวนทุเรียนที่ดี ให้ใส่ปุ๋ยตามค่าวิเคราะห์ดินเพื่อจะได้ใส่ปุ๋ยให้ตรงสูตร ตามอัตราส่วนและตามระยะเวลาเพื่อทำให้ต้นทุนการผลิตลดลง ให้ต้นทุเรียนได้รับน้ำเพียงพอ ก็จะทำให้ได้ทุเรียนคุณภาพพร้อมให้ตัดเก็บไปขาย นำไปสู่การยกระดับรายได้เพื่อการพัฒนาคุณภาพชีวิตที่มั่นคง

**ตารางพื้นที่เพาะปลูกไม้ผลและไม้ยืนต้น เนื้อที่เก็บเกี่ยว ผลผลิต และผลผลิตต่อไร่**

**จำแนกตามชนิดของไม้ผลและไม้ยืนต้น ปีเพาะปลูก 2560**

ลำดับ	ชนิดของไม้ผลและไม้ยืนต้น	เนื้อที่เพาะปลูก (ไร่)	เนื้อที่เก็บเกี่ยว (ไร่)	ผลผลิต (ตัน)	ผลผลิตเฉลี่ยต่อไร่ (กก.)
1.	พืชยืนต้นและไม้ผล	13,218	9,064	14,333	5,632.00
2.	เงาะ	1,634	1,623	4,828	1,127.00
3.	ทุเรียน	5,097	2,891	4,474	1,548.00
4.	ปาล์มน้ำมัน	5,555	3,618	3,534	1,350.00
5.	ฝรั่ง	932	932	1,497	1,607.00

ที่มา : สำนักงานเกษตรจังหวัดศรีสะเกษ

### - ยางพารา

จังหวัดศรีสะเกษ มีพื้นที่ปลูกยางพารา 310,322 ไร่ พื้นที่ให้ผลผลิต 233,677 ไร่ ผลผลิต 46,964 ตัน ผลผลิตเฉลี่ยต่อไร่ 201 กิโลกรัม พันธุ์ที่นิยมปลูก ได้แก่ RRIM 600, RRIT 408 เป็นต้น

สถานการณ์การผลิตยางพารา จะมีแนวโน้มที่ลดลง เนื่องจากราคายางพารามีแนวโน้มลดลง มีผลให้เกษตรกรตัดสินใจไม่ขยายพื้นที่การปลูกยางพารา และมีโอกาสที่เกษตรกรจะปรับเปลี่ยนไปปลูกพืชชนิดอื่นได้เช่นกัน

**ตารางแสดงข้อมูลการผลิตยางพารา จังหวัดศรีสะเกษ ปี 2560**

พื้นที่เพาะปลูก (ไร่)	พื้นที่เสียหาย (ไร่)	พื้นที่กรีต (ไร่)	ผลผลิตเฉลี่ย (กก./ไร่)	ผลผลิตรวม (ตัน)	ราคาเฉลี่ย (บาท/กก.)	มูลค่าผลผลิตรวม (บาท)
310,322	-	233,677	201	46,964	48.81	2,292,312,840

ที่มา : สำนักงานเศรษฐกิจการเกษตร

## 6.2 การประมง

การที่มีแหล่งน้ำหลากหลายและครอบคลุมพื้นที่ของจังหวัดศรีสะเกษ จึงมีความสำคัญด้านการประมงอย่างมาก เนื่องจากแหล่งน้ำเหล่านี้เป็นแหล่งเพาะพันธุ์ วางไข่ เลี้ยงตัวอ่อนของสัตว์น้ำตามธรรมชาติ ทำให้เกิดผลผลิตสัตว์น้ำจำนวนมาก ประกอบกับในจังหวัดศรีสะเกษมีพื้นที่นาข้าว ซึ่งเกษตรกรนิยมขุดสระน้ำขนาดเล็กในไร่นาเพื่อเก็บน้ำไว้ใช้ด้านการเกษตรในฤดูแล้ง ประมาณ 18,000 สระ ซึ่งอาจกล่าวได้ว่าทุกครัวเรือนของเกษตรกรที่ทำนาของจังหวัดศรีสะเกษมีสระน้ำขนาดเล็กของตนเอง เป็นแหล่งผลิตสัตว์น้ำท้องถิ่น ได้แก่ ปลาช่อน ปลาดุก ปลาหมอ กบ เขียด ปู หอย อันเป็นผลผลิตทางการประมงที่สำคัญและเป็นแหล่งอาหารโปรตีนของเกษตรกรในชนบทอย่างพอเพียง และยังมีจำหน่ายในช่วงฤดูเก็บเกี่ยวข้าวนาปี (พฤศจิกายน - เมษายนของปีถัดไป) นอกจากนี้ ในแม่น้ำมูล แม่น้ำสาขา และแหล่งน้ำปิดอีกหลายแหล่ง ยังมีการเลี้ยงปลาในกระชัง ซึ่งทำให้เกิดมูลค่าทางเศรษฐกิจในพื้นที่จังหวัดศรีสะเกษเพิ่มเติมอีกด้วย โดยในปี พ.ศ.2560 มีเกษตรกรที่ขึ้นทะเบียนผู้เพาะเลี้ยงสัตว์น้ำของจังหวัดศรีสะเกษ จำนวน 7,442 ครัวเรือน มีเนื้อที่การเพาะเลี้ยงสัตว์น้ำ รวม 4,449 ไร่

อำเภอ	จำนวนครัวเรือน	ประเภทการเลี้ยง (ไร่)		
		รวมเนื้อที่	บ่อ	กระชัง
เมืองศรีสะเกษ	553	280	605	3
กันทรลักษ์	525	325	575	1
กันทรารมย์	270	275	290	67
ขุขันธ์	560	320	615	
ขุนหาญ	180	125	190	1
น้ำเกลี้ยง	120	67	155	
โนนคูณ	190	110	220	
บึงบูรพ์	20	12	10	1
เบญจลักษ์	290	180	315	
ปรางค์กู่	760	380	835	
พยุห์	40	50	40	2
โพธิ์ศรีสุวรรณ	80	48	90	
ไพร่ปัง	100	110	120	4
ภูสิงห์	490	320	545	8
เมืองจันทร์	40	30	45	
ยางชุมน้อย	361	185	397	
ราษีไศล	895	510	980	79
วังหิน	420	260	466	9
ศรีรัตนะ	55	7	70	
ศิลาลาด	20	190	7	6
ห้วยทับทัน	320	345	345	
อุทุมพรพิสัย	1,153	640	1,265	
<b>รวม</b>	<b>7,442</b>	<b>4,449</b>	<b>8,180</b>	<b>181</b>

ที่มา : สำนักงานประมงจังหวัดศรีสะเกษ (มีนาคม 2560)

ผลผลิตสัตว์น้ำในจังหวัดศรีสะเกษ แบ่งเป็น 2 ส่วน โดยมีผลผลิตเฉลี่ยรวม 10,429.2 ตันต่อปี มูลค่าเฉลี่ยรวม 539.42 ล้านบาทต่อปี ประกอบด้วย

### 6.2.1 ผลผลิตสัตว์น้ำจากการจับในแหล่งน้ำธรรมชาติ แบ่งเป็น 2 ลักษณะ ได้แก่

1. ผลผลิตจากแหล่งน้ำธรรมชาติ ประกอบด้วย แม่น้ำ ห้วย หนอง คลอง บึง และแหล่งน้ำ ประจำหมู่บ้าน ได้ผลผลิตสัตว์น้ำ เช่น ปลานิล ปลาดุก ปลาตะเพียน สร้อยขาว แขนง กระสูบ ยี่สกเทศ เนื้ออ่อน ฯลฯ ผลผลิตเฉลี่ย 4,133.8 ตันต่อปี

2. ผลผลิตจากบ่อปลาประมงท้องถิ่น เป็นบ่อน้ำที่เกษตรกรขุดไว้ในเรือกสวน ไร่ นา จุดประสงค์ไว้ใช้น้ำเพื่อประโยชน์ทางการเกษตร และมีสัตว์น้ำธรรมชาติเข้ามาอยู่อาศัยในช่วงน้ำลดจากทุ่งนาได้ ผลผลิตสัตว์น้ำ เช่น ปลาช่อน ดุก หมอ กระจี่ ฯลฯ ผลผลิตเฉลี่ย 3,898.8 ตันต่อปี

### 6.2.2 ผลผลิตจากการเพาะเลี้ยงสัตว์น้ำ พบว่ามีผลผลิตจากการเพาะเลี้ยงสัตว์น้ำ ดังนี้

1. การเลี้ยงปลาในบ่อดิน บ่อพลาสติก บ่อซีเมนต์ และอื่นๆ ชนิดสัตว์น้ำที่เลี้ยง เช่น ปลานิล ปลาดุก ปลาช่อน ปลาใน ปลาอีสกเทศ ปลาดุก และกบนา เป็นต้น ผลผลิตเฉลี่ย 999.8 ตันต่อปี

2. การเลี้ยงปลาในกระชัง ชนิดสัตว์น้ำที่เลี้ยง เช่น ปลานิล ปลาตะเพียน ปลาช่อน ปลาช่อน เป็นต้น ผลผลิตเฉลี่ย 1,396.8 ตันต่อปี

### 6.3 การปศุสัตว์

จังหวัดศรีสะเกษ มีเกษตรกรผู้เลี้ยงสัตว์ จำนวน 91,082 ครัวเรือน จำแนกสัตว์ได้เป็น 8 ประเภท ประกอบด้วย โคเนื้อ โคนม กระบือ สุกร ไก่ เป็ด แพะ และแกะ โดยมีรายละเอียดดังนี้

#### ตารางข้อมูลชนิดและพื้นที่ปศุสัตว์

ที่	ชนิด	จำนวน (แปลง)	เกษตรกร(ราย)	พื้นที่ (ไร่)
1	เป็ด-ไก่	1	96	600
2	หม่อนไหม	1	197	161
3	กบ	1	52	72
4	โคพื้นเมือง	2	94	636
5	โคนม	2	240	2,159
6	กระบือ	1	99	142

ที่มา : สำนักงานเกษตรจังหวัดศรีสะเกษ

#### ตารางข้อมูลปศุสัตว์ปี 2561

จำนวนเกษตรกรผู้เลี้ยงสัตว์	99,209 ครัวเรือน
พื้นที่ปลูกหญ้า/พืชอาหารสัตว์	603 ไร่
จำนวนสัตว์เศรษฐกิจ	หน่วย : ตัว
โคเนื้อ	235,353
โคนม	2,878
กระบือ	77,373
สุกร	62,430
ไก่	3,205,016
เป็ด	320,406
แพะ	1,079
แกะ	24

ที่มา : สำนักงานปศุสัตว์จังหวัดศรีสะเกษ (ข้อมูล ณ วันที่ 30 กันยายน 2561)

ประเภทสัตว์	ครัวเรือน เกษตรกร	จำนวน (ตัว)	ผลผลิต (ตัน)	ราคาผลผลิตเฉลี่ย (บาท/กก.)	มูลค่า (ล้านบาท)
โคเนื้อ	45,578	189,387	66,285.45	140	9279.96
โคนม	149	2,701	1,080.40	100	108.04
กระบือ	17,272	65,444	29,449.80	120	3,533.98
สุกร	5,125	60,972	6,097.20	60	365.83
ไก่	71,498	2,794,933	4,192.39	38	159.31
เป็ด	19,615	305,844	917.53	60	55.05
แพะ	27	211	4.22	120	0.51
แกะ	4	21	0.42	120	0.05
<b>รวม</b>	<b>159,268</b>	<b>3,419,513.00</b>	<b>108,027.42</b>	<b>758.00</b>	<b>13,502.73</b>

ที่มา : สำนักงานปศุสัตว์จังหวัดศรีสะเกษ ณ เดือนกันยายน 2560

### สรุปศักยภาพด้านการเกษตรของจังหวัดศรีสะเกษ

ผลิตภัณฑ์มวลรวม สาขาเกษตรกรรมปี 2559 เท่ากับ 18,795 ล้านบาท อัตราการขยายตัว ปี 2557 ร้อยละ -17.33 ปี 2558 ร้อยละ -0.04 ปี 2559 ร้อยละ 0.96 และมีข้อมูลตามตัวชี้วัดที่สำคัญตามแผนพัฒนาเศรษฐกิจและสังคมแห่งชาติ ฉบับที่ 12 (พ.ศ.2560-2564) ดังนี้

- สัดส่วนมูลค่าผลิตภัณฑ์มวลรวมภาคเกษตรต่อผลิตภัณฑ์มวลรวมทั้งหมด แบบปริมาณลูกโซ่ ร้อยละ 22.05
- สัดส่วนการใช้ประโยชน์ที่ดินเพื่อภาคเกษตร ร้อยละ 72.85
- อัตราเพิ่มเฉลี่ยของผลผลิตสินค้าเกษตรสำคัญเฉลี่ยต่อไร่ (พืช) ร้อยละ 11.84
- จำนวนฟาร์มที่ได้รับการรับรองมาตรฐานฟาร์ม GAP 84 ฟาร์ม
- จำนวนโรงงาน/สปก.ผลิตสินค้าเกษตรและอาหารที่ได้รับการรับรองมาตรฐาน GMP/HACCP 2 แห่ง
- อัตราเพิ่มของแรงงานเกษตรกรในพื้นที่ ร้อยละ -10.19
- พื้นที่ชลประทาน 559,323 ไร่
- สัดส่วนหนี้สินต่อรายได้เงินสดสุทธิทางเกษตร 4.44 เท่า
- สัดส่วนหนี้เสียต่อปริมาณเงินให้ยืมเพื่อการเกษตร ร้อยละ 3.06
- ปริมาณน้ำต้นทุนต่อความต้องการใช้น้ำ 110 ล้าน ลูกบาศก์เมตร

### 6.4 การบริการ

จังหวัดศรีสะเกษ มีผลิตภัณฑ์มวลรวม สาขาที่พักแรมและบริการด้านอาหาร ปี 2559 เท่ากับ 3,831 ล้านบาท โดยมีอัตราการขยายตัวของผลิตภัณฑ์มวลรวม สาขาที่พักแรมและบริการด้านอาหาร รายปี ดังนี้ ปี 2557 ร้อยละ -1.46 ปี 2558 ร้อยละ 6.01 ปี 2559 ร้อยละ 5.82 แยกตามตัวชี้วัดตามแผนพัฒนาเศรษฐกิจและสังคมแห่งชาติ ฉบับที่ 12 ดังนี้

- รายได้จากการท่องเที่ยว 8,94.00 ล้านบาท อยู่ในลำดับที่ 15 ของทั้ง 76 จังหวัดทั่วประเทศ โดยค่าเฉลี่ยทั้งประเทศ อยู่ที่ 74,041.00 ล้านบาท

- สัดส่วนมูลค่าผลิตภัณฑ์มวลรวมด้านการท่องเที่ยวต่อผลิตภัณฑ์มวลรวมทั้งหมด แบบปริมาณลูกโซ่ ร้อยละ 2.06 อยู่ในลำดับที่ 7 ของทั้ง 76 จังหวัดทั่วประเทศ โดยค่าเฉลี่ยทั้งประเทศ อยู่ที่ ร้อยละ 4.02

- สัดส่วนมูลค่าผลิตภัณฑ์มวลรวมสาขาตัวกลางทางการเงินต่อผลิตภัณฑ์มวลรวมทั้งหมด แบบปริมาณลูกโซ่ร้อยละ 9.64 อยู่ในลำดับที่ 2 ของทั้ง 76 จังหวัดทั่วประเทศ โดยค่าเฉลี่ยทั้งประเทศ อยู่ที่ร้อยละ 4.52

- สัดส่วนมูลค่าผลิตภัณฑ์มวลรวมภาคบริการ (นอกเหนือจากบริการภาครัฐ) ต่อผลิตภัณฑ์มวลรวมทั้งหมด แบบปริมาณลูกโซ่ ร้อยละ 62.59 อยู่ในลำดับที่ 5 ของทั้ง 76 จังหวัดทั่วประเทศ โดยค่าเฉลี่ยทั้งประเทศ อยู่ที่ ร้อยละ 48.44

- อัตราการขยายตัวของผลิตภัณฑ์มวลรวมภาคบริการ (นอกเหนือจากบริการภาครัฐ) แบบปริมาณลูกโซ่ ร้อยละ 4.58 อยู่ในลำดับที่ 14 ของทั้ง 76 จังหวัดทั่วประเทศ อยู่ที่ร้อยละ 5.85

#### ตารางข้อมูลสรุปศักยภาพด้านการท่องเที่ยวและการบริการ ของจังหวัดศรีสะเกษ

รายการ/ปี	2557	2558	2559
จำนวนผู้เยี่ยมเยือน (คน)	4,715,911	4,883,937	5,019,138
ชาวไทย	4,559,633	4,722,334	4,851,950
ชาวต่างชาติ	156,278	161,603	167,188
จำนวนพำนักเฉลี่ยของนักท่องเที่ยว (วัน)	2.46	2.40	2.39
ชาวไทย	2.43	2.36	2.36
ชาวต่างชาติ	3.19	3.15	3.13
ค่าใช้จ่ายเฉลี่ยเพื่อการท่องเที่ยว (บาท/คน/วัน)	828	860	889
ชาวไทย	816	848	876
ชาวต่างชาติ	1,115	1,155	1,191
จำนวนห้องพัก (ห้อง)	6,116	6,175	6,325
อัตราการเข้าพัก (ร้อยละ)	52	55	56

ที่มา : เครื่องมือวัดระดับการพัฒนา สำนักงานปลัดกระทรวงมหาดไทย

#### 6.5 การท่องเที่ยว

จังหวัดศรีสะเกษเป็นจังหวัดที่เพียบพร้อมไปด้วยแหล่งท่องเที่ยว ไม่ว่าจะเป็นแหล่งท่องเที่ยวทางธรรมชาติแหล่งท่องเที่ยวทางธรรมชาติ แหล่งท่องเที่ยวทางประวัติศาสตร์ แหล่งท่องเที่ยวทางวัฒนธรรม แหล่งท่องเที่ยวเพื่อนันทนาการ แหล่งท่องเที่ยวเชิงเกษตร และแหล่งท่องเที่ยวเกี่ยวกับการกีฬา ซึ่งสถานการณ์ด้านการท่องเที่ยวของจังหวัดในช่วง 5 เดือนแรกของปี 2560 (มกราคม - พฤษภาคม 2560) เมื่อเทียบกับช่วงเดียวกันของปีก่อนหน้า (ปี 2559) พบว่า อัตราการเข้าพักโดยเฉลี่ยร้อยละ 59.00 เพิ่มขึ้นร้อยละ +2.61 มีจำนวนผู้เยี่ยมเยือน 799,565 คน ขยายตัวเพิ่มขึ้นร้อยละ +4.24 เป็นผู้เยี่ยมเยือนชาวไทย 790,397 คน ชาวต่างชาติ 9,168 คน มีรายได้จากผู้เยี่ยมเยือน 1,090.49 ล้านบาท ขยายตัวเพิ่มขึ้นร้อยละ +7.64 แบ่งเป็นรายได้จากผู้เยี่ยมเยือนชาวไทย 1,067.10 ล้านบาท ชาวต่างชาติ 23.39 ล้านบาท และในอนาคตคาดการณ์ว่าปี 2562 สถิตินักท่องเที่ยวของจังหวัดศรีสะเกษ ทั้งจำนวนนักท่องเที่ยวและรายได้จากการท่องเที่ยวจะมีอัตราขยายตัวเพิ่มขึ้นเมื่อเทียบกับปีก่อนหน้า

#### ตารางที่ 15 ข้อมูลแหล่งท่องเที่ยวของจังหวัดศรีสะเกษ แยกตามประเภทการท่องเที่ยว

ประเภทของแหล่งท่องเที่ยว	รายชื่อแหล่งท่องเที่ยว
1.แหล่งท่องเที่ยวทางธรรมชาติแหล่งท่องเที่ยวทางธรรมชาติ (Natural Attraction)	1. แก่งพระพุทธรบาท
	2. แก่งอารมย์
	3. ห้วยตามาย
	4. พลาญจำปา

ประเภทของแหล่งท่องเที่ยว	รายชื่อแหล่งท่องเที่ยว
	5. สวนสมเด็จพระศรีนครินทร์
	6. ถ้ำขุนศรี (อุทยานแห่งชาติเขาพระวิหาร)
	7. น้ำตกขุนศรี (อุทยานแห่งชาติเขาพระวิหาร)
	8. น้ำตกช้างไพร
	9. น้ำตกภูละออ
	10. น้ำตกสำโรงเกียรดี
	11. น้ำตกห้วยจันทร์หรือน้ำตกกันทรอม
	12. น้ำตกห้วยวังใหญ่
	13. น้ำตกห้วยสวย
	14. ผามออีแดง
	15. แม่น้ำมูล
	16. ลำน้ำเสียว
	17. ลำห้วยทับทัน (ต.บึงบุรพ์)
	18. เส้นทางเดินป่าศึกษาธรรมชาติที่น้ำตกภูละออ
	19. หนองไพรบึง (นกเป็ดน้ำ)
	20. ห้วยคล้า
	21. หาดนางเหงา
<b>2. แหล่งท่องเที่ยวทางประวัติศาสตร์</b> (Historical Attraction)	1. กู่แก้วสี่ทิศบ้านห้วย
	2. กู่สมบูรณ
	3. ตึกขุนอำไพพาณิชย์
	4. สลูปคู่
	5. สระตราว (อุทยานแห่งชาติเขาพระวิหาร)
	6. ปราสาทโดนตวล
	7. ปราสาทตาเล็ง
	8. ปราสาทตำหนักไทร หรือปราสาททามจาน
	9. ปราสาทบ้านปราสาท
	10. ปราสาทบ้านสมอ
	11. ปราสาทปรางค์กู่
	12. ปราสาทเมืองจันทร์
	13. ปราสาทหินวัดสระกำแพงน้อย
	14. ปราสาทหินวัดสระกำแพงใหญ่
	15. ป่าดงบก (วัดป่าดงบก)
<b>3. แหล่งท่องเที่ยวทางวัฒนธรรม</b> (Cultural Attraction)	1. พุทธสถานศิระชะอโคก
	2. วัดถ้ำสระพงษ์
	3. วัดไพรพัฒนา
	4. วัดมหาพุทธาราม(วัดพระโต)
	5. วัดสิริเยิมพุทธาราม
	6. ศาลหลักเมืองศรีสะเกษ



ประเภทของแหล่งท่องเที่ยว	รายชื่อแหล่งท่องเที่ยว
	7. ศูนย์ศิลปาชีพ ห้วยทับทัน
	8. หมู่บ้านไหมไทยเฉลิมพระเกียรติ
	9. หมู่บ้านท่องเที่ยวเชิงเกษตรบ้านชำซีเหล็ก
	10. หมู่บ้านทับทิมสยาม 06
	11. พระพุทธบาทภูฝ้าย
	12. วัดป่ามหาเจดีย์แก้ว (วัดล้านขวด)
	13. วัดปราสาทเยอเหนือ
	14. วัดป่าศรีมงคล
	15. วัดรอยพระพุทธบาท ภูสิงห์
	16. วัดศรีบึงบูรพ์
	17. พระธาตุเรืองรอง
	18. วัดบ้านหนองอารี
	19. วัดหลวงสมังคลาราม (พระอารามหลวง)
	20. วัดเจียงอีศรีมงคลวราราม (พระอารามหลวง)
<b>4. แหล่งท่องเที่ยวเพื่อนันทนาการ</b>	1. เขื่อนห้วยขนุน
(Recreational Attraction)	2. ด่านตรวจคนเข้าเมืองช่องสง่า
	3. เขื่อนราษีไศล
	4. ตลาดสดเทศบาลเมืองศรีสะเกษ
	5. สวนลึ่งบ้านหว้าน
	6. เขื่อนตางู
	7. ศูนย์แสดงพันธุ์สัตว์น้ำ ศรีสะเกษอควาเรียม
	8. สวนสัตว์ศรีสะเกษ
	9. ไร่องานศพ
	10. ถนนคนเดินศรีสะเกษ
	11. สวนเฉลิมพระเกียรติพระบาทสมเด็จพระเจ้าอยู่หัว เทศบาลเมืองศรีสะเกษ
	12. หาดสำราญ
	13. อ่างเก็บน้ำห้วยตึกขุ

## แหล่งท่องเที่ยวสำคัญและมีชื่อเสียงในจังหวัดศรีสะเกษ

### 1. น้ำตกภูล่อ

เป็นน้ำตกขนาดเล็กอยู่ในเขตรักษาพันธุ์สัตว์ป่าพนมดงรัก ตำบลเสาธงชัย การเดินทางใช้เส้นทางหมายเลข 221 (กันทรลักษ์ - พามออีแดง) ระยะทางประมาณ 23 กิโลเมตร ถึงบ้านภูมิซรอล - น้ำตกสำโรงเกียรติประมาณ 8 กิโลเมตรแล้ว เลี้ยวซ้ายสู่น้ำตกภูล่ออีก 2.5 กิโลเมตร เป็นทางลาดยางตลอดสายสามารถท่องเที่ยวได้ในช่วงเดือนเมษายน - กุมภาพันธ์ ทางเดินเข้าจากบริเวณลานจอดรถถึงน้ำตกใน ระยะทางไป-กลับ 4 กิโลเมตร ได้รับการพัฒนาให้เป็นเส้นทางที่ให้ความรู้เรื่องพืชพันธุ์และสภาพภูมิประเทศ ซึ่งเหมาะแก่การท่องเที่ยวในลักษณะเดินป่าศึกษาธรรมชาติ



### 2. น้ำตกสำโรงเกียรติ



น้ำตกสำโรงเกียรติ เป็นน้ำตกที่มีชื่อเสียงแห่งหนึ่งของจังหวัดศรีสะเกษ ตั้งอยู่ในเขตรักษาพันธุ์สัตว์ป่าพนมดงรัก ในท้องที่ตำบลบักตอง อำเภอขุนหาญ ห่างจากตัวจังหวัดประมาณ 81 กิโลเมตร น้ำตกสำโรงเกียรติ เดิมชื่อว่า “น้ำปีศาจ” ซึ่งตั้งตามชื่อหน่วยทหารพรานที่มีสมญานามว่า “หน่วยปีศาจ” ซึ่งได้ใช้น้ำตกแห่งนี้เป็นที่ตั้งหน่วยปฏิบัติการกระทั่งถึงปี พ.ศ. 2549 เมื่อมีการปรับปรุงพื้นที่ให้เป็นแหล่งท่องเที่ยว น้ำตกปีศาจก็ได้เปลี่ยนชื่อเป็น “น้ำตกสำโรงเกียรติ”

ตามชื่อหมู่บ้านนับแต่บัดนั้น น้ำตกสำโรงเกียรติ มีต้นกำเนิดจากภูเขากันตุง บนเทือกเขาบรรทัด เป็นน้ำตกขนาดกลาง ตกจากหน้าผาสูง 8 เมตร ลักษณะอันโดดเด่นของน้ำตกแห่งนี้คือ ที่ด้านบนของน้ำตกจะเป็นธารน้ำซึ่งไหลไปตาม ลานหิน ดุสวยงามมากโดยเฉพาะช่วงฤดูฝน สำหรับบรรยากาศโดยรอบน้ำตกนั้นร่มรื่นไปด้วยพันธุ์ไม้น้อยใหญ่ เหมาะแก่การทำการกิจกรรมพักผ่อนหย่อนใจ ไม่ว่าจะเป็นการปูเสื่อนั่งรับประทานอาหาร การลงเล่นน้ำ หรือการถ่ายภาพทิวทัศน์อันสวยงามของน้ำตกตามจุดต่าง ๆ เช่นเดียวกับน้ำตกหลาย ๆ แห่ง น้ำตกสำโรงเกียรติจะมีสายน้ำไหลชุ่มฉ่ำให้สัมผัสกันอย่างจุใจในช่วงหน้าน้ำ โดยช่วงเวลาที่เหมาะสมแก่การท่องเที่ยวคือ ตั้งแต่เดือนกันยายน - กุมภาพันธ์ของทุกปี

### 3. น้ำตกห้วยจันทร์

น้ำตกห้วยจันทร์ หรือ น้ำตกกันทรอม ตั้งอยู่ที่บ้านน้ำตกห้วยจันทร์ ตำบลห้วยจันทร์ อำเภอขุนหาญ จังหวัดศรีสะเกษ อยู่ห่างจากตัวอำเภอขุนหาญ 24 กิโลเมตร หรือห่างจากตัวจังหวัด 85 กิโลเมตร แต่เดิมนั้นภายในบริเวณน้ำตกมีต้นจันทน์แดงและจันทร์ขาวขึ้นอยู่หนาแน่น จึงได้ชื่อว่า “น้ำตกห้วยจันทร์” น้ำตกแห่งนี้ถือเป็นอีกหนึ่งแหล่งท่องเที่ยวที่น่าสนใจของจังหวัดศรีสะเกษ เนื่องจากสามารถเข้าถึงได้ง่าย เพราะตั้งอยู่ริมถนนทางหลวงแผ่นดิน น้ำตก ห้วยจันทร์ มีต้นกำเนิดจากภูเสลา บนเทือกเขาบรรทัด ไหลลงสู่แม่น้ำมูลที่

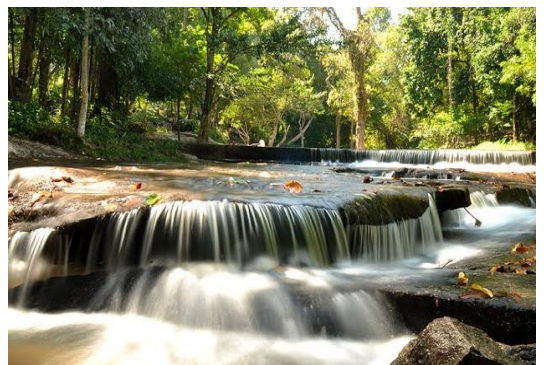

อำเภอเมือง จังหวัดศรีสะเกษ น้ำตกห้วยจันทร์เป็นน้ำตกที่สวยงาม มีน้ำตลอดทั้งปี แต่ถ้าต้องการสัมผัสสายน้ำ ได้อย่างจุใจแล้วล่ะก็ ขอแนะนำให้เดินทางมาในช่วงเดือนกันยายน – กุมภาพันธ์ บริเวณโดยรอบน้ำตกมีพื้นที่ด้วย พันธุ์ไม้ป่านานาชนิด มีลมพัดเย็นสบายตลอดเวลา จึงเหมาะแก่การพักผ่อนหย่อนใจ สำหรับกิจกรรมยอดนิยมคงหนีไม่พ้นการลงเล่นน้ำ ซึ่งที่นี่มีจุดที่สามารถเล่นน้ำได้อย่างสนุกสนาน ส่วนการนำอาหารเข้ามารับประทาน ภายในบริเวณน้ำตก ก็เป็นอีกหนึ่งกิจกรรมที่ได้รับความนิยมไม่แพ้กัน ทั้งนี้นักท่องเที่ยวสามารถปูเสื่อนั่งรับประทานริมน้ำ หรือจะใช้บริการศาลาเล็กๆ ที่ตั้งเรียงรายอยู่เป็นระยะก็ได้เช่นกัน

#### 4.ผามออีแดง (อุทยานแห่งชาติเขาพระวิหาร)

ตั้งอยู่ในพื้นที่อุทยานแห่งชาติเขาพระวิหาร ตำบลเสาธงชัย อำเภอกันทรลักษ์ จังหวัดศรีสะเกษ อยู่บริเวณใกล้เคียงกับทางเดินขึ้นปราสาทเขาพระวิหาร เป็นหน้าผาสูงชัน กั้นเขตแดนประเทศไทยกับประเทศกัมพูชา ตลอดแนวผามออีแดงมีระยะประมาณ 300 เมตร เป็นจุดชมวิวที่มองเห็นทัศนียภาพของแผ่นดินประเทศกัมพูชาที่อยู่ต่ำลงไปอย่างเป็นมุมกว้าง มีฝูงค้างคาวในยามพระอาทิตย์ตกดิน บริเวณใกล้เคียงมีเส้นทางศึกษาธรรมชาติ ชมโบราณสถาน สถูปคูร์รูปทรงสี่เหลี่ยมลูกบาศก์ ส่วนบนกลมข้างในเป็นโพรง สำหรับบรรจุสิ่งของสร้างด้วยหินทรายแดง ขนาดกว้าง 1.93 เมตร ยาว 4.2 เมตร ซึ่งเชื่อกันว่าเป็นสัญลักษณ์ของความอุดมสมบูรณ์



การเข้าชมผามออีแดง มีเส้นทางรถยนต์เข้าถึงเป็นสถานที่รองรับนักท่องเที่ยวในทุกฤดูกาล เปิดให้นักท่องเที่ยวเข้าชมได้ทุกวัน ตั้งแต่เวลา 05.00-16.30 น.

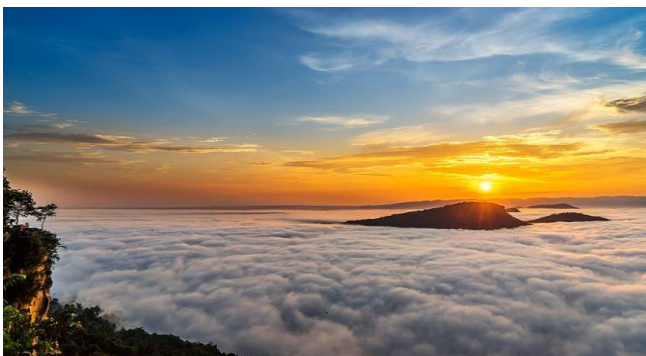

#### อัตราค่าบริการเข้าอุทยานแห่งชาติ

##### ชาวไทย :

ผู้ใหญ่	40	บาท
เด็ก	20	บาท

##### ชาวต่างชาติ :

ผู้ใหญ่	400	บาท
เด็ก	200	บาท

#### 5.จุดชมวิวผาพญาภูปริ

จุดชมวิวพญาภูปริ ตั้งอยู่ริมถนนบ้านแซงไปร้ -ช่องสะง่า ตำบลไพรพัฒนา อำเภอภูสิงห์ จังหวัดศรีสะเกษ ห่างจากจุดผ่านแดนถาวรไทย-กัมพูชา ช่องสะง่า ประมาณ 4 กม. โดยจุดชมวิวพญาภูปริ อยู่บริเวณหน้าผาสูงบนเทือกเขาพนมรึก สามารถมองเห็นวิวทิวทัศน์ธรรมชาติของต้นน้ำห้วยสำราญที่กั้นระหว่าง อำเภอภูสิงห์ จังหวัดศรีสะเกษ และ อำเภอบัวเขต จังหวัดสุรินทร์ ได้อย่างชัดเจน พร้อมทั้งจัดตั้งศาลาไทยขึ้น 3 หลังเพื่อให้นักท่องเที่ยวได้นั่งพักชมวิว และมีบริการน้ำชากาแฟภูปริ ซึ่งโดยทหารที่ผ่านการอบรมมาแล้ว เมื่อนักท่องเที่ยวเข้ามาท่องเที่ยวบริเวณนี้จะเริ่มต้นจากการที่ไปกราบไหว้สรีระสังขารของหลวงปู่สรวงที่วัดไพรพัฒนา จากนั้นจะมาชมจุดชมวิวพญาภูปริ แล้วขึ้นไปเที่ยวที่เมืองใหม่ช่องสะง่าและไปที่จุดผ่านแดนถาวรไทย-กัมพูชาช่องสะง่า เพื่อข้ามไปเที่ยวในเขตประเทศกัมพูชาต่อไป



## 6.สวนสมเด็จพระศรีนครินทร์ศรีสะเกษ



เป็นสวนสาธารณะเฉลิมพระเกียรติสมเด็จพระศรีนครินทร์ราชมราชชนนี 80 พรรษาแห่งแรกของประเทศไทย ตั้งอยู่ที่ตำบลหนองครก อำเภอเมืองศรีสะเกษ จังหวัดศรีสะเกษ ติดกับบริเวณวิทยาลัยเกษตรและเทคโนโลยีศรีสะเกษ มีเนื้อที่ 237 ไร่ ซึ่งสมเด็จพระศรีนครินทร์บรมราชชนนี พร้อมด้วย สมเด็จพระเจ้าพี่นางเธอเจ้าฟ้ากัลยาณิวัฒนา กรมหลวง นราธิวาสราชนครินทร์ เสด็จเป็นประธานเปิดสวนแห่งนี้เมื่อวันที่ 19 ธันวาคม พ.ศ. 2524 บริเวณภายในมีลักษณะเป็นสวนป่าในเขตเมือง มีต้นลำตวนขึ้นอยู่หนาแน่นเป็นดงใหญ่จำนวนมากกว่าสี่หมื่นต้น และดอกลำตวนยังเป็นดอกไม้ประจำจังหวัดศรีสะเกษ โดยจะผลิดอกหอมอบอวลไปทั่วสวนในราวเดือนมีนาคมของทุกปี ภายในสวนสมเด็จพระศรีนครินทร์ ศรีสะเกษ ยังมีพระราชานุสาวรีย์สมเด็จพระศรีนครินทร์ราชมราชชนนี ทางเข้าสวนนอกจากนั้นในพื้นที่ยังมีสวนสัตว์ และสวนสาธารณะตกแต่งสวยงามร่มรื่นเป็นแหล่งพักผ่อนของประชาชนทั่วไป

## 7.สวนเฉลิมพระเกียรติพระบาทสมเด็จพระเจ้าอยู่หัว 80 พรรษา (เกาะกลางน้ำห้วยน้ำคำ)

เป็นสถานที่ท่องเที่ยวพักผ่อนหย่อนใจของชาว จังหวัดศรีสะเกษ ตั้งอยู่ถนนเลียงเมือง ตำบลหนองครก อำเภอเมืองศรีสะเกษ ภายในบริเวณเกาะกลางน้ำได้ถูกปรับปรุงทัศนียภาพให้เป็นสวนสาธารณะแบบครบวงจร มีการแบ่งพื้นที่ออกเป็นสัดส่วนซึ่งประกอบด้วย “หอศรีลำตวนเฉลิมพระเกียรติ” เป็นอาคารคอนกรีตเสริมเหล็ก 16 ชั้น ความสูง 84 เมตร มีรูปแบบสถาปัตยกรรมขอมประยุกต์พร้อมระบบสาธารณูปโภค สร้างขึ้นเพื่อให้เป็นพิพิธภัณฑ์การเรียนรู้แห่งจังหวัดศรีสะเกษ เป็นแหล่ง การเรียนรู้แบบครบวงจร, “ศูนย์แสดงพันธุ์สัตว์น้ำจังหวัดศรีสะเกษ (SRI SA KET AQUARIUM)” สวรรค์โลกใต้น้ำ แดนมหัศจรรย์แห่งเดียวในอีสานใต้ เป็นอาคารแสดงพันธุ์สัตว์น้ำในการดูแลของเทศบาลเมืองศรีสะเกษ ซึ่งมีแนวคิดมุ่งเน้นการพัฒนาให้ความรู้ สร้างความเพลิดเพลิน ส่งเสริมการท่องเที่ยวแก่เยาวชน นักเรียน นักศึกษาและประชาชนทั่วไป นอกจากนี้ได้มีการพัฒนารอบ ๆ เกาะกลางน้ำโดยทำถนนรอบเกาะสำหรับเดินวิ่งออกกำลังกายและปั่นจักรยาน โดยในช่วงเย็นจะมีชาวจังหวัดศรีสะเกษมาออกกำลังกายกันมากเป็นพิเศษ



## 8.ศาลเจ้าพ่อหลักเมืองศรีสะเกษ

ตั้งอยู่บริเวณสี่แยกถนนเทพาตัดกับถนนหลักเมือง ตำบลเมืองเหนือ อำเภอเมืองศรีสะเกษ จังหวัดศรีสะเกษ ห่างจากศาลากลางจังหวัดเพียงเล็กน้อยเดิมศาลหลักเมืองมีสภาพชำรุดทรุดโทรม ไม่เหมาะแก่การประกอบพิธีกรรมต่าง ๆ ต่อมา พ.ศ. 2529 ทางจังหวัดจึงได้ก่อสร้างศาลหลักเมืองขึ้นใหม่ ศาลหลักเมืองศรีสะเกษ มีลักษณะเป็นสถาปัตยกรรมยกฐานสูง หลังคาทรงไทยจตุรมุข กรุด้วยหินอ่อนและกระจกสีอย่างงดงาม จั้วหน้าด้านทิศใต้ประดิษฐานตราสัญลักษณ์ "กาญจนาภิเษก" ซึ่งเป็นสัญลักษณ์เนื่องในวโรกาสที่พระบาทสมเด็จพระเจ้าอยู่หัว ทรงครองสิริราชสมบัติ ครบ 50 ปี เสาหลักเมืองทำด้วยไม้ชัยพฤกษ์ ลักษณะเสาหัวเม็ดทรงมณฑล นับเป็นศาลหลักเมืองที่สวยงามแห่งหนึ่งในประเทศไทย



### 9. วัดหนองตะเคียน

วัดหนองตะเคียน อำเภอเมือง จังหวัดศรีสะเกษ เป็นวัดที่สร้างขึ้นโดยพระราชานุเคราะห์และพระราชูปถัมภ์ในพระบาทสมเด็จพระปรเมนทรรามาธิบดีศรีสินทรมหาวชิราลงกรณฯ พระวชิรเกล้าเจ้าอยู่หัว สร้างขึ้นตามแบบสถาปัตยกรรมผสมผสานระหว่างศิลปะขอม - ล้านนา วัดแห่งนี้มีความงามแปลกตาที่แตกต่าง โดดเด่นด้วยสี



ขาว ความงามบริสุทธิ์แห่งพระพุทธศาสนา สอดแทรกด้วยสีทองประดับเล็กน้อยเพื่อให้เกิดความงามที่โดดเด่นยิ่งขึ้น ภายในพระอุโบสถเป็นที่ประดิษฐานของพระศรีอริยเมตไตรยที่มีความศักดิ์สิทธิ์และงดงาม บริเวณด้านข้างพระอุโบสถ มีลานพระพุทธรูปปางสมาธิขนาดใหญ่ สีขาวบริสุทธิ์จำนวน 28 องค์ ประดิษฐานเรียงรายเป็นแนวรูปสี่เหลี่ยม และบริเวณใกล้เคียงกัน ยังเป็นที่ประดิษฐานพระบรมราชานุสาวรีย์ของสมเด็จพระเจ้าตากสินมหาราช เพื่อให้ประชาชนทั่วไปได้คารพบูชาอีกด้วย

### 10. วัดไพรพัฒนา

วัดไพรพัฒนา เริ่มก่อตั้งขึ้นเมื่อปี พ.ศ. 2524 ได้รับพระราชทานวิสุงคามสีมา เมื่อ ปี พ.ศ. 2550 ตั้งอยู่เลขที่ 258 หมู่ที่ 3 ตำบลไพรพัฒนา อำเภอภูสิงห์ จังหวัดศรีสะเกษ มีพระครูโกศลสิกขกิจ หรือหลวงพ่อบุญ วายาโม เป็นเจ้าอาวาสวัด มีพระสงฆ์สามเณรในสังกัด 20 รูป และวัดไพรพัฒนายังขอประทานพระบรมสารีริกธาตุ จากสมเด็จพระญาณสังวร สมเด็จพระสังฆราช สกลมหาสังฆปริณายกเพื่ออัญเชิญไปประดิษฐานบรรจุไว้ ณ มณฑปปราสาทหลวงปู่สรวงวัดไพรพัฒนา และเป็นสถานที่ตั้งสรีระสังขารของหลวงปู่สรวง ซึ่งเป็นเกจิอาจารย์ที่เคารพนับถือของพุทธศาสนิกชนชาวจังหวัดศรีสะเกษและประชาชนทั่วไปได้มาเคารพกราบไหว้ และเป็นศูนย์รวมจิตใจของประชาชนทั่วไปทั้งชาวไทยและชาวกัมพูชา



### 11. วัดมหาพุทธาราม (วัดพระโต)

เป็นวัดเก่าแก่ ตั้งมาก่อนเมืองศรีสะเกษ โดยเดิมเรียกว่า “วัดป่าแดง” ภายหลังได้ถือเอาพระพุทธรูปโบราณศักดิ์สิทธิ์เป็นสำคัญ จึงได้เปลี่ยนเป็น “วัดพระโต” ตามลักษณะของพระพุทธรูปแต่นั้นมา เมื่อปี พ.ศ. 2494 ได้เปลี่ยนชื่อใหม่เป็น “วัดมหาพุทธาราม” และได้เป็นวัดพัฒนาตัวอย่างมาโดยลำดับ เคยเป็นวัดที่มีเจ้าคณะจังหวัดฝ่ายมหานิกายปฏิบัติศาสนกิจหลายรูป และปัจจุบันวัดมหาพุทธาราม ได้เป็นสำนักปฏิบัติธรรมประจำจังหวัด และยังเป็นแหล่งท่องเที่ยวที่สำคัญแห่งหนึ่งของจังหวัดศรีสะเกษ มีวิหารซึ่งเป็นที่ประดิษฐานพระพุทธรูปคู่บ้านคู่เมืองและเป็นที่เคารพสักการะของชาวศรีสะเกษ คือ “หลวงพ่โต” ซึ่งเป็นพระพุทธรูปองค์ใหญ่ปางมารวิชัย มีความสูงจากฐานถึงยอดเกศ 6.85 เมตร หน้าตักกว้าง 3.50 เมตร เดิมเป็นพระพุทธรูปศิลาจำหลัก สันนิษฐานว่าเป็นพระพุทธรูปสมัยขอมซึ่งมีอายุร่วมพันปีแต่มาสร้างเพิ่มเติมขึ้นเมื่อใดไม่ปรากฏแน่ชัด



### 12. วัดศรีบึงบูรพ์

ตั้งอยู่ริมลำน้ำห้วยทับทัน ที่บ้านโนนสาวสวย หมู่ที่ 4 ตำบลบึงบูรพ์ อำเภอบึงบูรพ์ จังหวัดศรีสะเกษ ห่างจากตัวจังหวัดประมาณ 40 กิโลเมตร มีพระอุโบสถ ที่งดงามตระการตา ซึ่งเป็นที่ประดิษฐานพระพุทธรูปชินราชจำลององค์ที่ 2 ของประเทศไทย เป็นสถานที่ ที่มีบรรยากาศสวยงามตามธรรมชาติ เป็นสถานที่ที่บำเพ็ญเพียรภาวนาของพระสงฆ์ที่มีประชาชนศรัทธาเลื่อมใส นั่นคือ พระอาจารย์ศรี จันทสโร ซึ่งมีดำริที่จะสร้างพุทธสถานและเทวสถานในวัดศรีบึงบูรพ์ ให้เป็นพุทธสถานมรดกอีสานได้



### 13. พระธาตุเรืองรอง

เป็นพระธาตุศิลปะแบบพื้นบ้าน ตั้งอยู่ภายในวัดบ้านสร้างเรือง ในท้องที่บ้านสร้างเรือง ตำบลหญ้าปล้อง อำเภอเมือง จังหวัดศรีสะเกษ อยู่ห่างจากตัวเมืองศรีสะเกษไปทางทิศเหนือประมาณ 7.5 กิโลเมตร สร้างขึ้นเมื่อปี พ.ศ. 2525 โดยหลวงปู่ธัมมา พิทักษา เพื่อเป็นที่ประดิษฐานพระบรมสารีริกธาตุ สำหรับให้ชาวพุทธในถิ่นอีสานใต้ได้มาสักการบูชาแทนการเดินทางไปยังจังหวัดที่ห่างไกล ตัวพระธาตุเป็นอาคาร ที่มีการผสมผสานศิลปะอีสานใต้ 4 เผ่า ได้แก่ ลาว ส่วย เขมร และเยอ มีความสูงทั้งสิ้น 49 เมตร แบ่งออกเป็น 6 ชั้น ชั้นที่ 1 เป็นพิพิธภัณฑสถานแสดงวิถีชีวิตชนเผ่าลาว ส่วย เขมร และเยอ โดยมีหุ่นจำลองซึ่งแสดงถึงประเพณี วัฒนธรรมต่าง ๆ ในท้องถิ่น อีกทั้งบนช่อคานยังมีภาพจิตรกรรมที่บอกเล่าเรื่องราวเกี่ยวกับตำนานและความเชื่อต่าง ๆ ชั้นที่ 2 - 3 เป็นส่วนของพิพิธภัณฑสถานซึ่งจัดแสดงข้าวของเครื่องใช้ในสมัยโบราณ เช่น เครื่องปั้นดินเผา

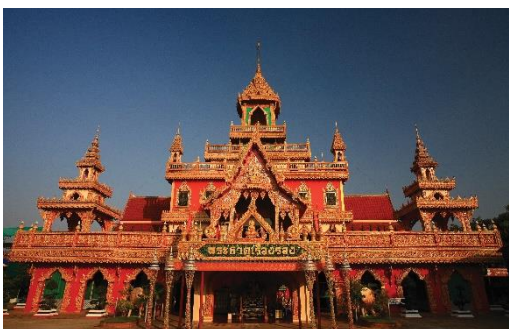

เครื่องมือดักจับสัตว์ ตะเกียง แผ่นเสียง หนังสือ อาวุธ และอื่น ๆ อีกมากมาย นอกจากนี้ตามฝาผนังยังประดับไปด้วยภาพเขียนสวยงาม โดยในชั้นที่ 2 จะเป็นภาพสถานที่ท่องเที่ยวสำคัญของจังหวัดศรีสะเกษ ส่วนชั้นที่ 3 จะเป็นภาพเหตุการณ์สำคัญที่เกิดขึ้นในจังหวัดศรีสะเกษ ชั้นที่ 4 ใช้เป็นจุดพักผ่อนก่อนขึ้นไปยังชั้นถัดไป ชั้นที่ 5 เป็นชั้นสำหรับทำสมาธิ และชั้นที่ 6 หรือชั้นสุดท้าย เป็นที่ประดิษฐานพระบรมเกศาธาตุของพระอรหันต์

และยังเป็นจุดชมวิวที่สามารถมองเห็นบ้านเรือน และท้องทุ่งเขียวขจีได้อย่างชัดเจน

### 14. วัดพระธาตุสุพรรณหงส์

หรือวัดบ้านหว้าน ตั้งอยู่ที่บ้านหว้าน ตำบลน้ำคำ อำเภอเมืองศรีสะเกษ อยู่ห่างจากตัวจังหวัดประมาณ 10 กิโลเมตร เป็นอีกหนึ่งสถานที่ที่ห้ามพลาดเมื่อเดินทางไปยังจังหวัดศรีสะเกษ ด้วยความโดดเด่นของพระอุโบสถที่ก่อสร้างบนเรือสุพรรณหงส์จำลอง ลอยอยู่กลางน้ำอย่างสวยงามแปลกตา ตัวพระอุโบสถกว้าง 5 เมตร ยาว 13.60 เมตร หลังคาทรงจัตุรมุข 3 ชั้น มียอดมณฑปกลางอุโบสถ เพื่อบรรจุพระบรมสารีริกธาตุ และด้วยความสวยงามโดดเด่นของวัดแห่งนี้จึงทำให้เป็นอีกหนึ่งแหล่งท่องเที่ยวที่ได้รับความนิยมนอกจากนั้นในทุกวันอาทิตย์ ยังมีกิจกรรมทำบุญใส่บาตรของคนในชุมชนและต่างชุมชนบริเวณด้านหน้าพระอุโบสถอีกด้วย



### 15. วัดป่ามหาเจดีย์แก้ว



หรือที่ชาวบ้านเรียกกันว่า “วัดล้านขวด” ตั้งอยู่ที่บ้านดอน ตำบลโนนสูง อำเภอขุนหาญ จังหวัดศรีสะเกษ ที่ได้ชื่อว่า “วัดล้านขวด” ก็เพราะสถานที่ต่าง ๆ ภายในวัด ไม่ว่าจะเป็นซุ้มประตูทางเข้า ลานจอดรถ โบสถ์ ศาลา หอระฆัง กุฏิ หรือแม้แต่ห้องน้ำ ต่างถูกประดับประดาด้วยขวดแก้วหลากสีหลายแบบ รวมกันกว่า 1.5 ล้านใบ ซึ่งความคิดเช่นนี้ไม่ได้เป็นของนักออกแบบหรือศิลปินท่านใด แต่มาจากพระภิกษุรูปหนึ่ง นามว่า “พระครูวิเวกธรรมาจารย์” หรือ “หลวงปู่ลอด” ที่ครั้งหนึ่งได้เข้าไป

ไปพักปักกลดในป่าช้าหนองใหญ่ (ที่ตั้งวัดล้านขวดในปัจจุบัน) ด้วยความแปลกใหม่ของวัสดุที่ใช้ตกแต่งอาคารสถานที่ ทำให้วัดป่ามหาเจดีย์แก้ว หรือวัดล้านขวดกลายเป็นอีกหนึ่งจุดหมายสำคัญของการท่องเที่ยวของจังหวัดศรีสะเกษ ที่นอกจากจะได้ชื่นชมศิลปะการสลักสีขวดเป็นลวดลายต่าง ๆ บนอาคารแล้ว ผู้มาเยือนยังจะได้ทิ้งกับความคิดในการนำฝาขวดมาปะติดจนได้ภาพพุทธประวัติที่ไม่เหมือนที่ใดอีกด้วย

### 16. วัดศรีมงคลรัตนาราม

วัดศรีมงคลรัตนาราม ก่อตั้งขึ้นในปี 2536 โดยการบริจาคที่ดินของ นายหวยและนางสมัย เพ็งพันธ์ รวม 50 ไร่ เป็นวัดป่าสายปฏิบัติธรรมกัมมัฏฐาน ฝ่ายธรรมยุติ ต่อมา พระเจ้าวรวงศ์เธอ พระองค์เจ้าโสมสวลี กรมหมื่นสุทธนารีนาถ เสด็จไปยังวัดศรีมงคลรัตนาราม อำเภออุทุมพรพิสัย จังหวัดศรีสะเกษ ทรงวางศิลาฤกษ์ พระมหาเจดีย์ศรีมงคลเกศแก้วมณีเศรษฐิยามารามสิทธิราชบุชา ซึ่งพระครูวิจิตรวินัยคุณ เจ้าอาวาสและพุทธศาสนิกชนร่วมกันจัดสร้างขึ้นเพื่อเป็นสถานที่บรรจุพระบรมสารีริกธาตุที่อัญเชิญมาจากประเทศอินเดีย รวมถึงพระเกศธาตุและพระอัฐิธาตุของพระอรหันต์ และใช้เป็นสถานที่ประกอบศาสนกิจ เพื่อสืบทอดศาสนา โดย



จำลองรูปแบบให้คล้ายตั้งอยู่บนเขาพระสุเมรี เป็นเจดีย์สูง 59 เมตร รวม 5 ชั้น ชั้นที่ 1 และชั้นที่ 2 ใช้ประกอบศาสนกิจ ชั้นที่ 3 เป็นอุโบสถ สำหรับทำสังฆกรรมและเป็นพิพิธภัณฑสถาน จัดแสดงพระราชกรณียกิจของพระมหากษัตริย์ทุกพระองค์ และพิพิธภัณฑสถานพื้นบ้านของจังหวัดศรีสะเกษ ชั้นที่ 4 บรรจุพระเกศธาตุ และพระอัฐิธาตุของพระอรหันต์ชั้นที่ 5 บรรจุ พระบรมสารีริกธาตุขององค์สมเด็จพระสัมมาสัมพุทธเจ้า

### 17. ตึกขุนอำไพพาณิชย์

หรือที่ชาวเมืองศรีสะเกษเรียกกันทั่วไปว่า ตึกขุนอำไพ ตั้งอยู่บริเวณตลาดใน (ตลาดเก่า) บนถนนอุบล ตำบลเมืองใต้ อำเภอเมืองศรีสะเกษ อยู่ห่างจากศาลากลางจังหวัดไปทางทิศตะวันออกประมาณ 4 กิโลเมตร อาคารหลังนี้เดิมเป็นบ้านของขุนอำไพพาณิชย์ (ทองอินทร์ นาคสีหราช) คหบดีชาวศรีสะเกษ สร้างขึ้นเมื่อปี พ.ศ. 2468 ต่อมาเมื่อท่านเจ้าของบ้านถึงแก่กรรมแล้ว อาคารดังกล่าวได้เปิดให้เช่าเป็นที่พักอาศัยและประกอบการค้าเป็นเวลานานร่วม 40 ปี จนในปี พ.ศ. 2523 อาคารมีสภาพชำรุดมาก อาจเป็นอันตรายต่อผู้พักอาศัยได้ ทางกรมจึงประกาศเป็นเขตหวงห้ามตั้งแต่บัดนั้น กระทั่งกรมศิลปากรได้เข้ามาดำเนินการบูรณะ และขึ้นทะเบียนเป็นโบราณสถานสำคัญของชาติในปี พ.ศ. 2537

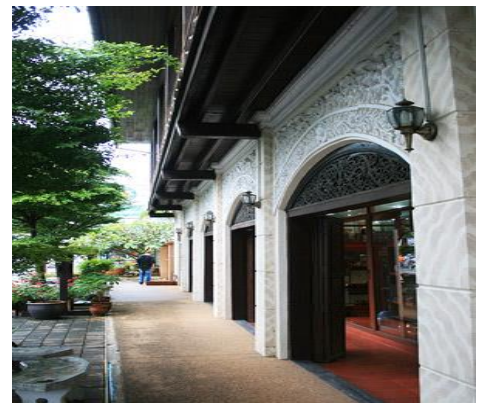

## 18. ปราสาทสระกำแพงใหญ่



ตั้งอยู่ในบริเวณวัดสระกำแพงใหญ่ ถนนประดิษฐ์  
พระราชารักษ์ หมู่ที่ 1 ตำบลสระกำแพงใหญ่ อำเภอกุฑมพรพิสัย  
จังหวัดศรีสะเกษ ใกล้กับสถานีรถไฟอุทุมพรพิสัย ห่างจากที่ว่าการ  
อำเภอกุฑมพรพิสัยไปทางทิศตะวันตก ประมาณ 2 กิโลเมตร  
ปราสาทสระกำแพงใหญ่ สร้างขึ้นในศาสนาฮินดู และศาสนาพุทธ  
แบบมหายานเพื่อเป็นที่ประดิษฐานเทวรูป จากการบูรณะของกรม  
ศิลปากร เมื่อ พ.ศ. 2532 ได้ค้นพบปฏิมากรรมสำริดขนาดใหญ่  
เฉพาะองค์สูง 140 เซนติเมตร และรวมความสูงทั้งฐาน 180

เซนติเมตร ศาสตราจารย์หม่อมเจ้าสุภัทรดิศ ดิศกุล ให้ความเห็นว่าเป็นรูปของนันทิเกศวร หรือนันทิศวร  
ลักษณะพิเศษ คือเป็นสำริดกะไหล่ทอง เดิมอาจจะตั้งอยู่หน้า  
ปราสาทหลังกลางภายในมุขหน้าปราสาท เพราะโดยปกติจะประจำ  
อยู่กับเทวาลัยของพระอิศวร ปฏิมากรรมชิ้นนี้เป็นศิลปะขอมแบบ  
บาปวนตอนปลาย นับเป็นปฏิมากรรมชิ้นเอกชิ้นหนึ่งที่พบใน  
ประเทศไทย ปัจจุบันจัดแสดงพิพิธภัณฑสถานแห่งชาติพิมาย จังหวัด  
นครราชสีมาสภาพทั่วไปของปราสาทสระกำแพงใหญ่ประกอบด้วย  
ระเบียงคตรูปสี่เหลี่ยมผืนผ้าขนาดกว้าง 49 เมตร ยาว 67 เมตร



ล้อมรอบกลุ่มปราสาทอิฐและบรรณาลัย รวมทั้งหมด 6 หลัง จากภาพถ่าย  
ทางอากาศ ชี้ให้เห็นว่าปราสาทสระกำแพงใหญ่น่าจะมีชุมชนรายรอบ  
อย่างหนาแน่นทางทิศตะวันออกเฉียงใต้ห่างออกไปประมาณ 400 เมตร  
มีสระน้ำรูปสี่เหลี่ยมขนาดใหญ่ เรียกว่า "สระกำแพง" สันนิษฐานว่า  
น่าจะขุดขึ้นเมื่อครั้งสร้างปราสาท ส่วนทางทิศตะวันออกเฉียงใต้  
ไหลผ่าน คือ ห้วยตาเหมา ซึ่งเป็นลำห้วยสาขาที่แยกออกมาจากห้วย  
สำราญ

## 19. ปราสาทโดนตวล

ตั้งอยู่ที่บ้านภูมิซรอล ตำบลบึงมะลู อำเภอกันทรลักษ์ จังหวัดศรีสะเกษ ตั้งอยู่ริมหน้าผาบนเทือกเขา  
พนมดงรัก ใกล้ชายแดนไทย - กัมพูชา ห่างจากตัวอำเภอกันทรลักษ์ 38 กิโลเมตร ปราสาทโดนตวล เป็นปราสาท  
ขอมขนาดเล็กท่ามกลางต้นไม้ใหญ่ สร้างขึ้นราวพุทธศตวรรษที่ 15 - 16 มีลักษณะเป็นปราสาทเดี่ยว ผังรูป  
สี่เหลี่ยมจัตุรัส กว้าง - ยาวประมาณ 7 เมตร ย่อมุมทั้ง 4 ด้าน หันหน้าไปทางทิศตะวันออกเฉียงใต้ บริเวณด้านหน้า



ประตูปราสาทมีแนวเสาหินทราย 4 ต้น สันนิษฐานว่าเป็นเสารองรับ  
หลังคามณฑป ถัดออกมาจะมีเสาหินทรายอยู่อีก 4 ต้น คาดว่าเป็นโคปุระ  
(ซุ้มประตู) นอกจากนี้ทางด้านทิศตะวันออกเฉียงใต้ของปราสาทยังพบหิน  
ทรายเรียงต่อกันเป็นรูปผืนผ้า สันนิษฐานว่าน่าจะเป็นบรรณาลัย (วิหาร)  
ส่วนสระน้ำซึ่งเป็นองค์ประกอบสำคัญของปราสาท มีลักษณะเป็นคันดิน  
อยู่ห่างจากปราสาทประมาณ 400 เมตร

## 20. ปราสาทบ้านปราสาท

ปราสาทบ้านปราสาท หรือ ปราสาทห้วยทับทัน หรือ ปราสาทบ้านโนนธาตุ ตั้งอยู่ภายในวัดปราสาท  
พนาราม บ้านปราสาท ตำบลปราสาท อำเภอกุฑมพรพิสัย จังหวัดศรีสะเกษ สันนิษฐานว่าสร้างขึ้นในราวพุทธ  
ศตวรรษที่ 16 เพื่อใช้เป็นที่ประดิษฐาน "เทพเจ้าติมูรติ" ตามคติความเชื่อในศาสนาพราหมณ์ โบราณสถานแห่ง  
นี้เป็นศิลปะร่วมแบบคลัง-ปาปวน ประกอบด้วยปราสาทอิฐจำนวน 3 องค์ ตั้งอยู่บนฐานศิลาแลงเดียวกัน เรียงตัว



ในแนวทิศเหนือ – ใต้ หันหน้าไปทางทิศตะวันออก รอบปราสาท  
มีกำแพงศิลาแลงล้อมทั้ง 4 ด้าน รวมถึงมีโคปุระอยู่ทางทิศใต้  
และทิศตะวันออกสำหรับปรารงค์กลางมีขนาดใหญ่กว่า  
ปรารงค์อีก 2 องค์ อยู่เล็กน้อย แต่ส่วนหลังคาเตี้ยกว่า ลักษณะ  
ของปรารงค์เป็นรูปสี่เหลี่ยมจัตุรัสย่อมุมไม้สิบสอง มีประตู  
ทางเข้าด้านทิศตะวันออกเพียงด้านเดียว มีกรอบประตูหินทราย  
และมีทับหลังติดอยู่เป็นภาพบุคคลยืนอยู่เหนือหน้ากาลส่วน  
ปรารงค์ 2 องค์ที่ขนาบข้างนั้นมีขนาดเดียวกัน โดยในยุคหลังได้รับการดัดแปลงรูปแบบไปมาก ที่เห็นได้ชัดเลยก็คือ



“ประตู” ซึ่งก่ออิฐปิดตายทั้งสี่ด้าน แต่ยังคงปรากฏกรอบประตูหิน  
ทรายและชิ้นส่วนทับหลังสลักภาพการกวนเกษียรสมุทรตกอยู่  
หน้าประตูปรารงค์ที่อยู่ด้านทิศใต้

จากความเชื่อของคนในชุมชนที่ว่า หากบุคคลซึ่งกำลัง  
เดือดร้อนได้มาบนบานศาลกล่าว ก็จะได้สมดังปรารถนา จึงมี  
ชาวบ้านและนักท่องเที่ยวเดินทางมากราบไหว้อย่างต่อเนื่อง  
โดยเฉพาะในวันขึ้น 15 ค่ำ เดือน 3 ของทุกปี ซึ่งกำหนดเป็นวันจัด  
งานประเพณีไหว้พระธาตุ

## 21. ปราสาทปรารงค์กู๋

ตั้งอยู่ที่บ้านกู๋ ตำบลกู๋ อำเภอปรารงค์กู๋ จังหวัดศรีสะเกษ อยู่ห่างจากตัวจังหวัดศรีสะเกษเป็นระยะทาง  
ประมาณ 56 กิโลเมตร สร้างขึ้นในราวพุทธศตวรรษที่ 16 เพื่อเป็นเทวสถานในศาสนาพราหมณ์ มีลักษณะเป็น  
ปรารงค์ 3 องค์ สร้างเป็นแนวจากเหนือไปใต้อยู่บนฐานขนาดใหญ่  
ก่อด้วยอิฐปนศิลาแลงเรียงแผ่นโต ๆ (เหมือนปราสาทศรีขรภูมิที่  
จังหวัดสุรินทร์) เป็นศาสนสถานสมัยขอมที่เก่าแก่งดงามในเชิง  
สถาปัตยกรรมโบราณ มีอายุกว่าพันปี ด้านหน้าปรารงค์กู๋จะมีสระน้ำ  
ขนาดใหญ่ที่ใช้ในสมัยโบราณ ปัจจุบันเป็นที่หากินของนกเป็ดน้ำ  
ซึ่งมีมากในช่วงฤดูแล้งตั้งแต่เดือนกุมภาพันธ์เป็นต้นไป



## 22. วัดหลวงสุ่มังการาม (พระอารามหลวง)

วัดหลวงสุ่มังการาม เป็นพระอารามหลวงที่เก่าแก่แห่ง  
หนึ่งของจังหวัดศรีสะเกษ พระยาวิเศษภักดีศรีนครลำดวน  
(ขม) เจ้าเมืองศรีสะเกษ ได้สร้าง  
ขึ้นเมื่อปี พ.ศ. ๒๓๒๘ เป็นที่  
ประดิษฐานพระวิเศษมิ่งเมือง คู่  
เมืองศรีสะเกษ หอไตรของวัด  
เป็นอาคารที่มีความงดงามแห่ง



หนึ่ง เป็นเรือนไม้กว้างประมาณ ๒.๕๐ เมตร ยาวประมาณ ๕.๐๐ เมตร ฝา  
ผนังเป็นแบบเรือนไทย หลังคามุงด้วยแป้นแกร็ด ตั้งอยู่กลางสระน้ำหลังพระ  
อุโบสถ หอไตรหลังนี้ชำรุดทรุดโทรมจนต้องรื้อออกเมื่อปี พ.ศ. ๒๔๖๗ และได้  
นำกรอบประตูไม้ไปเก็บรักษาไว้ในกุฏิเล็กภายในวัด บานประตูหอไตร มีขนาด



สูง ๒.๗๐ เมตร กว้าง ๐.๔๐ เมตร สลักลายกนกปนกันกับลายพันธุ์พฤกษา และภาพสัตว์หลายชนิด เช่น สิงห์  
แรด ลิง ลายเหล่านี้มีการลงรักปิดทองประดับด้วยกระจกสีเหลือง และสีขาวในบางแห่ง

## 23. วัดเจียงอีศรีมงคลวราราม (พระอารามหลวง)

วัดเจียงอีศรีมงคลวรารามเป็นพระอารามหลวง อยู่ในตำบลเมืองใต้ อำเภอเมือง จังหวัดศรีสะเกษ ตั้งชื่อตามชื่อบ้านเจียงอี มีความหมายว่า ช้างป่วย เป็นภาษาส่วย ช้างดังกล่าวเป็นช้างมงคลของราชอาณาจักรอยุธยาที่ทหารเอก



สองพี่น้องมาตามจับคืนไป เมื่อปี พ.ศ.๒๓๐๒ แล้วช้างมงคลป่วยมาพักให้หายป่วยที่บริเวณบ้านเจียงอีแห่งนี้ วัดเจียงอีได้รับพระราชทานวิสุงคามสีมาเมื่อปี พ.ศ.๒๔๙๔ ผูกพัทธสีมาเมื่อปี พ.ศ.๒๕๐๐ เป็นวัดพัฒนาตัวอย่าง เมื่อปี พ.ศ.๒๕๐๙ ยกเป็นพระอารามหลวงเมื่อปี



พ.ศ.๒๕๑๓ เป็นวัดพัฒนาตัวอย่าง เมื่อปี พ.ศ.๒๕๑๔ ในวัดเจียงอี มีพระพุทธรูปปางไสยาสน์ขนาดใหญ่ประดิษฐานอยู่ทางด้านทิศเหนือของพระวิหาร เป็นที่เคารพสักการะของชาวศรีสะเกษ

### 6.6 อุตสาหกรรม

จังหวัดศรีสะเกษ มีผลิตภัณฑ์มวลรวม สาขาอุตสาหกรรมปี 2559 เท่ากับ 3,991 ล้านบาท อัตราการขยายตัว ปี 2557 ร้อยละ -17.93 ปี 2558 ร้อยละ 13.96 ปี 2559 ร้อยละ 10.47 มีมูลค่าเศรษฐกิจด้านอุตสาหกรรม เพิ่มขึ้นทุกปี มีโรงงาน ที่ได้รับอนุญาตประกอบกิจการโรงงานอุตสาหกรรม รวมทั้งสิ้น 546 โรงงาน เงินลงทุนรวม 12,996.43 ล้านบาท มีการจ้างงาน 5,224 คน

#### ขนาดของโรงงาน

โรงงานส่วนใหญ่เป็นโรงงานขนาดเล็ก (เงินลงทุนไม่เกิน 50 ล้านบาท) จำนวน 495 โรงงาน คิดเป็นร้อยละ 90.66 ของจำนวนโรงงานทั้งหมด รองลงมาเป็นโรงงานขนาดกลาง (เงินลงทุนมากกว่า 50 ล้านบาท ถึง 200 ล้านบาท) จำนวน 43 โรงงาน คิดเป็นร้อยละ 7.88 ของจำนวนโรงงานทั้งหมดและโรงงานขนาดใหญ่ (เงินลงทุนมากกว่า 200 ล้านบาท) จำนวน 8 โรงงาน คิดเป็นร้อยละ 1.47 ของจำนวนโรงงานทั้งหมด

#### ตารางจำนวนโรงงานแยกตามขนาดโรงงาน

ขนาดโรงงาน	จำนวนโรงงาน	เงินลงทุน (ล้านบาท)	คนงาน (คน)
โรงงานขนาดเล็ก	495	3,859.83	4,072
โรงงานขนาดกลาง	43	3,354.77	797
โรงงานขนาดใหญ่	8	5,781.83	355
รวม	546	12,996.43	5,224

ที่มา : สำนักงานอุตสาหกรรมจังหวัดศรีสะเกษ พ.ศ.2559

#### ตารางจำนวนโรงงานแยกตามขนาดโรงงาน

ที่	ลำดับ	ประกอบกิจการ	จำนวนโรงงาน	เงินลงทุน	คนงาน
1	95(1)	ซ่อม เคาะพ่นสีรถยนต์	72	1,082.80	576
2	9(1)	สีข้าว	51	2,442.01	716
3	34(2)	ทำวงกบประตูหน้าต่างจากไม้	51	132.75	314
4	58(1)	ทำผลิตภัณฑ์คอนกรีต	48	646.92	361
5	9(6)	ทำมันเส้น	42	258.92	158

ที่	ลำดับ	ประกอบกิจการ	จำนวนโรงงาน	เงินลงทุน	คนงาน
6	64(12)	ตัด เจาะ เชื่อมโลหะ/หลังคาเหล็กรีดลอน	22	221.67	118
7	64(13)	เชื่อมโลหะ	21	14.82	42
8	2(1)	อบข้าวเปลือก/อบเมล็ดพืช	20	700.16	125
9	3(4)	ดูดทราย	19	38.88	68
10	14	ผลิตน้ำแข็ง	19	221.73	158

ที่มา : สำนักงานอุตสาหกรรมจังหวัดศรีสะเกษ พ.ศ.2559

### แหล่งที่ตั้งโรงงาน

โรงงานอุตสาหกรรมส่วนใหญ่ตั้งอยู่ในเขตอำเภอเมือง 119 โรงงาน คิดเป็นร้อยละ 21.80 ของจำนวนโรงงานทั้งหมด รองลงมา ได้แก่ อำเภอกันทรลักษ์ 96 โรงงาน คิดเป็นร้อยละ 17.59 ของจำนวนโรงงานทั้งหมด อำเภอราชไศล 57 โรงงาน คิดเป็นร้อยละ 10.44 ของจำนวนโรงงานทั้งหมด อำเภออุทุมพรพิสัย 55 โรงงาน คิดเป็นร้อยละ 10.10 ของจำนวนโรงงานทั้งหมด

### ตารางข้อมูลจำนวนโรงงานแยกรายอำเภอ

ที่	ชื่ออำเภอ	จำนวนโรงงาน	เงินลงทุน (ล้านบาท)	คนงาน (คน)
1	เมือง	119	2,229.86	1,512
2	กันทรลักษ์	96	1,968.07	810
3	ราชไศล	57	440.34	323
4	อุทุมพรพิสัย	55	658.63	483
5	ขุนหาญ	40	1,427.26	494
6	ขุขันธ์	37	671.57	335
7	กันทรารมย์	34	455.90	230
8	ไพรบึง	16	435.75	117
9	เบญจลักษ์	16	2,876.61	181
10	พยุห์	14	63.81	76
11	ห้วยทับทัน	12	382.13	121
12	ศีลาลาด	9	8.12	36
13	วังหิน	8	98.63	64
14	โนนคูณ	6	1,094.10	124
15	โพธิ์ศรีสุวรรณ	6	10.27	44
16	ยางชุมน้อย	5	126.10	97
17	ปรางค์กู๋	4	3.85	16
18	บึงบูรพ์	4	11.14	78
19	ภูสิงห์	4	7.93	21
20	ศรีรัตนะ	3	7.31	59
21	น้ำเกลี้ยง	1	19.00	3
22	เมืองจันทร์	-	-	-
	<b>รวม</b>	<b>546</b>	<b>12,996.43</b>	<b>5,224</b>

ที่มา : สำนักงานอุตสาหกรรมจังหวัดศรีสะเกษ พ.ศ. 2559

**หมวดอุตสาหกรรม**

จากจำนวนโรงงานอุตสาหกรรมที่ประกอบกิจการทั้งหมด 546 โรงงาน สามารถแบ่งเป็นหมวดอุตสาหกรรมตามลักษณะการประกอบกิจการได้ 21 หมวดอุตสาหกรรม โดยมีหมวดอุตสาหกรรมที่ประกอบ กิจการมาก 5 อันดับแรก ดังนี้

1) หมวดอุตสาหกรรมการเกษตร ได้แก่ อุตสาหกรรมประเภทโรงสีข้าว, อบเม็ลต์พืช, ทำมันเส้น แบ่งขนมจีน เป็นต้น จำนวน 130 โรงงาน คิดเป็นร้อยละ 23.81 ของจำนวนโรงงานทั้งหมด

2) หมวดอุตสาหกรรมขนส่ง ได้แก่ อุตสาหกรรมประเภทซ่อม เคาะพ่นสีรถยนต์, ซ่อมเครื่องยนต์ เป็นต้น จำนวน 77 โรงงาน คิดเป็นร้อยละ 14.10 ของจำนวนโรงงานทั้งหมด

3) หมวดอุตสาหกรรมไม้และผลิตภัณฑ์จากไม้ ได้แก่ อุตสาหกรรมประเภทเลื่อยไม้, แปรรูปไม้ ทำวงกบ ประตู หน้าต่างจากไม้ เป็นต้น จำนวน 74 โรงงาน คิดเป็นร้อยละ 13.55 ของจำนวนโรงงานทั้งหมด

4) หมวดอุตสาหกรรมโลหะ ได้แก่ อุตสาหกรรมประเภทผลิตภัณฑ์คอนกรีตผสมเสร็จ เป็นต้น จำนวน 52 โรงงาน คิดเป็นร้อยละ 9.52 ของจำนวนโรงงานทั้งหมด

5) หมวดอุตสาหกรรมผลิตภัณฑ์โลหะ ได้แก่ อุตสาหกรรมประเภททกลึง เชื่อมโลหะ, ผลิตหลังคาเหล็กกรีดลอน เป็นต้น จำนวน 48 โรงงาน คิดเป็นร้อยละ 8.79 ของจำนวนโรงงานทั้งหมด

**ตารางข้อมูลจำนวนโรงงานแยกรายอำเภอ**

ที่	รายการ	จำนวน โรงงาน	เงินลงทุน (ล้านบาท)	คนงาน (คน)
1	อุตสาหกรรมการเกษตร	130	4,257.55	1,201
2	อุตสาหกรรมอาหาร	40	451.27	445
3	อุตสาหกรรมเครื่องตี	2	11.75	23
4	อุตสาหกรรมสิ่งทอ	3	54.60	167
5	อุตสาหกรรมเครื่องแต่งกาย	9	65.61	469
6	อุตสาหกรรมเครื่องหนัง	-	-	-
7	อุตสาหกรรมไม้และผลิตภัณฑ์จากไม้	74	333.49	552
8	อุตสาหกรรมเฟอร์นิเจอร์และเครื่องเรือน	9	9.03	213
9	อุตสาหกรรมกระดาษและผลิตภัณฑ์จากกระดาษ	-	-	-
10	อุตสาหกรรมสิ่งพิมพ์	-	-	-
11	อุตสาหกรรมเคมี	8	43.37	66
12	อุตสาหกรรมปิโตรเคมีและผลิตภัณฑ์	7	200.97	45
13	อุตสาหกรรมยาง	12	1,487.86	264
14	อุตสาหกรรมพลาสติก	7	40.16	60
15	อุตสาหกรรมโลหะ	52	662.34	392
16	อุตสาหกรรมโลหะ	-	-	-
17	อุตสาหกรรมผลิตภัณฑ์โลหะ	48	248.16	220
18	อุตสาหกรรมเครื่องจักรกล	25	81.07	123
19	อุตสาหกรรมไฟฟ้า	-	-	-
20	อุตสาหกรรมขนส่ง	77	1,234.35	650
21	อุตสาหกรรมอื่น ๆ	43	3,814.79	334
	<b>รวม</b>	<b>546</b>	<b>12,996.43</b>	<b>5,224</b>

ที่มา : สำนักงานอุตสาหกรรมจังหวัดศรีสะเกษ พ.ศ.2559

### อุตสาหกรรมส่งออก

1. บริษัท บางซื่อโรงสีไฟเจียมั่ง จำกัด ประกอบกิจการโรงสีข้าว
2. ห้างหุ้นส่วนจำกัด สหสยามฟาร์ม ประกอบกิจการต้อนหรืออบพืช, การผสมแป้งและน้ำส้มสายชู
3. ห้างหุ้นส่วนจำกัด โรงสีข้าวตั้งแซะเยี่ยง ประกอบกิจการโรงสีข้าว
4. บริษัท เอี่ยมศิริแป้งมัน จำกัด ประกอบกิจการผลิตแป้งมันสำปะหลัง
5. บริษัท พัฒนกิจ วู้ดชิพ จำกัด ประกอบกิจการผลิตชิ้นไม้สับจากไม้ยูคาลิปตัสเพื่อจำหน่าย

### อุตสาหกรรมที่มีเงินลงทุนตั้งแต่ 200 ล้านบาทขึ้นไป

1. บริษัท โรงสีหิรัญย์เจริญ จำกัด ประกอบกิจการสีข้าว ตั้งอยู่ที่ ถนนกันทรลักษ์-เดชอุดม หมู่ที่ 5 ตำบลท่าคล้อ อำเภอเบญจลักษ์ จังหวัดศรีสะเกษ เงินลงทุน 217 ล้านบาท คนงาน 15 คน
  2. บริษัท ยูนิเวอร์แซล โพรไวเดอร์ จำกัด ประกอบกิจการผลิตพลังงานไฟฟ้า กำลังการผลิต 2.99 เมกะวัตต์ จากเซลล์แสงอาทิตย์ ตั้งอยู่ที่ ถนนศรีสะเกษ-คูซอด หมู่ที่ 4 ตำบลหญ้าปล้อง อำเภอเมือง จังหวัดศรีสะเกษ เงินลงทุน 362 ล้านบาท คนงาน 20 คน
  3. บริษัท เอี่ยมศิริแป้งมัน จำกัด ประกอบกิจการผลิตแป้งมันสำปะหลัง ตั้งอยู่ที่ 49 หมู่ที่ 11 ตำบลจานใหญ่ อำเภอกันทรลักษ์ จังหวัดศรีสะเกษ เงินลงทุน 670.90 ล้านบาท คนงาน 77 คน
  4. บริษัท ตั้งแซะเยี่ยง กรีน พาวเวอร์ จำกัด ประกอบกิจการผลิตพลังงานไฟฟ้าจากเชื้อเพลิงชีวมวล ตั้งอยู่ที่ 71/2 หมู่ที่ 7 ตำบลโนนค้อ อำเภอนโนนคูณ จังหวัดศรีสะเกษ เงินลงทุน 850 ล้านบาท คนงาน 34 คน
  5. บริษัท เอสพีพี โฟร์ จำกัด ประกอบกิจการผลิตกระแสไฟฟ้าจากเซลล์แสงอาทิตย์ ตั้งอยู่ที่ หมู่ที่ 2 ตำบลท่าคล้อ อำเภอเบญจลักษ์ จังหวัดศรีสะเกษ เงินลงทุน 892.40 ล้านบาท คนงาน 29 คน
  6. องค์การสวนยาง กระทรวงเกษตรและสหกรณ์ ประกอบกิจการผลิตยางแท่ง STR 20 ตั้งอยู่ที่ หมู่ที่ 4,5,7 ตำบลไพร อำเภอนวนหาญ จังหวัดศรีสะเกษ เงินลงทุน 1,154.60 ล้านบาท คนงาน 120 คน
  7. บริษัท เอสพีพี ทรี จำกัด ประกอบกิจการผลิตกระแสไฟฟ้าจากเซลล์แสงอาทิตย์ ตั้งอยู่ที่ หมู่ที่ 2 ตำบลท่าคล้อ อำเภอเบญจลักษ์ จังหวัดศรีสะเกษ เงินลงทุน 1,189.92 ล้านบาท คนงาน 37 คน
  8. บริษัท ไพรบิ่งพีชผล จำกัด ประกอบกิจการสีข้าว ตั้งอยู่ที่ 88 หมู่ที่ 11 ตำบลสำโรงพลัน อำเภอไพรบิ่ง จังหวัดศรีสะเกษ เงินลงทุน 275 ล้านบาท คนงาน 30 คน
- จังหวัดศรีสะเกษ มีผลิตภัณฑ์มวลรวม สาขาอุตสาหกรรมปี 2559 เท่ากับ 3,991 ล้านบาท โดยมีอัตราการขยายตัวของผลิตภัณฑ์มวลรวม สาขาอุตสาหกรรม รายปี ดังนี้ ปี 2557 ร้อยละ -17.93 ปี 2558 ร้อยละ 13.96 ปี 2559 ร้อยละ 10.47 แยกตามตัวชี้วัดตามแผนพัฒนาเศรษฐกิจและสังคมแห่งชาติ ฉบับที่ 12 ดังนี้
- สัดส่วนมูลค่าผลิตภัณฑ์มวลรวมภาคอุตสาหกรรมต่อผลิตภัณฑ์มวลรวมทั้งหมด แบบปริมาณลูกโซ่ ร้อยละ 5.91 อยู่ในลำดับที่ 66 ของทั้ง 76 จังหวัดทั่วประเทศ โดยค่าเฉลี่ยทั้งประเทศ อยู่ที่ ร้อยละ 40.49
  - อัตราการขยายตัวของผลิตภัณฑ์มวลรวมภาคอุตสาหกรรม แบบปริมาณลูกโซ่ ร้อยละ 5.30 อยู่ในลำดับที่ 23 ของทั้ง 76 จังหวัดทั่วประเทศ โดยค่าเฉลี่ยทั้งประเทศ อยู่ที่ ร้อยละ 2.05
  - สัดส่วนมูลค่าสินค้าอุตสาหกรรมเกษตรต่อผลิตภัณฑ์มวลรวมทั้งหมด แบบปริมาณลูกโซ่ ร้อยละ 32.00 อยู่ในลำดับที่ 20 ของทั้ง 76 จังหวัดทั่วประเทศ โดยค่าเฉลี่ยทั้งประเทศ อยู่ที่ ร้อยละ 0.15
  - ปริมาณการใช้น้ำมันดีเซล 159,924.93 พันลิตร อยู่ในลำดับที่ 44 ของทั้ง 76 จังหวัดทั่วประเทศ โดยค่าเฉลี่ยทั้งประเทศ อยู่ที่ 234,447.06 พันลิตร
  - ปริมาณการใช้พลังงานทดแทน 59,543.00 พันลิตร อยู่ในลำดับที่ 40 ของทั้ง 76 จังหวัดทั่วประเทศ โดยค่าเฉลี่ยทั้งประเทศ อยู่ที่ 102,372.84 พันลิตร

- สัดส่วนการใช้พลังงานทดแทนต่อปริมาณการใช้พลังงานขั้นสุดท้าย 219.00 พันลิตรต่อ 1 Ktoe อยู่ในลำดับที่ 41 ของทั้ง 76 จังหวัดทั่วประเทศ โดยค่าเฉลี่ยทั้งประเทศ อยู่ที่ 204.33 พันลิตรต่อ 1 Ktoe
- สัดส่วนการใช้พลังงานขั้นสุดท้ายต่อผลิตภัณฑ์มวลรวมฯ 6.94 พันตันเทียบเท่าน้ำมันดิบ/พันล้านบาท อยู่ในลำดับที่ 48 ของทั้ง 76 จังหวัดทั่วประเทศ โดยค่าเฉลี่ยทั้งประเทศ อยู่ที่ 5.99 พันตันเทียบเท่าน้ำมันดิบ/พันล้านบาท
- สัดส่วนการปล่อยก๊าซเรือนกระจกต่อผลิตภัณฑ์มวลรวมฯ 19.48 ตันของก๊าซเรือนกระจก/ล้านบาท อยู่ในลำดับที่ 46 ของทั้ง 76 จังหวัดทั่วประเทศ โดยค่าเฉลี่ยทั้งประเทศ อยู่ที่ 18.01 ตันของก๊าซเรือนกระจก/ล้านบาท
- อัตราเปลี่ยนแปลงของปริมาณการปล่อยก๊าซเรือนกระจกในสาขาขนส่ง ร้อยละ -2.96 อยู่ในลำดับที่ 29 ของทั้ง 76 จังหวัดทั่วประเทศ โดยค่าเฉลี่ยทั้งประเทศ อยู่ที่ ร้อยละ 1.85

### ข้อมูลสรุปศักยภาพด้านอุตสาหกรรม ของจังหวัดศรีสะเกษ

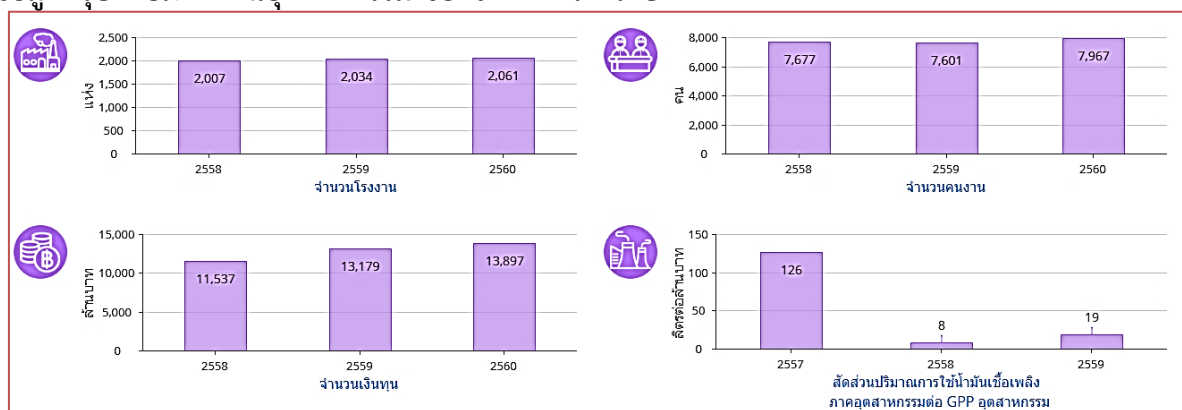

ที่มา : เครื่องมือวัดระดับการพัฒนา สำนักงานปลัดกระทรวงมหาดไทย

## 6.7 การพาณิชย์และกลุ่มอาชีพ

ความเคลื่อนไหวดัชนีราคาผู้บริโภคของจังหวัดศรีสะเกษ เดือนธันวาคม 2562 โดยสรุปในการประมวลผลดัชนี ราคาผู้บริโภคของประเทศ รายการสินค้าและบริการที่คำนวณสำหรับจังหวัดศรีสะเกษมี จำนวน 238 รายการ ครอบคลุมหมวดอาหารและเครื่องดื่ม เครื่องนุ่งห่มและรองเท้า เคหสถาน การตรวจรักษาและบริการส่วนบุคคล ยานพาหนะการขนส่งและการสื่อสาร การบันเทิง การอ่าน และการศึกษา ยาสูบ และเครื่องดื่มมีแอลกอฮอล์ เพื่อนำมาคำนวณดัชนีราคาผู้บริโภคของจังหวัดศรีสะเกษ ได้ผลดังนี้

### 1. ดัชนีราคาผู้บริโภคทั่วไปของประเทศ เดือนธันวาคม 2562

ปี 2558 ดัชนีราคาผู้บริโภคทั่วไปของประเทศเท่ากับ 100 และเดือนธันวาคม 2562 เท่ากับ 102.62 เทียบกับเดือนพฤศจิกายน 2562 เท่ากับ 102.61 สูงขึ้นร้อยละ 0.01 ถ้าเทียบกับเดือนธันวาคม 2561 สูงขึ้นร้อยละ 0.87 เทียบเฉลี่ย 12 เดือน (มกราคม – ธันวาคม) 2562 กับระยะเวลาเดียวกันของปี 2561 สูงขึ้นร้อยละ 0.71

### 2. ดัชนีราคาผู้บริโภคของจังหวัดศรีสะเกษ เดือนธันวาคม 2562

ปี 2558 ดัชนีราคาผู้บริโภคของจังหวัดศรีสะเกษเท่ากับ 100 และเดือนธันวาคม 2562 เท่ากับ 101.6 (เดือนพฤศจิกายน 2562 เท่ากับ 101.9)

### 3. การเปลี่ยนแปลงดัชนีราคาผู้บริโภคของจังหวัดศรีสะเกษ เดือนธันวาคม 2562 เมื่อเทียบกับ

3.1 เดือนพฤศจิกายน 2562 ลดลงร้อยละ 0.3

3.2 เดือนธันวาคม 2561 สูงขึ้นร้อยละ 0.3

3.3 เทียบเฉลี่ย 12 เดือน (มกราคม – ธันวาคม 2562) กับระยะเวลาเดียวกันของปี 2561 สูงขึ้นร้อยละ 0.8

4. ดัชนีราคาผู้บริโภคของจังหวัดศรีสะเกษ เดือนธันวาคม 2562 เทียบกับเดือนพฤศจิกายน 2562 ลดลงร้อยละ 0.3 (เดือนพฤศจิกายน 2562 เทียบกับเดือนตุลาคม 2562 ลดลงร้อยละ 0.4) โดยมีผักและผลไม้ ไข่และผลิตภัณฑ์นม เครื่องประกอบอาหาร อาหารบริโภค – นอกบ้าน ปรับราคาลดลง ส่วนปลาและสัตว์น้ำ เครื่องดื่มไม่มีแอลกอฮอล์ ปรับราคาสูงขึ้น

4.1 ดัชนีราคาหมวดอาหารและเครื่องดื่มไม่มีแอลกอฮอล์ ลดลงร้อยละ 1.0 (เดือนพฤศจิกายน 2562 ลดลงร้อยละ 0.9) จากการปรับลดลงของผักและผลไม้ ปรับราคาลดลงร้อยละ 5.7 (ผักชี ถั่วฝักยาว ผักคะน้า ขึ้นฉ่าย และส้มเขียวหวาน) เนื่องจากผลผลิตมีมากตามสภาพอากาศที่เหมาะสมต่อการเพาะปลูก ไข่และผลิตภัณฑ์นม ปรับราคาลดลงร้อยละ 1.1 เครื่องประกอบอาหาร อาหารบริโภค – นอกบ้าน ปรับราคาลดลงร้อยละ 0.1 ส่วนปลาและสัตว์น้ำ ปรับราคาสูงขึ้นร้อยละ 0.3 เครื่องดื่มไม่มีแอลกอฮอล์ ปรับราคาสูงขึ้นร้อยละ 0.2 (น้ำหวาน น้ำอัดลม) ผลต่อเนื่องจากการปรับภาษีในกลุ่มเครื่องดื่มที่มีน้ำตาลผสม

4.2 ดัชนีราคาหมวดอื่นๆ ไม่ใช่อาหารและเครื่องดื่ม สูงขึ้นร้อยละ 0.2 (เดือนพฤศจิกายน 2562 ไม่มีการเปลี่ยนแปลง) จากการปรับสูงขึ้นของน้ำมันเชื้อเพลิง ปรับราคาสูงขึ้นร้อยละ 1.0 หมวดการบันเทิงการอ่าน การศึกษาและการศาสนา ปรับราคาสูงขึ้นร้อยละ 0.6 หมวดเครื่องนุ่งห่มและรองเท้า หมวดเคหสถาน หมวดการตรวจรักษาและบริการส่วนบุคคล หมวดยาสูบและเครื่องดื่มมีแอลกอฮอล์ ไม่มีการเปลี่ยนแปลง

5. ถ้าพิจารณาเทียบกับเดือนธันวาคม 2561 ดัชนีสูงขึ้นร้อยละ 0.3 โดยมีดัชนีราคาหมวดอาหารและเครื่องดื่มไม่มีแอลกอฮอล์ ปรับราคาสูงขึ้นร้อยละ 0.5 ได้แก่ ข้าว แป้งและผลิตภัณฑ์จากแป้ง ปรับราคาสูงขึ้นร้อยละ 5.5 ไข่และผลิตภัณฑ์นม ปรับราคาสูงขึ้นร้อยละ 5.4 เครื่องประกอบอาหาร ปรับราคาสูงขึ้นร้อยละ 2.6 ส่วนผักและผลไม้ ปรับราคาลดลงร้อยละ 8.3 อาหารบริโภค – นอกบ้าน ปรับราคาลดลงร้อยละ 0.1 ส่วนดัชนีราคาหมวดอื่นๆ ไม่ใช่อาหารและเครื่องดื่ม ปรับราคาสูงขึ้นร้อยละ 0.2 ได้แก่ ค่าโดยสารสาธารณะ ปรับราคาสูงขึ้นร้อยละ 1.3 หมวดเครื่องนุ่งห่มและรองเท้า ปรับราคาสูงขึ้นร้อยละ 1.1 หมวดการบันเทิงการอ่าน การศึกษาและการศาสนา ปรับราคาสูงขึ้นร้อยละ 0.7 ส่วนน้ำมันเชื้อเพลิง ปรับราคาลดลงร้อยละ 0.5 หมวดการตรวจรักษาและบริการส่วนบุคคล ปรับราคาลดลงร้อยละ 0.4 ค่าชื้อยานพาหนะ ปรับราคาลดลงร้อยละ 0.1

6. ถ้าเทียบเฉลี่ย 12 เดือน (มกราคม – ธันวาคม 2562) กับระยะเดียวกันของปี 2561 ดัชนีราคาสูงขึ้น ร้อยละ 0.8 จากการสูงขึ้นของดัชนีราคาหมวดอาหารและเครื่องดื่มไม่มีแอลกอฮอล์ ปรับราคาสูงขึ้น ร้อยละ 2.5 ได้แก่ ผักและผลไม้ ปรับราคาสูงขึ้นร้อยละ 7.0 ไข่และผลิตภัณฑ์นม ปรับราคาสูงขึ้นร้อยละ 4.6 เนื้อสัตว์ ปรับราคาสูงขึ้น ร้อยละ 4.2 ส่วนเบ็ดเตล็ด ปรับราคาลดลงร้อยละ 0.4 ส่วนหมวดอื่นๆ ไม่ใช่อาหารและเครื่องดื่ม ปรับราคาลดลงร้อยละ 0.4 ได้แก่ น้ำมันเชื้อเพลิง ปรับราคาลดลงร้อยละ 5.1 หมวดการตรวจรักษาและบริการส่วนบุคคล ปรับราคาลดลงร้อยละ 0.3 ส่วนหมวดเครื่องนุ่งห่มและรองเท้า ปรับราคาสูงขึ้นร้อยละ 0.9 หมวดเคหสถาน และค่าโดยสารสาธารณะ ปรับราคาสูงขึ้นร้อยละ 0.7 หมวดการบันเทิงการอ่าน การศึกษา และการศาสนา ปรับราคาสูงขึ้นร้อยละ 0.6

## 6.8 แรงงาน

สถานการณ์แรงงานไตรมาส 3 ปี 2562 กำลังแรงงาน ในไตรมาส 3 จังหวัดศรีสะเกษมีประชากรที่อยู่ในวัยทำงานหรืออายุ 15 ปีขึ้นไป หรือผู้อยู่ในวัยแรงงาน จำนวน 810,434 คน เป็นผู้อยู่ในกำลังแรงงาน 557,857 คน ผู้มีงานทำ 554,953 คนและผู้ว่างงาน 2,904 คน

- ◆ **การมีงานทำ** ผู้มีงานทำในจังหวัดศรีสะเกษ จำนวน 554,953 คน พบว่าทำงาน ในภาคเกษตรกรรมจำนวน 423,358 คน ในขณะที่นอกภาคเกษตรนั้นมีผู้มีงานทำ จำนวน 131,595 คน โดยสาขานอกภาคเกษตรผู้มีงานทำมากที่สุด ได้แก่ การขายส่ง การขายปลีกฯ จำนวน 45,411 คน รองลงมาคือ การบริหารราชการและป้องกันประเทศ จำนวน 18,925 คน และการศึกษา จำนวน 12,477 คน ตามลำดับ

- ◆ **การจ้างงาน** อาชีพที่มีการบรรจุงานมากที่สุด คือ อาชีพงานพื้นฐาน จำนวน 268 คน รองลงมาคือ พนักงานบริการ พนักงานขายในร้านค้า และตลาด จำนวน 103 คน และเสมียน เจ้าหน้าที่ จำนวน 74 คน ตามลำดับ และอุตสาหกรรมที่มีการบรรจุงานมากที่สุด คือ การผลิตจำนวน 154 คน รองลงมาคือ การขายส่ง และการขายปลีก การซ่อมยานยนต์และจักรยานยนต์จำนวน 138 คน และกิจกรรมการบริหารและสนับสนุนงานอื่นๆ จำนวน 65 คน ตามลำดับ

- ◆ **การว่างงาน** อัตราการว่างงานอยู่ที่ร้อยละ 0.52 เพิ่มขึ้นจากไตรมาสที่แล้วร้อยละ 0.43 และเพิ่มขึ้นจากไตรมาสเดียวกันของปีก่อนที่ร้อยละ 0.18 จำนวนผู้ว่างงานซึ่งมีจำนวน 2,904 คน โดยเป็นเพศชายจำนวน 2,595 คน เพศหญิง 309 คน และพบว่า ตำแหน่งงานว่างตามระดับการศึกษาที่ต้องการสูงสุด คือ ระดับมัธยมศึกษา มีความต้องการ 199 อัตราอุตสาหกรรมที่มีตำแหน่งงานว่างมากที่สุด คือ การผลิต จำนวน 98 อัตรา

- ◆ **การเลิกจ้าง** ในไตรมาส 3 ปี 2562 ไม่มีการเลิกจ้างลูกจ้างในระบบประกันสังคมมาตรา 33

- ◆ **ศักยภาพแรงงาน** ผู้ผ่านการทดสอบมาตรฐานฝีมือแรงงาน จำนวน 226 คน เพิ่มขึ้นจากไตรมาสที่แล้วที่มีจำนวน 201 คน โดยมีผู้ผ่านการทดสอบมาตรฐานฝีมือแรงงาน พิจารณาตามกลุ่มอาชีพ พบว่า ช่างก่อสร้างมีผู้ผ่านการทดสอบ จำนวน 76 คน ด้านผู้สำเร็จการฝึกยกระดับฝีมือแรงงาน จำนวน 119 คน ไม่เปลี่ยนแปลงจากไตรมาสที่แล้วที่มีจำนวน 119 คน พิจารณาตามกลุ่มอาชีพที่ฝึกพบว่า ธุรกิจและการบริหาร มีผู้สำเร็จการฝึกยกระดับฝีมือแรงงาน มากที่สุด จำนวน 79 คน ด้านการฝึกอาชีพเสริม จำนวน 415 คนเพิ่มขึ้นจากไตรมาสที่แล้วที่มีจำนวน 395 คน พิจารณาตามกลุ่มอาชีพพบว่า กลุ่มช่างอุตสาหกรรมศิลป์ จำนวน 175 คน

- ◆ **การประกันสังคม** จำนวนการใช้บริการของกองทุนประกันสังคม พิจารณาตามประเภทของประโยชน์ ทดแทน (ไม่เนื่องจากการทำงาน) ซึ่งมี 7 กรณี ได้แก่ เจ็บป่วย คลอดบุตร ทูพพลภาพ ตาย สงเคราะห์บุตร ชราภาพ และว่างงาน พบว่า จำนวนผู้ให้บริการทั้งสิ้น 47,150 ราย สำหรับประเภทประโยชน์ทดแทน ที่ผู้ประกันตนใช้บริการสูงสุดในไตรมาสนี้ ได้แก่ กรณีสงเคราะห์บุตร มีผู้ประกันตนใช้บริการ 34,013 ราย รองลงมาได้แก่กรณีว่างงาน มีผู้ประกันตน ใช้บริการ 4,971 ราย และกรณีเจ็บป่วย 4,710 ราย

- ◆ **การคุ้มครองแรงงาน** จากการตรวจสอบสถานประกอบการทั้งสิ้น 66 แห่ง มีลูกจ้างที่ผ่านการตรวจจำนวน 289 คน ซึ่งสถานประกอบการส่วนใหญ่เป็นสถานประกอบการขนาดเล็กต่ำกว่า 10 คน ร้อยละ 83.34 (55 แห่ง) โดยสถานประกอบการปฏิบัติไม่ถูกต้องตามกฎหมาย จำนวน 17 แห่ง

- ◆ **การตรวจความปลอดภัยในการทำงาน** มีการตรวจความปลอดภัยในสถานประกอบการทั้งสิ้น 46 แห่ง ลูกจ้างที่ผ่านการตรวจ จำนวน 429 คน



◆ **การประสบอันตราย/เจ็บป่วยจากการทำงาน** ในช่วงไตรมาสที่ 3 ปี 2562 จังหวัดศรีสะเกษ มีการประสบอันตรายหรือเจ็บป่วยเนื่องจากการทำงาน จำนวน 18 ราย โดยประเภทความร้ายแรง พบว่า ส่วนใหญ่ จะหยุดงานเกิน 3 วัน จำนวน 9 ราย

◆ **การสวัสดิการ** มีการส่งเสริมให้บริการด้านสวัสดิการแรงงานนอกเหนือจากที่กฎหมายกำหนด ส่งเสริม สวัสดิการด้านสุขภาพอนามัย จำนวน 6 แห่ง ลูกจ้างที่ได้รับประโยชน์ 502 คน

◆ **แรงงานไทยในต่างประเทศ** ในช่วงไตรมาสที่ 3 ปี 2562 จังหวัดศรีสะเกษ มีผู้แจ้งความประสงค์ ไปทำงานต่างประเทศ จำนวน 44 คน โดยแรงงานที่ทำงานในต่างประเทศ ส่วนใหญ่เป็นผู้มีการศึกษาระดับ มัธยมศึกษา จำนวน 15 คน ส่วนวิธีการเดินทางพบว่า ไปโดยวิธี R-Entry มีจำนวน 70 คน เดินทางด้วยตนเอง 37 คน

◆ **สถิติคนต่างด้าว** จำนวนคนต่างด้าวได้รับอนุญาตทำงานจังหวัดศรีสะเกษ จำนวน 1,286 คน จำแนก เป็นกลุ่มต่างๆ ดังนี้

1. คนต่างด้าวมাত্রา 59 คือ คนต่างด้าวที่เข้ามาอยู่ในราชอาณาจักรเป็นการชั่วคราวตามกฎหมายว่าด้วยคนเข้าเมืองซึ่งมิใช่เพื่อการท่องเที่ยวหรือการเดินทางผ่านราชอาณาจักร โดยแบ่งได้ดังนี้

- ประเภทตลอดชีพ ได้แก่ คนต่างด้าวที่ได้รับอนุญาตให้อยู่ในราชอาณาจักรและทำงานตาม ประกาศของคณะปฏิวัติ ฉบับที่ 322 ลงวันที่ 13 ธันวาคม 2515 จำนวน 1 คน คิดเป็นร้อยละ 0.08

- ประเภททั่วไป คือ คนต่างด้าวที่อยู่ในราชอาณาจักร หรือได้รับอนุญาตให้เข้ามาในราชอาณาจักรเป็นการชั่วคราวตามกฎหมายว่าด้วยคนเข้าเมืองโดยมิใช่ได้รับอนุญาตให้เข้ามาในฐานะนักท่องเที่ยวหรือผู้เดินทางผ่าน และไม่มีลักษณะต้องห้ามตามที่กำหนดในกฎกระทรวง จำนวน 191 คน คิดเป็นร้อยละ 14.85

- ประเภทพิสูจน์สัญชาติได้แก่ คนคนต่างด้าวสัญชาติเมียนมา ลาว และกัมพูชา ที่หลบหนี เข้าเมือง ได้รับการผ่อนผันให้ทำงานและอยู่ในราชอาณาจักรเป็นการชั่วคราว ตามมติคณะรัฐมนตรีได้ผ่านการ พิสูจน์และปรับสถานการณ์เข้าเมืองถูกกฎหมายเรียบร้อยแล้ว จำนวน 701 คน คิดเป็นร้อยละ 54.51

- ประเภทนำเข้ามาตาม MOU ได้แก่ คนต่างด้าวสัญชาติเมียนมา ลาว และกัมพูชาที่เข้ามา ทำงานตาม ความตกลงระหว่างรัฐบาลไทยกับรัฐบาลประเทศต้นทาง จำนวน 23คน คิดเป็นร้อยละ 24.20

2. คนต่างด้าวมাত্রา 63 ประเภทชนกลุ่มน้อย คือ คนต่างด้าวที่ไม่ได้รับสัญชาติและ กระทรวงมหาดไทย ได้ออกเอกสารเพื่อรอพิสูจน์สถานะยื่นขอใบอนุญาตทำงาน จำนวน 23 คน คิดเป็นร้อยละ 1.79

3. คนต่างด้าวมাত্রา 64 ได้แก่ คนต่างด้าวซึ่งเป็นคนสัญชาติของประเทศที่มีชายแดนติดกับ ประเทศไทย อาจได้รับอนุญาตให้ทำงานเป็นการชั่วคราวหรือตามฤดูกาล จำนวน 66 คน คิดเป็นร้อยละ 5.13

#### ตารางจำนวนของสถานประกอบการและลูกจ้างในจังหวัดศรีสะเกษ จำแนกรายอำเภอ

ลำดับ	อำเภอ	จำนวนสถานประกอบการ	จำนวนลูกจ้าง			
			ชาย	หญิง	เด็ก	รวม
1.	กันทรลักษณ์	328	1,412	951	1	2,364
2.	กันทรารมย์	133	581	361	1	943
3.	ขุขันธ์	189	610	583	0	1,193
4.	ขุนหาญ	95	439	285	1	725
5.	น้ำเกลี้ยง	14	36	32	0	74
6.	โนนคูณ	30	316	115	0	431

ลำดับ	อำเภอ	จำนวนสถานประกอบกิจการ	จำนวนลูกจ้าง			
			ชาย	หญิง	เด็ก	รวม
7.	บึงบูรพ์	16	22	36	0	58
8.	เบญจลักษ์	26	275	146	0	421
9.	ปรางค์กู๋	61	151	156	0	307
10.	พยุห์	29	120	80	0	200
11.	โพธิ์ศรีสุวรรณ	18	31	50	0	81
12.	ไพรบึง	28	146	65	0	211
13.	ภูสิงห์	32	132	97	0	229
14.	เมืองจันทร์	5	5	6	0	11
15.	เมืองศรีสะเกษ	1,509	5,104	4,032	2	9,138
16.	ยางชุมน้อย	48	202	226	0	428
17.	ราชไศล	115	501	432	1	934
18.	วังหิน	14	43	32	0	75
19.	ศรีรัตนะ	15	42	32	0	74
20.	ศิลาลาด	4	9	2	0	11
21.	ห้วยทับทัน	29	145	85	2	232
22.	อุทุมพรพิสัย	219	722	643	2	1,367
รวม		2,507	11,044	8,447	10	19,501

ที่มา : สำนักงานสวัสดิการและคุ้มครองแรงงานจังหวัดศรีสะเกษ เดือนกันยายน 2562

### 1. อัตราการมีส่วนร่วมในกำลังแรงงาน

อัตราการมีส่วนร่วมในกำลังแรงงานเป็นตัวชี้วัดที่แสดงให้เห็นถึงสภาพกำลังแรงงานในตลาดแรงงาน ของจังหวัดศรีสะเกษ วัดจากอัตราส่วนของประชากรในวัยแรงงานของจังหวัดที่มีงานทำหรือกำลังหางานทำซึ่ง สะท้อนอุปทานแรงงาน อัตราการมีส่วนร่วมในการทำงานอยู่ที่ร้อยละ 68.83 แสดงว่า ประชากรในวัยทำงาน 100 คน มีประมาณ 68 – 69 คน มีงานทำหรือกำลังหางาน โดยเพิ่มขึ้นจากไตรมาสก่อน ซึ่งอยู่ที่ร้อยละ 70.50 และลดลงเมื่อเทียบกับไตรมาสเดียวกันของปีก่อนหน้าซึ่งอยู่ที่ร้อยละ 72.95

แผนภูมิอัตราการมีส่วนร่วมในกำลังแรงงาน อัตราการไม่มีส่วนร่วมในกำลังแรงงาน

ไตรมาส 3 ปี 2560 - ไตรมาส 3 ปี 2562



ที่มา : สำนักงานสถิติจังหวัดศรีสะเกษ ประมวลข้อมูล : สำนักงานแรงงานจังหวัดศรีสะเกษ

## 2. อัตราการจ้างงาน

อัตราการจ้างงานตัวชี้วัดที่แสดงให้เห็นภาวะการมีงานทำในตลาดแรงงานของจังหวัดศรีสะเกษว่ามีสัดส่วนมากน้อยเพียงใด ในไตรมาส 3 ปี 2562 พบว่าอัตราการจ้างงานในภาคการเกษตรของจังหวัดอยู่ที่ร้อยละ 76.29 เพิ่มขึ้นจากไตรมาสที่แล้วที่มีร้อยละ 71.62 และลดลงจากไตรมาสเดียวกันของปีก่อนหน้าที่มีร้อยละ 78.16 ส่วนอัตรา การจ้างงานนอกภาคเกษตร ไตรมาส 3 ปี 2562 มีอัตรา 23.71 ลดลงจากไตรมาส 2 ปี 2562 ที่มีร้อยละ 28.38 เนื่องจากผู้ใช้แรงงานภาคเกษตรเคลื่อนย้ายกลับไปทำงานในภาคเกษตรกรรม อันมีสาเหตุจาก ถึงฤดูกาลทางการเกษตร

แผนภูมิอัตราการจ้างงานใน/นอกภาคเกษตรจังหวัดศรีสะเกษ

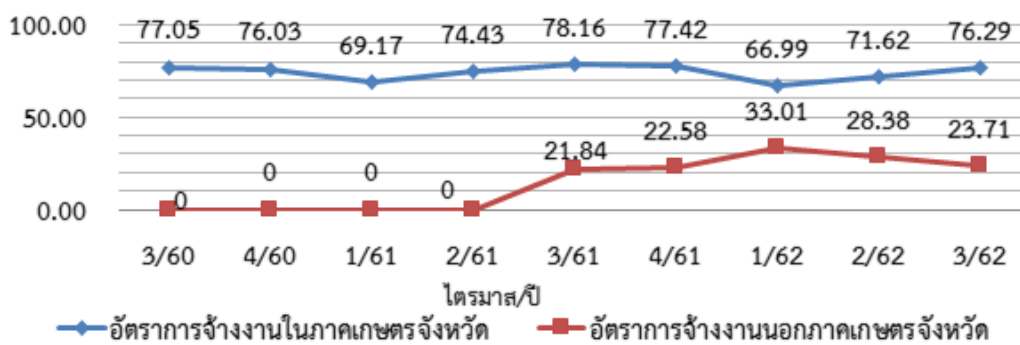

ที่มา : สำนักงานสถิติจังหวัดศรีสะเกษ ประมวลข้อมูล : สำนักงานแรงงานจังหวัดศรีสะเกษ

## 3. อัตราการว่างงาน

สำหรับอัตราการว่างงานในจังหวัดศรีสะเกษ ไตรมาส 3 ปี 2562 คิดจากจำนวนผู้ว่างงานต่อกำลังแรงงานอยู่ที่ร้อยละ 0.52 เพิ่มขึ้นจากไตรมาสที่แล้วที่มีอัตราการว่างงานร้อยละ 0.09 และเพิ่มขึ้นจากไตรมาสเดียวกันของปีที่ผ่านมาที่มีอัตราการว่างงานร้อยละ 0.34 ตามรายละเอียดในแผนภูมิต่อไปนี้

แผนภูมิอัตราการว่างงานจังหวัดศรีสะเกษ

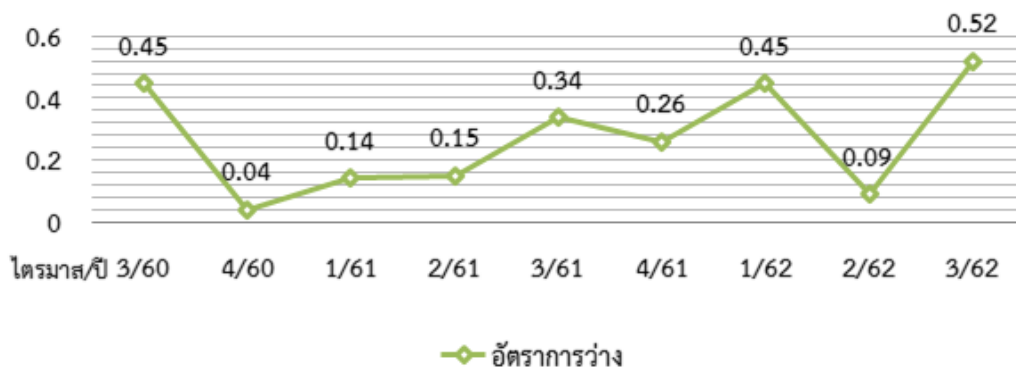

ที่มา : สำนักงานสถิติจังหวัดศรีสะเกษ ประมวลข้อมูล : สำนักงานแรงงานจังหวัดศรีสะเกษ

## 7. ศาสนา ประเพณี วัฒนธรรม

### 7.1 การนับถือศาสนา

ประชาชนในจังหวัดศรีสะเกษ นับถือศาสนาพุทธ ร้อยละ 99.33 จำนวนวัด และสำนักสงฆ์ 1,179 แห่ง นับถือศาสนาอิสลาม ร้อยละ 0.03 จำนวนมัสยิด 4 แห่ง นับถือศาสนาคริสต์ ร้อยละ 0.67 จำนวนโบสถ์ 21 แห่ง และอื่นๆ ร้อยละ 0.01

ตารางที่ข้อมูลเทศกาลและปฏิทินกิจกรรมการส่งเสริมการท่องเที่ยวของจังหวัดศรีสะเกษ

ลำดับ	ชื่องาน	ช่วงเวลาการจัดงาน	สถานที่จัดงาน	กิจกรรม
1	งานกาชาดและงานปีใหม่	ธันวาคม – มกราคม	สนามหน้าศาลากลางจังหวัดศรีสะเกษ	- งานออกร้านกาชาด จับฉลาก กาชาด งานแสดงบนเวที - งานออกร้านสินค้าราคาถูก งานตักบาตรรับปีใหม่
2	งานเทศกาล “ปลาตุ๊กเผาสะเดาหวาน” อำเภอปรางค์กู่	ธันวาคม – มกราคม	สนามหน้าที่ว่าการอำเภอปรางค์กู่	- กิจกรรมร้านค้าชุมชน(OTOP) ในเขตเทศบาลปรางค์กู่ - การประกวดร้องเพลง การแสดงดนตรี - การแข่งขันกีฬาพื้นบ้าน
3	งานประเพณีบุญคุณลานงานกุ่มข้าวใหญ่	มกราคม	หอประชุมอำเภอโนนคูณ สนามกีฬาอำเภอโนนคูณ	1.การออกร้านนิทรรศการของส่วนราชการ 2.การจำหน่ายสินค้าผลิตภัณฑ์ชุมชน / จำหน่ายข้าวเปลือก 3.การประกวดพานบายศรี / ประกวดสานสุ่มไก่ 4.ประกวดไก่พื้นเมือง / ไก่ยักษ์ 5.ประกวดกลองยาว / แข่งขันส้มตำลีลา 6.ประกวดขับร้องสรภัญญะ / ประกวดหมอลำสุทรขวัญ 7.พาแลงกับข้าวอีสาน / การแสดงบนเวที / หมอลำวงใหญ่
4	งานบุญข้าวเจี๊กองข้าวใหญ่	กุมภาพันธ์	สนามที่ว่าการอำเภอกันทรลักษ์	1.งานบุญข้าวเจี๊ งานกองข้าวใหญ่ 2.งานโรตารีเกษตรแฟร์ เทศกาลผลไม้อำเภอ
5	งานประเพณี บุญเดือนสาม	วันขึ้น 12 ค่ำ เดือน 3	วัดสระกำแพงใหญ่ อ.อุทุมพรพิสัย	- กราบขอพรจากพระมงคลวุฒ (หลวงปู่เครื่อง สุภโท)อดีตเจ้าอาวาสวัดสระกำแพงใหญ่ - กราบขอพรหลวงพ่อนาคปรก อายุกว่า 1,000 ปี
6	งานประเพณี แห่พระเวส-พังเทศน์มหาชาติ	วันแรม 14 ค่ำ เดือน 3	วัดระกา ต.พิมาย อ.ปรางค์กู่	- ตั้งขบวนแห่เข้าเมือง โดยช้าง ม้า และ รถ - พิธีบวชชีพรามณ์ เทศน์มาลัยหมื่น มาลัยแสน - เทศน์มหาชาติแบบทรงเครื่องประยุกต์ โดยหมอลำแสดงประกอบ ครบ 13 กัณฑ์ 1,000 คาถา

ลำดับ	ชื่องาน	ช่วงเวลาการจัดงาน	สถานที่จัดงาน	กิจกรรม
7	งานวันหอมแดงอำเภอปางศิขณน้อย	กุมภาพันธ์	สนามหน้าที่ว่าการอำเภอปางศิขณน้อย	1.กิจกรรมออกร้านสินค้า OTOP 2.การแสดงละครประวัติศาสตร์ 3.การแสดงบนเวที 4.การประกวดแม่บ้านทางเครื่อง 5.การประกวดธิดาหอมแดง 6.การประกวดนางงามดอกหอมบาน 7.การประกวดมิสหอมแดง 8.การแข่งขันส้มตำลีลา 9.การประกวดร้องเพลง 10.การแข่งขันกีฬาพื้นบ้าน
8	เทศกาลหอมแดงวังหิน	กุมภาพันธ์	สนามที่ว่าการอำเภอวังหิน	1.ประกวดขบวนแห่ 2.ประกวดผลผลิตหอมแต่ละตำบล 3.สินค้า OTOP ของอำเภอ 4.การแสดงพื้นบ้าน ประกวดร้องเพลง
9	งานพริกของดีกัณฑ์ธรรมย์	กุมภาพันธ์	สนามที่ว่าการอำเภอ กัณฑ์ธรรมย์	1.ประกวดขบวนแห่ 2.ประกวดพริกสวยแต่ละตำบล 3.สินค้า OTOP ของต้งานพริก 4.การแสดงพื้นบ้าน ประกวดร้องเพลง
10	งานเทศกาลดอกคำดวนบาน	มีนาคม	สวนสมเด็จพระศรีนครินทร์ ศรีสะเกษ	1.ทานพาแลง ชมการแสดง แสง สี เสียง ศรีพุกเพชร 2.ร้านจำหน่ายสินค้า OTOP 3.นิทรรศการจากหน่วยงานภาครัฐภาคเอกชน 4.เส้นทางเดินศึกษาธรรมชาติกลางป่าคำดวน 40,000 ต้น
11	งานประเพณี ย้อนรำลึก ขึ้น 2 คำเดือน 5 (ศิวะราตรี ศรีพุกเพชร)	ขึ้น 2 คำเดือน 5	ปราสาทสระกำแพงใหญ่	1.บวงสรวงสิ่งศักดิ์สิทธิ์ ณ ปราสาทสระกำแพงใหญ่ 2.ทานพาแลง ชมการแสดง แสง สี เสียง ศรีพุกเพชร 3.ประกวดธิดาศรีพุกเพชร
12	งานรดน้ำดำหัวผู้สูงอายุ เทศกาลสงกรานต์	เมษายน	และสนามหน้าที่ว่าการอำเภอ ทุกอำเภอ	1.รดน้ำพระพุทธรูปหมู่บ้านคูเมือง 2.รดน้ำดำหัวผู้สูงอายุ 3.การละเล่นพื้นบ้าน

ลำดับ	ชื่องาน	ช่วงเวลาการจัดงาน	สถานที่จัดงาน	กิจกรรม
13	งานประเพณี วันสงกรานต์	13-15 เมษายน	วัดสระกำแพงใหญ่ อ.อุทุมพรพิสัย	1.สร้างน้ำขอพรหลวงพ่อนาคปรก 2.ประกวดเทพีสงกรานต์
14	งานประเพณี วันสงกรานต์ รดน้ำดำหัวผู้สูงอายุ	13-15 เมษายน	อำเภอพยุห์	1.รดน้ำขอพรผู้สูงอายุ / ตรวจสอบสุขภาพ 2.ประกาศเกียรติคุณผู้สูงอายุ
15	งานประเพณีบุญบั้งไฟ	พฤษภาคม	1.สนามหน้าที่ว่าการอำเภอ ราษีไศล 2.สนามหน้าที่ว่าการอำเภอ ศิลาลาด	1.ประกวดขบวนแห่เซิ้งบั้งไฟ 2.ประกวดบั้งไฟเอ้งาม 3.แข่งขันบั้งไฟขึ้นสูงสุด/นานที่สุด 4.การแสดงและการละเล่นพื้นบ้าน 5.การประกวดบั้งไฟล้านของแต่ละหน่วยงาน 6.การประกวดพ็อนรำของแต่ละหน่วยงาน
16	งานประเพณีบุญบั้งไฟ	มิถุนายน	1.สนามหน้าที่ว่าการอำเภอ ยางชุมน้อย	1.ประกวดขบวนแห่เซิ้งบั้งไฟ 2.ประกวดบั้งไฟเอ้งาม 3.แข่งขันบั้งไฟขึ้นสูงสุด/นานที่สุด 5.การประกวดบั้งไฟโบราณ 6.การประกวดพ็อนรำของแต่ละชุมชน
17	งานเทศกาลผ้าไหมบึงบูรพ์	มิถุนายน	1.สนามหน้าที่ว่าการอำเภอ บึงบูรพ์	1.ประกวดขบวนแห่ และงานประกวดดนตรี 2.ประกวดผ้าไหมมัดหมี่ ผ้าไหมชั้น1 และผ้าทอมือที่มีความเป็นเอกลักษณ์
18	งานเทศกาลเงาะทุเรียนและ ผลไม้ของดีศรีสะเกษ	มิถุนายน/กรกฎาคม	สนามหน้าศาลากลางจังหวัด ศรีสะเกษ	1.งานแสดงบนเวที 2.การออกร้านจำหน่ายผลิตภัณฑ์ทางการเกษตรพืชผักผลไม้ในจังหวัด 3.ร้านจำหน่ายสินค้า OTOP 4.นิทรรศการจากหน่วยงานภาครัฐภาคเอกชน 5.ประกวดขบวนแห่ และงานประกวดดนตรี
19	งานประเพณีบุญเข้าพรรษา	กรกฎาคม	อำเภอพยุห์	1.ประกวดขบวนแห่ต้นเทียน 2.ถวายสังฆทาน 3.ถวายภัตตาหารเพล
20	งานเทศกาลของดีศรีขุนหาญ	กรกฎาคม	สนามกีฬา - วงกลมอำเภอ ขุนหาญ	1.งานแสดงบนเวที งานประกวดวงดนตรี 2.การออกร้านจำหน่ายผลิตภัณฑ์ทางการเกษตรพืชผักผลไม้

ลำดับ	ชื่องาน	ช่วงเวลาการจัดงาน	สถานที่จัดงาน	กิจกรรม
				3.การแข่งขันกีฬาของแต่ละตำบล 4.นิทรรศการจากหน่วยงานภาครัฐภาคเอกชน 5.ประกวดชบวนแห่
21	วันสารทจีน	สิงหาคม	ทุกชุมชนในพื้นที่จังหวัด	1.ทำบุญตามประเพณีดั้งเดิม 2.การรักษาประเพณีที่เคยปฏิบัติสืบทอดมา
22	ประเพณีแข่งเรือยาวลำน้ำมูล ราชีไศล	กันยายน	ที่ว่าการอำเภอราชีไศล	1.การแข่งขันเรือยาวฝีพายมือดีจากทั่วประเทศ 2.การละเล่นพื้นบ้าน ณ หาดทรายริมน้ำ 3.กิจกรรมการแข่งขันที่เกี่ยวข้องกับลำน้ำมูล
23	งานประเพณีแซนโฎนตา	ตุลาคม	ที่ว่าการอำเภอขุขันธ์	1.บวงสรวง เช่นไหว้บรรพบุรุษ 2.พิธีกรรมตามแบบขอมโบราณ
24	งานบุญออกพรรษา	ตุลาคม	ทุกชุมชนในพื้นที่จังหวัด	1.กิจกรรมงานประเพณีต่าง ๆ เนื่องในวันออกพรรษา 2.การเตรียมงานทอดถวายผ้ากฐิน
25	งานประเพณีลอยกระทง	พฤศจิกายน	อำเภอพยุห์	1.ประกวดชบวนแห่ 2.ประกวดนางนพมาศ 3.ประกวดกระทง
26	งานประเพณีลอยกระทง	ขึ้น 15 ค่ำ เดือน 12	วัดสระกำแพงใหญ่	1.ประกวดชบวนแห่ 2.ประกวดธิดานพมาศ 3.ประกวดกระทง 4.ประกวดขับร้องเพลงไทย-ลูกทุ่ง
27	งานประเพณีลอยกระทง	พฤศจิกายน	สวนเฉลิมพระเกียรติ พระบาทสมเด็จพระเจ้าอยู่หัว เฉลิมพระชนมพรรษา 80 พรรษาและแหล่งน้ำสำคัญทั่ว จังหวัด	1.ประกวดชบวนแห่ 2.ประกวดนางนพมาศ 3.ประกวดกระทง 4.แสดงพลุและดอกไม้ไฟ 5.ร่วมลอยกระทงสักการะพระแม่คงคา
28	งานเทศกาลรับปีใหม่	ธันวาคม	ทุกชุมชนในพื้นที่จังหวัด	กิจกรรมงานประเพณีต่าง ๆ เนื่องในเดือนส่งท้ายปีเก่า

## เทศกาลและงานประเพณีที่สำคัญ

### 1. งานเทศกาลปีใหม่สี่เผ่าไทยศรีสะเกษ

จังหวัดศรีสะเกษได้กำหนดจัดงานเทศกาลปีใหม่สี่เผ่าไทยศรีสะเกษขึ้นที่บริเวณสนามหน้าศาลากลางจังหวัดศรีสะเกษ เพื่อเป็นการส่งท้ายปีเก่า ต้อนรับปีใหม่เป็นประจำทุกปี ทั้งยังเพื่อหารายได้ช่วยเหลือกิจการสาธารณกุศลต่างๆ อันเป็นส่วนรวมและช่วยเหลือบรรเทาทุกข์แก่ผู้ประสบสาธารณภัย โดยภายในงานมีกิจกรรมประกอบด้วย การออกร้านอาหารกาชาด การจัดนิทรรศการกาชาด การออกร้านนิทรรศการ นิทรรศการ ส่วนราชการ การจำหน่ายสินค้าหนึ่งตำบลหนึ่งผลิตภัณฑ์ การประกวดผลผลิตทางการเกษตร การแข่งขันกีฬา อบจ.ศรีสะเกษ คัพ การประกวดหุ่นน้อยยุวทูตกาชาด การประกวดวงดนตรี การประกวดส้มตำลีลา การประกวดธิดาสี่เผ่าไทย และการแสดงคอนเสิร์ตจากศิลปินต่างๆ มากมาย



ในส่วนขององค์การบริหารส่วนจังหวัดศรีสะเกษ ได้สนับสนุนงานเทศกาลปีใหม่สี่เผ่าไทยศรีสะเกษ เป็นประจำทุกปี โดยการจัดมหกรรมกีฬาและนันทนาการ อบจ.ศรีสะเกษ คัพ เช่น กีฬาเซปักตะกร้อ กีฬาวอลเลย์บอล แอโรบิคเพื่อสุขภาพ ทั้งนี้เพื่อพัฒนาคุณภาพชีวิตของประชาชนและเยาวชน ให้มีสุขภาพพลานามัยที่ดีปราศจากโรคภัยไข้เจ็บ ลดปัญหาของสังคมจากยาเสพติด และเพื่อเป็นการสนองนโยบายของรัฐบาลด้านการพัฒนากีฬา



### 2. งานเทศกาลดอกกล้าตวนและประเพณีสี่เผ่าไทศรีสะเกษ

ในช่วงเดือนมีนาคมของแต่ละปี ดอกกล้าตวนซึ่งเป็นพันธุ์ไม้มงคลพระราชทานและเป็นต้นไม้/ดอกไม้ประจำจังหวัดศรีสะเกษ มีขึ้นอยู่ตามธรรมชาติโดยทั่วไปโดยเฉพาะในสวนสมเด็จพระศรีนครินทร์ศรีสะเกษ อันเป็นสวนสมเด็จพระศรีนครินทร์แห่งแรกของประเทศไทย ที่มีต้นกล้าตวนมากกว่า 50,000 ต้นได้ออกดอกบานสะพรั่ง ส่งกลิ่นหอมอบอวลไปทั่วทั้งเมือง เปรียบเสมือนเมืองในเทพนิยาย

จังหวัดศรีสะเกษได้ร่วมกับมูลนิธิสวนสมเด็จพระศรีนครินทร์ การท่องเที่ยวแห่งประเทศไทย องค์กรปกครองส่วนท้องถิ่น ภาคเอกชน และส่วนราชการ ทุกหน่วยงานภายในจังหวัดศรีสะเกษ กำหนดจัดงานเทศกาลดอกกล้าตวนบาน สืบสานประเพณีสี่เผ่าไทศรีสะเกษขึ้น ณ บริเวณสวนสมเด็จพระศรีนครินทร์ศรีสะเกษ ในช่วงเดือนมีนาคมของทุกปี





ความโดดเด่นของเทศกาลคือการแสดงประกอบแสง สี เสียง ชุด ศรีพุกเพชร ซึ่งเป็นการแสดงที่ย้อนยุคบอกเล่าตำนานของการสร้างเมืองศรีสะเกษ หรือ เมืองศรีนครลำดวน ในอดีต นับเป็นการแสดงละครกลางแจ้ง



สมบูรณ์แบบที่สุตรายการหนึ่งของประเทศไทย ประกอบด้วยนักแสดงจำนวนกว่า 1,000คน และชุดการแสดงหลายรายการ โดยเฉพาะ ระบุว่าศรีพุกเพชร ซึ่งเป็นการแสดงนาฏศิลป์ ที่ได้รับการออกแบบโดยกรมศิลปากร นอกจากนี้ ยังมีการแสดงดนตรี การฟ้อนรำ และศิลปะพื้นบ้านของชน 4 เผ่าไทศรีสะเกษ ได้แก่ ลาว กูย เยอ และ เขมร ซึ่งเป็นกลุ่มชาติพันธุ์ดั้งเดิมที่ตั้งถิ่นฐานอยู่ในพื้นที่จังหวัดศรีสะเกษ และระหว่างชมการแสดงนักท่องเที่ยวจะได้สัมผัสกับรสชาติอาหารพื้นเมืองในบรรยากาศการรับประทานอาหารแบบ พาข้าวแลง หรือการรับประทานอาหารมือค้ำท่ามกลางกลิ่นหอมของดอกลำดวน

## 2. เทศกาลงานเงาะ ทุเรียนภูเขาไฟ และของดีศรีสะเกษ

จังหวัดศรีสะเกษ ถือเป็นแผ่นดินทองแห่งอีสานใต้ เนื่องจากมีสภาพดินที่อุดมสมบูรณ์ โดยเฉพาะเขตที่ราบลุ่มน้ำมูลและเขตที่ราบลุ่มตอนกลางของจังหวัดในบริเวณที่เรียกว่า ดงภูดินแดง ที่มีลักษณะดินเป็นดินร่วนปนทรายสีแดง (จึงเรียกว่า ดงดินแดง หรือ ภูดินแดง) มีความอุดมสมบูรณ์สูง สามารถปลูกพืชเศรษฐกิจสำคัญได้ ภูดินแดงเป็นภูเขาไฟเก่าที่มีพื้นที่กว้างขวาง อยู่ลึกเข้ามาจากแนวเทือกเขาพนมดงรักชายเขตแดนไทยกับกัมพูชาเป็นรอยต่อของอำเภอเบญจลักษณ์ อำเภอน้ำเกลี้ยง อำเภอศรีรัตนะ อำเภอขุนหาญและอำเภอกันทรลักษณ์เขตนี้อาจเป็นย่านที่ปลูกพืชสวนสำคัญๆ ได้ผลดี เช่น เงาะ ทุเรียน มังคุด ลองกอง มะยงชิด สละตอ ยางพารา ลำไย ลิ้นจี่มะปรางหวาน กระท้อน ส้มโอ มะม่วง โดยเฉพาะ การผลิตเงาะและทุเรียน จังหวัดศรีสะเกษถือเป็นแหล่งผลิตแห่งแรก และเป็นแหล่งใหญ่ที่สุดในภาคตะวันออกเฉียงเหนือ โดยมีพื้นที่ปลูกกว่า 7,000 ไร่ เงาะที่ผลิตเป็นพันธุ์เงาะโรงเรียน ส่วนทุเรียนเป็นพันธุ์หมอนทอง พันธุ์ชะนี จึงเป็นแหล่งพืชสวนและผลไม้อันเป็นผลิตผลทางการเกษตรเพื่อการส่งออกแหล่งใหญ่ที่สำคัญแห่งหนึ่งของประเทศไทย นอกจากนี้ ยังมีพืชผลอื่น ๆ ที่ออกผลตลอดทั้งปี



ดังนั้น ในเดือนมิถุนายนของทุกปีจังหวัดศรีสะเกษ จึงกำหนดเป็นช่วงเทศกาลเงาะทุเรียนภูเขาไฟ และของดีศรีสะเกษเพื่อส่งเสริมการท่องเที่ยวเชิงเกษตรและการท่องเที่ยวเชิงนิเวศของจังหวัดรวมทั้งการเผยแพร่ชื่อเสียงของผลไม้และพืชผลทางการเกษตรจากศรีสะเกษมีขบวนการบูรณาการระดับด้วยผลไม้กิจกรรมคาราวานการท่องเที่ยวชมสวนและชิมผลไม้ไปตามสวนในพื้นที่เพาะปลูกสำคัญ เช่น ในเขตอำเภอกันทรลักษณ์ และอำเภอขุนหาญ รวมทั้งการจำหน่ายผลไม้และพืชผลทางการเกษตรคุณภาพดีราคาเยอ

### 3.งานประเพณีแห่นโถงตา งานบุญสารทเดือนสิบของชาวไทยเขมร

เทศกาลงานบุญประเพณีแห่นโถงตาหรือประเพณีเช่นผีปู้ตาในเดือนสิบ หรือถ้าเรียกกันแบบเต็มๆ ตามชื่อเรียกของชาวไทยเขมรว่า แห่นโถงตาแคเป็น หมายถึง การเช่นผีปู้ตาเดือนสิบหรืองานบุญสารทเดือนสิบ ซึ่งชาวไทยเขมรทุกที่ที่วาระแห่งไม่ว่าในไทยหรือฝั่งกัมพูชาจะต้องประกอบกิจกรรมงานบุญนี้เพื่ออุทิศส่วนกุศลแก่ญาติ พี่น้องที่ล่วงลับไปแล้วเป็นประจำทุกปี ปัจจุบันในอำเภอขุขันธ์ จังหวัดศรีสะเกษ



ได้มีการจัดงานประเพณีแห่นโถงตาขึ้นเป็นประจำทุกปี ทั้งนี้เพื่อเป็นการสืบสานประเพณีที่ดีงามและถือเป็นการวันครบครันอีกวันหนึ่งของคนไทยเขมรประจวบกับในอำเภอนี้และอำเภอใกล้เคียงมีชาวไทยเขมรอาศัยอยู่เป็นจำนวนมากจึงถือจัดงานประเพณีนี้เป็นเอกลักษณ์งานประจำอำเภอขุขันธ์ โดยงานนี้จะมีกิจกรรมต่างๆ ที่เกี่ยวข้องกับประเพณีแห่นโถงตาและวัฒนธรรมท้องถิ่นชาวไทยเขมรอย่างมากมาย

### 7.3 ภูมิปัญญาท้องถิ่น ภาษาถิ่น

ภูมิปัญญา หมายถึง ความรู้ ความสามารถ ทักษะ ความเชื่อ และศักยภาพในการแก้ปัญหาของมนุษย์ที่สืบทอดกันมาจากอดีตถึงปัจจุบันอย่างไม่ขาดสาย และเชื่อมโยงกัน ทั้งระบบทุกสาขา ดังนั้น ภูมิปัญญาจึงเป็นทุนชีวิตหรือทรัพย์สินทางปัญญาของสังคมไทยที่มีความจำเป็นต่อการดำรงชีวิต ควรศึกษาและพัฒนาให้เอื้อต่อการพัฒนาประเทศภูมิปัญญาท้องถิ่นหรือภูมิปัญญาชาวบ้าน

ภูมิปัญญาท้องถิ่นหรือภูมิปัญญาชาวบ้าน หมายถึง ทุกสิ่งทุกอย่างที่ชาวบ้านคิดขึ้นได้เอง และนำมาใช้ในการแก้ปัญหา เป็นเทคนิควิธีเป็นองค์ความรู้ของชาวบ้านทั้งทางกว้าง และทางลึกที่ชาวบ้านคิดเอง ทำเอง โดยอาศัยศักยภาพที่มีอยู่ แก้ปัญหาการดำเนินชีวิตในท้องถิ่นได้อย่างเหมาะสมกับยุคสมัย อาจแบ่งเป็น 2 ลักษณะ คือ ภูมิปัญญาที่เป็น นามธรรมและเป็นรูปธรรม มีความสัมพันธ์ บูรณาการ และเชื่อมโยงกันไปหมด ไม่แยกออกเป็นวิชาและเป็นความรู้ ที่มีคุณธรรม ซึ่งคนไทยทุกคนมีหน้าที่พิทักษ์ ปกป้อง สืบสานศิลปวัฒนธรรมของชาติและภูมิปัญญาท้องถิ่นความสัมพันธ์ของภูมิปัญญาระดับต่างๆ

จังหวัดศรีสะเกษ มีชุมชนหลายกลุ่มตั้งถิ่นฐานอาศัยอยู่ร่วมกัน ทั้งนี้เป็นผลมาจากการอพยพย้ายครัวเรือนเข้ามาของคนในกลุ่มชาติพันธุ์ต่าง ๆ ตั้งแต่ในอดีต ปัจจุบันยังคงปรากฏลักษณะเฉพาะทางกายภาพ และวัฒนธรรมของกลุ่มคนเหล่านั้นอยู่ กลุ่มคนดังกล่าวได้แก่ ชาวลาว ชาวเขมร ชาวญาย (หรือส่วย หรือกวย) และเยอ



**กลุ่มชาติพันธุ์ไท-ลาว** แบ่งออกเป็น 2 ส่วนใหญ่ ๆ คือ

1. ชาวไทอีสานดั้งเดิมที่ตั้งถิ่นฐานมานานแล้วไม่ต่ำกว่า 300 ปี
2. ชาวลาวที่โยกย้ายถิ่นมาจากประเทศลาวหรือฝั่งซ้ายแม่น้ำโขง ตั้งแต่สมัยรัชกาลที่ 1 เป็นต้นมา ทั้ง 2 กลุ่มมีภาษาในการสื่อสารเป็นของตนเองทั้งภาษาพูดและภาษาเขียน ได้แก่อักษรไทยน้อย และอักษรธรรมอีสาน ซึ่งเป็นตัวอักษรที่พัฒนามาจากตัวฝักขาม

ภาษาถิ่นอีสานถิ่นใต้สำเนียงเดียวกับจังหวัดอุบลราชธานี, อำนาจเจริญ และยโสธร ส่วนชาวลาวที่โยกย้ายมาที่หลัง จะมี 2 กลุ่มคือชาวลาวเวียงจันทน์และชาวลาวจำปาศักดิ์ โดยสำเนียงลาวเวียงพบได้มากในตัวอำเภอเมืองศรีสะเกษ อำเภอขุนหาญ และอำเภอขุขันธ์ ซึ่งเป็นสำเนียงเดียวกับนครหลวงเวียงจันทน์ในประเทศลาว มีลักษณะการพูดเนิบช้าและเหน่อ และภาษาลาวใต้ในแขวงจำปาศักดิ์, ประเทศลาว มีสำเนียงการพูดที่ห้วนสั้น การเข้ามาของชาวลาวฝั่งซ้ายแม่น้ำโขงไม่ทราบปีที่แน่ชัด แต่พบการเคลื่อนย้ายครั้งใหญ่ในสมัยรัชกาลที่ ๓ และรัชกาลที่ ๕ และยุคสงครามกลางเมืองลาวคอมมิวนิสต์ (พ.ศ. 2496-2518) ในจังหวัดศรีสะเกษมีความแตกต่างจากสำเนียงของกลุ่มชาติพันธุ์ลาวในจังหวัดทางตอนบนของภาคตะวันออกเฉียงเหนือ เนื่องจากพื้นฐานการพัฒนาและถิ่นฐานเดิมที่แตกต่างกันไป โดยรวมแล้วกลุ่มภาษาไทกะไดในจังหวัดศรีสะเกษถูกแบ่งออกเป็น 3 สำเนียง คือ ไทอีสาน ลาวเวียง และลาวใต้ โดยหลอมรวมเป็นวัฒนธรรมไท-ลาวของชาวศรีสะเกษ อย่างไรก็ตามก็มักเรียกรวมกลุ่มวัฒนธรรมกลุ่มนี้ว่าชาวลาว

**บ้านเรือน** บ้านขอชาวลาวมีลักษณะการก่อสร้างเหมือนกับบ้านเรือนของชาวไทยอีสานทั่วไป คือ ลักษณะตัวบ้านทั้งหลังสร้างด้วยไม้ หลังคามุงกระเบื้อง มีห้องขนาดใหญ่

**การแต่งกาย** ผู้ชายแต่งกายด้วยกางเกงผ้าฝ้ายขากระบอก เสื้อผ้าฝ้ายคอกลม ผ้าขาวม้าคาดเอว ส่วนผู้หญิงนุ่งผ้าซิ่น เสื้อแขนกระบอกคอกลมหรือกระโจมอก

**กลุ่มชาติพันธุ์ส่วย** (กูย, กวย หรือกวย) ในเอกสารสมัยต้นกรุงรัตนโกสินทร์เรียกชาวเขมรป่าดง มีเพียงภาษาพูดเท่านั้น สำเนียงและคำศัพท์ร่วมหลายคำคล้ายภาษาข่า ภาษาแสก ภาษาโซ้ ล้วนจัดอยู่ในตระกูลภาษาออสโตรเอเชียติก (มอญ-เขมร) ช่วยให้สามารถสื่อสารกันได้ ภาษากวยยังเป็นภาษาพิเศษที่ใช้ในการประกอบพิธีกรรมของหมอควาญช้าง สำหรับการบวงสรวงผีก่อนการออกจับช้างป่า มีกลุ่มชาติพันธุ์กวย ตั้งถิ่นฐานอยู่ในบางส่วนของอำเภอราชีไศล เมืองจันทร์ ห้วยทับทัน อุทุมพรพิสัย ปรางค์กู๋ เมืองศรีสะเกษ น้ำเกลี้ยง ศรีรัตนะ ไพรบึง ขุนหาญ และอำเภอกันทรลักษ์



**การแต่งกาย** ผู้ชายจะแต่งตัวด้วยเสื้อคอกลมผ้าหน้า นุ่งโสร่งสีสันต่าง ๆ หรือกางเกงขาก๊วยสีสัน ผ้าขาวม้าคาดเอวหรือคล้องไหล่ ผู้หญิงจะนุ่งผ้าถุงมีเชิงหรือไม่มี กระดุมทำด้วยเงินเสื้อแขนกระบอกสีสันต่าง ๆ ผ้าเปียงเป็นผ้าขาวม้าหรือผ้าลายลูกแก้วสีครีมดำ



กลุ่มชาติพันธุ์เยอ มีเพียงภาษาพูด ซึ่งมีคำศัพท์ส่วนใหญ่คล้ายกับภาษากวยแต่มีสำเนียงที่แตกต่างและเพี้ยนไปจากภาษากวยตามสภาพแวดล้อม นักภาษาศาสตร์ให้ความเห็นว่าภาษาเยอคือภาษากวยที่มีความใกล้ชิดกับภาษาลาว ส่วนภาษากวยคือภาษาเยอที่ใกล้ชิดกับภาษาเขมร อย่างไรก็ตาม ภาษาเยอจัดเป็นภาษาในตระกูลภาษาออสโตรเอเชียติก (มอญ-เขมร) เช่นกัน โดยพบว่าการพูดภาษาดังกล่าวนั้นในบางพื้นที่ของอำเภอไพรบึง, พยุห์, ศรีรัตนะ, และอำเภอน้ำเกลี้ยง

การแต่งกาย ผู้ชายจะนุ่งโสร่งหรือผ้าสีต่าง ๆ เป็นโจงกระเบน มีผ้าขาวม้าคาดเอวหรือคล้องไหล่เครื่องประดับมีสร้อยคอ

รูปแบบตง ๆ ส่วนผู้หญิงจะแต่งกายด้วยเสื้อแขนกระบอกกลมหรือคอสีสั้นต่าง ๆ นุ่งถุงโจงกระเบน มีเสื้อสีสั้นตง ๆ แต่ไม่มีลวดลายด้านใน แต่มีมหูเป็นเครื่องประดับที่สำคัญ

4. กลุ่มชาติพันธุ์เขมร มีภาษาพูดที่จัดเป็นภาษาเขมรถิ่นไทย หรือเขมรสูง (ขแมร์เลอ) เนื่องจากมีสำเนียงและคำศัพท์หลายคำแตกต่างไปจากภาษาพูดของชาวเขมรในประเทศกัมพูชาซึ่งจัดเป็นชาวเขมรลุ่มหรือเขมรต่ำ (ขแมร์กรอม) อย่างไรก็ตาม จากผลการวิจัยของทั้ง 2 สำเนียง คือ ภาษาเขมรถิ่นไทยและภาษาเขมรถิ่นกัมพูชา ภาษาเขมรถิ่นไทยหรือเขมรสูงสามารถใช้พูดสื่อสารกับชาวเขมรในประเทศกัมพูชาได้ แต่ภาษาเขมรลุ่มในประเทศกัมพูชามักไม่ค่อยเข้าใจภาษาเขมรสูง โดยในพื้นที่จังหวัดศรีสะเกษมีกลุ่มชาติพันธุ์ชาวเขมรสูงอาศัยอยู่หนาแน่นในอำเภอกุสิงห์, ชุขันธ์, ชุนหาญ, กันทรลักษ์, รวมทั้งบางส่วนของอำเภอสรีรัตนะ, ไพรบึง, ปรางค์กู๋ และอำเภอยักษ์ทับทัน ซึ่งคิดเป็นสัดส่วนประมาณร้อยละ 20 ของประชากรทั้งจังหวัด

การแต่งกาย ลักษณะการแต่งกายของคนพื้นเมืองเขมรชายแต่งกายด้วยเสื้อคอกลมผ่าหน้า นุ่งโสร่งสีสั้นต่าง ๆ ผ้าขาวม้าคาดเอวหรือคล้องไหล่ ผ้าขาวม้าที่ใช้ลายขาวดำเล็กกว่าคนพื้นเมืองลาวใช้ ส่วนผู้หญิงจะแต่งกายด้วยการนุ่งผ้าถุงลายตั้ง มีเชิงตามขวางสองชั้น ชั้นบนกว้าง ชั้นล่างแคบ ระบาย รอยต่อคอบด้วยสีแดง เสื้อดำย้อมมะเกลือ แขนกระบอกรัดรูปตามรอยตะเข็บถักด้วยสีต่างๆ ชายเสื้อผ่าทั้งสองด้าน ยาวประมาณ 6 นิ้ว กระดุมทำด้วยเงิน ผ้าคล้องไหล่มีสีสั้นต่างๆ ผ้าคล้องคอนิยมหย่อนชายผ้าขาวม้าข้างหน้า



#### ๗.๔ สินค้าพื้นเมืองและของที่ระลึก

จังหวัดศรีสะเกษ มีผลิตภัณฑ์ที่ผ่านการคัดสรรเป็นสุดยอดหนึ่งตำบลหนึ่งผลิตภัณฑ์ (OTOP Product Champion : OPC) จากกรมการพัฒนาชุมชน จำนวน ๒๓๗ ผลิตภัณฑ์ ดังนี้

ระดับ ๑ ดาว จำนวน ๑๖ ผลิตภัณฑ์

๑)	อาหาร	จำนวน	๔	ผลิตภัณฑ์
๒)	เครื่องดื่ม	จำนวน	-	ผลิตภัณฑ์
๓)	ผ้าและเครื่องแต่งกาย	จำนวน	-	ผลิตภัณฑ์
๔)	ของใช้ ตกแต่ง ที่ระลึก	จำนวน	๑๐	ผลิตภัณฑ์
๕)	สมุนไพรที่ไม่ใช่อาหาร	จำนวน	๒	ผลิตภัณฑ์

**ระดับ ๒ ดาว จำนวน ๕๐ ผลิตภัณฑ์**

๑)	อาหาร	จำนวน	๕	ผลิตภัณฑ์
๒)	เครื่องดื่ม	จำนวน	-	ผลิตภัณฑ์
๓)	ผ้าและเครื่องแต่งกาย	จำนวน	๒	ผลิตภัณฑ์
๔)	ของใช้ ตกแต่ง ที่ระลึก	จำนวน	๔๓	ผลิตภัณฑ์
๕)	สมุนไพรที่ไม่ใช่อาหาร	จำนวน	-	ผลิตภัณฑ์

**ระดับ ๓ ดาว จำนวน ๘๔ ผลิตภัณฑ์**

๑)	อาหาร	จำนวน	๗	ผลิตภัณฑ์
๒)	เครื่องดื่ม	จำนวน	๑	ผลิตภัณฑ์
๓)	ผ้าและเครื่องแต่งกาย	จำนวน	๑๗	ผลิตภัณฑ์
๔)	ของใช้ ตกแต่ง ที่ระลึก	จำนวน	๕๙	ผลิตภัณฑ์
๕)	สมุนไพรที่ไม่ใช่อาหาร	จำนวน	-	ผลิตภัณฑ์

**ระดับ ๔ ดาว จำนวน ๖๖ ผลิตภัณฑ์**

๑)	อาหาร	จำนวน	๑๕	ผลิตภัณฑ์
๒)	เครื่องดื่ม	จำนวน	๔	ผลิตภัณฑ์
๓)	ผ้าและเครื่องแต่งกาย	จำนวน	๒๓	ผลิตภัณฑ์
๔)	ของใช้ ตกแต่ง ที่ระลึก	จำนวน	๑๗	ผลิตภัณฑ์
๕)	สมุนไพรที่ไม่ใช่อาหาร	จำนวน	๗	ผลิตภัณฑ์

**ระดับ ๕ ดาว จำนวน ๒๑ ผลิตภัณฑ์**

๑)	อาหาร	จำนวน	๘	ผลิตภัณฑ์
๒)	เครื่องดื่ม	จำนวน	๑	ผลิตภัณฑ์
๓)	ผ้าและเครื่องแต่งกาย	จำนวน	๙	ผลิตภัณฑ์
๔)	ของใช้ ตกแต่ง ที่ระลึก	จำนวน	๒	ผลิตภัณฑ์
๕)	สมุนไพรที่ไม่ใช่อาหาร	จำนวน	๑	ผลิตภัณฑ์

**๘. ทรัพยากรธรรมชาติ****๘.๑ น้ำ**

แหล่งน้ำที่สำคัญของจังหวัดศรีสะเกษที่ใช้เพื่อการอุปโภค บริโภค และการเกษตรกรรม ประกอบด้วยแหล่งน้ำตามธรรมชาติและแหล่งน้ำเพื่อการชลประทาน ดังนี้

**๑) แหล่งน้ำตามธรรมชาติ**

- **แม่น้ำมูล** มีต้นกำเนิดและไหลจากจังหวัดนครราชสีมา เข้าสู่จังหวัดศรีสะเกษบริเวณ อำเภอราชไหสวณ ซึ่งเป็นที่บรรจบของลำน้ำเสียวที่ห้วยภูดิน อำเภอราชไหสวณ เรียกกันว่า วังใหญ่ ผ่านพื้นที่อำเภอราชไหสวณ อำเภออุทุมพรพิสัย อำเภอเมืองศรีสะเกษ อำเภอขามเฒ่า อำเภอรัตนวาปี และไหลไปบรรจบกับแม่น้ำชีที่จังหวัดอุบลราชธานี

- **ห้วยทับทัน** ต้นลำธารที่เทือกเขาพนมดงรัก บริเวณเขตพื้นที่อำเภอบัวเขต จังหวัดสุรินทร์ เป็นเส้นแบ่งเขตระหว่างจังหวัดสุรินทร์กับจังหวัดศรีสะเกษ ในเขตอำเภอยุวดีทับทัน เมืองจันทร์ โพธิ์ศรีสุวรรณ บึงบูรพ์ ไหลลงลำน้ำมูลที่บ้านห้วย อำเภอราชไหสวณ จังหวัดศรีสะเกษ

- **ห้วยสำราญ** ต้นลำธารที่เทือกเขาพนมดงรัก ไหลจากเขตอำเภอบัวเขต จังหวัดสุรินทร์ อำเภอชูขันธุ์ ปรังค์กู วังหิน เมืองศรีสะเกษ ไหลบรรจบกับห้วยแฮดก่อนไหลลงแม่น้ำมูลที่รอยต่อระหว่าง ตำบลโพธิ์ ตำบลน้ำคำ อำเภอเมืองศรีสะเกษ และตำบลลิ้นฟ้า อำเภอยางชุมน้อย จังหวัดศรีสะเกษ มีความยาวลำน้ำประมาณ ๑๘๐ กม. มีพื้นที่ลุ่มน้ำประมาณ ๓,๕๐๒ ตร.กม. มีปริมาณน้ำท่าตามธรรมชาติ ประมาณปี ละ ๑,๐๑๖ ล้าน ลบ.ม. หรือประมาณร้อยละ ๕.๒๒ ของปริมาณน้ำท่าธรรมชาติทั้งหมดของกลุ่มน้ำมูล

- **ห้วยศาลา** เป็นแหล่งน้ำธรรมชาติที่ตัดแปลงทำเป็นเขื่อนกักเก็บน้ำที่ไหลมาจาก ห้วยสำราญ และมีต้นน้ำจากห้วยพนมดงรัก สามารถบรรจุน้ำได้สูงสุด ๕๒.๕ ล้าน ลบ.ม. มีพื้นที่ทำการ ชลประทาน จำนวน ๒๐,๔๐๐ ไร่ มีน้ำเพียงพอต่อการอุปโภคและบริโภคตลอดปี

- **ห้วยขยุง** ต้นลำธารที่เทือกเขาพนมดงรัก มีน้ำตกภูละออที่สวยงาม ไหลผ่านอำเภอกันทรลักษ์ เบญจลักษ์ น้ำเกลี้ยง โนนคูณ กันทรารมย์ ไหลลงแม่น้ำมูล ระบายรอยต่อจังหวัดศรีสะเกษ และ จังหวัดอุบลราชธานี มีความยาวลำน้ำประมาณ ๑๗๕ กม. โดยมีห้วยท่าเป็นลำน้ำ สาขาที่มีความยาวประมาณ ๑๖๐ กม. พื้นที่ลุ่มน้ำประมาณ ๓,๓๔๗ ตร.กม. มีปริมาณน้ำท่าตามธรรมชาติประมาณปีละ ๑,๔๖๖ ล้าน ลบ.ม. หรือประมาณร้อยละ ๗.๕๓ ของปริมาณน้ำท่าตามธรรมชาติทั้งหมดของกลุ่มน้ำมูล

- **ห้วยเหนือ** มีต้นกำเนิดในอำเภอชูขันธุ์ ไหลลงสู่ห้วยสำราญที่ตำบลโคกเพชร อำเภอชูขันธุ์ จังหวัดศรีสะเกษ

- **ห้วยแฮด** ต้นลำธารที่ตำบลมศักดิ์ อำเภอชูขันธุ์ ไหลผ่านอำเภอไพรบึง อำเภอพยุห์ แล้วไหลลงห้วยสำราญที่อำเภอเมืองศรีสะเกษ

- **ลำน้ำเสียว หรือลำเสียวใหญ่** มีต้นกำเนิดจากที่ราบสูงสันปันน้ำระหว่างลุ่มน้ำมูลและ ลุ่มน้ำชีที่จังหวัดมหาสารคาม มีลำน้ำสาขา คือ ลำเตา ลำเสียวใหญ่ และลำเสียวน้อย ไหลมาบรรจบกันเป็น ลำเสียวใหญ่ที่อำเภอสุวรรณภูมิ จังหวัดร้อยเอ็ด จากนั้นไหลผ่านอำเภอศีลาลาด อำเภอราชันไศล ไหลลง แม่น้ำมูลที่ห้วยภูดิน อำเภอราชันไศล จังหวัดศรีสะเกษ

- **ห้วยคล้า** ไหลจากด้านตะวันออกของอำเภอชูขันธุ์ ผ่านอำเภอวังหิน ไหลลงสู่ห้วยสำราญ ในพื้นที่ตำบลหมากเขียบ อำเภอเมืองศรีสะเกษ จังหวัดศรีสะเกษ

- **ห้วยฆ้อง** ไหลมาจากตำบลตาดอง อำเภอสังขะ จังหวัดสุรินทร์ ผ่านตำบลกันทรารมย์ อำเภอชูขันธุ์ ตำบลตู ตำบลกุ่ม ในอำเภอปรังค์กู จังหวัดศรีสะเกษ

- **ห้วยวะ** ไหลจากตำบลตูม อำเภอปรังค์กู ผ่าน ตำบลกล้วยกว้าง อำเภอห้วยทับทัน ไหลลงห้วยสำราญที่ตำบลทุ่งไชย อำเภออุทุมพรพิสัย จังหวัดศรีสะเกษ

- **ห้วยกระเดิน** ไหลจากตำบลตาแย อำเภอพยุห์ อำเภอเมือง อำเภอกันทรารมย์ เป็นเส้น แบ่งเขตอำเภอเมืองและอำเภอกันทรารมย์ แล้วสิ้นสุดโดยไหลลงแม่น้ำมูล

- **ห้วยตามาย** ไหลจากตำบลชำ ตำบลกระแซง อำเภอกันทรลักษ์ ไหลลงสู่ห้วยขยุง ที่อำเภอเบญจลักษ์ จังหวัดศรีสะเกษ

- **ห้วยจันทร์** ต้นลำธารที่เทือกเขาพนมดงรัก บริเวณทิศใต้ของอำเภอขุนหาญ มีน้ำตก สวยงามมาก คือ น้ำตกห้วยจันทร์ ไหลผ่านตำบลกันทรอม ตำบลโนนสูง และ ตำบลสี ไหลลงห้วยท่าที่ ตำบลกระหวัน อำเภอขุนหาญ จังหวัดศรีสะเกษ

- **ห้วยน้ำคำ** เป็นลำห้วยขนาดเล็ก มีต้นน้ำในเขตตำบลหนองครก และ ตำบลชำ อำเภอเมืองศรีสะเกษ

นอกจากนี้ยังมีสระน้ำในไร่นา จำนวน ๔,๗๑๕ แห่ง ซึ่งเอื้อประโยชน์ให้แก่พื้นที่ประมาณ ๒๓,๕๗๕ ไร่ (ที่มา : แผนพัฒนาจังหวัดศรีสะเกษ (พ.ศ. ๒๕๕๗ - ๒๕๖๐) ฉบับทบทวนใหม่ (รอบปี พ.ศ. ๒๕๖๐)

## ๒) แหล่งน้ำเพื่อการชลประทาน

แหล่งน้ำเพื่อการชลประทานในจังหวัดศรีสะเกษ มีทั้งแหล่งน้ำขนาดใหญ่และแหล่งน้ำขนาดกลาง โดยแหล่งน้ำขนาดใหญ่มี ๒ แห่ง ได้แก่ (กรมทรัพยากรน้ำ, ๒๕๔๘; สำนักชลประทานที่ ๘, ๒๕๕๗)

- **ฝายราชสีไศล** เป็นฝายปิดกั้นลำน้ำมูลที่บ้านปากห้วย ตำบลบัวหุ้ง อำเภอรามราช ก่อสร้างแล้วเสร็จในปี พ.ศ.๒๕๓๖ เป็นฝายคอนกรีตเสริมเหล็กชนิดบานประตูระบายเหล็กโค้ง มีพื้นที่รับน้ำฝน ๔๔,๒๗๕ ตารางกิโลเมตร ปริมาณน้ำเฉลี่ยไหลเข้าหน้าฝายปีละ ๓,๒๕๔ ล้าน ลบ.ม. ปริมาตรเก็บกักน้ำหน้าฝาย ๗๕ ล้าน ลบ.ม. ที่ระดับเก็บกัก ๑๑๙.๐๐ ม.รทก. มีพื้นที่รับประโยชน์ระยะแรก ๓๔,๔๒๐ ไร่

- **ฝายหัวนา** เป็นฝายปิดกั้นลำน้ำมูลที่บ้านกอก อำเภอกันทรารมย์ ก่อสร้างแล้วเสร็จในปี พ.ศ. ๒๕๔๔ เป็นฝายคอนกรีตเสริมเหล็กชนิดบานประตูระบายเหล็กโค้ง มีพื้นที่รับน้ำฝน ๕๓,๑๘๔ ตารางกิโลเมตร ปริมาณน้ำเฉลี่ยไหลเข้าหน้าฝายปีละ ๙,๑๙๕ ล้าน ลบ.ม. ปริมาตรเก็บกักน้ำหน้าฝาย ๑๑๕.๖๐ ล้าน ลบ.ม. ที่ระดับเก็บกัก ๑๑๕.๐๐ ม.รทก. มีพื้นที่รับประโยชน์ระยะแรก ๗๗,๐๐๐ ไร่

นอกจากนี้ ยังมีโครงการชลประทานขนาดเล็ก จำนวน ๓๔๗ โครงการ กักเก็บน้ำได้ ๗๙.๑๖ ล้านลูกบาศก์เมตร พื้นที่ชลประทาน ๒๔๐,๔๘๘ ไร่ และสถานีสูบน้ำด้วยไฟฟ้า จำนวน ๔๑ แห่ง พื้นที่ได้รับประโยชน์ ๑๐๑,๑๔๕ ไร่

## ๘.๒ ป่าไม้

ลักษณะป่าไม้ของจังหวัดศรีสะเกษ ส่วนใหญ่เป็นป่าโปร่ง ประกอบด้วยป่ายาง ไม้เต็ง ไม้ประดู่ ไม้แดง ไม้กระบาก และไม้เบญจพรรณ มีพื้นที่ป่าทั้งจังหวัด ๒,๑๓๖.๒๔ ตารางกิโลเมตร หรือ ๑,๓๖๖,๔๔๔ ไร่ แบ่งเป็นป่าสงวนแห่งชาติ ๒๕ ป่า เนื้อที่ ๑,๒๗๔,๓๑๒ ไร่ หรือ ๒,๐๓๘.๘๓ ตารางกิโลเมตร และป่าไม้ถาวรเตรียมการสงวน ๔ ป่า เนื้อที่ ๑๔๗.๔๑ ตารางกิโลเมตร หรือ ๙๒,๑๓๒ ไร่ มีพื้นที่ป่าที่ยังคงสภาพป่าที่สมบูรณ์ เนื้อที่ ๗๒๒ ตารางกิโลเมตร หรือ ๔๕๑,๒๕๐ ไร่ คิดเป็น ๘.๑๗% ของเนื้อที่จังหวัดศรีสะเกษ และยังสามารถจำแนกพื้นที่ป่าออกได้เป็น ๓ ประเภท คือ

๑. **ป่าอนุรักษ์** จำนวน ๗๕๕ ตารางกิโลเมตร หรือ ๔๗๑,๘๗๕ ไร่

- เขตรักษาพันธุ์สัตว์ป่าพนมดงรัก ท้องที่อำเภอกันทรลักษ์, อำเภอบัวลาย มีเนื้อที่ ๑๙๗,๕๐๐ ไร่ หรือ ๓๑๖ ตารางกิโลเมตร

- เขตรักษาพันธุ์สัตว์ป่าห้วยศาลา ท้องที่อำเภอบัวลาย อำเภอบัวชุม อำเภอกันทรลักษ์ มีเนื้อที่ ๒๓๗,๘๗๕ ไร่

- อุทยานแห่งชาติเขาพระวิหาร มีเนื้อที่ ๕๙ ตารางกิโลเมตร หรือ ๓๖,๘๗๕ ไร่

๒. **ป่าชุมชน** (ที่มีพื้นที่อยู่ในเขตป่าสงวนแห่งชาติและป่าเตรียมการ) จำนวน ๒๐๑.๒๒ ตารางกิโลเมตร หรือ ๓๖,๘๗๕ ไร่

๓. **ป่าเศรษฐกิจ (Zone E)** จำนวน ๘๑๔,๗๗๘ ไร่

- พื้นที่ป่ามีภาระผูกพัน (สวนป่า , สทก. ใช้ประโยชน์) จำนวน ๑๑๑,๒๐๖ ไร่

- พื้นที่ที่มอบให้ ส.ป.ก. มีเนื้อที่ ๗๐๓,๕๗๒ ไร่

## ๘.๓ ภูเขา

ทางทิศใต้ของจังหวัดศรีสะเกษ มีเทือกเขาพนมดงรัก ซึ่งเป็นเส้นกั้นเขตแดนระหว่างประเทศไทยกับประเทศกัมพูชาประชาธิปไตย ซึ่งเป็นแนวชายจากทิศตะวันออก – ทิศตะวันตก มีความยาวประมาณ ๑๒๗ กิโลเมตร มีช่องทางติดต่อเข้าออก ๒๖ ช่องทาง คลอบคลุมพื้นที่ประมาณร้อยละ ๒๐ ของพื้นที่ในเขตอำเภอบัวชุม อำเภอบัวลาย อำเภอกันทรลักษ์ และอำเภอกันทรลักษ์

## 8.4 ทรัพยากรธรรมชาติที่สำคัญ

**แร่ธาตุ** สภาพทางธรณีวิทยาของจังหวัดศรีสะเกษ จัดอยู่ในยุคหินโคราชซึ่งเกิดจากการตกตะกอนของน้ำทะเล เป็นเวลานานมาแล้วมีบางบริเวณที่เป็นที่ราบลุ่มคือ พวดินตะกอนลำน้ำซึ่งคาดว่าอยู่ในยุคควอเทอร์นารี (QUATERNARY) ถึงยุคปัจจุบันเป็นชั้นที่บนสุด จึงคาดว่าแร่ที่มีคุณค่าทางเศรษฐกิจอยู่บ้าง แต่ขณะนี้ยังไม่มีการสำรวจอย่างจริงจัง ส่วนใหญ่เป็นการขุดโดยราษฎรที่อาศัยอยู่ในท้องถิ่นซึ่งใช้เครื่องมือง่าย ๆ เท่านั้น แร่สำคัญที่ขุดพบคือ แร่พลอยและแร่เงิน พลอยที่ขุดพบมีชนิดต่าง ๆ เช่น สตาร์-เพทาย มรกต ทับทิม เขียวส่อง และบุษราคัม เป็นต้น จังหวัดศรีสะเกษ มีหลายหมู่บ้านที่ดำเนินการเจียรไนพลอย และเพชรเทียม เช่น บ้านตุม อำเภوبرางค์กู่ บ้านโสน อำเภอูษรินทร์ บ้านเจียงวงค์ อำเภอบุณฑลบุรี แต่ที่เป็นล่ำเป็นสันมาเป็นเวลาช้านานและมีชื่อเสียง คือ บ้านตุม อำเภอบรางค์กู่

### ข้อมูลเชิงเปรียบเทียบด้านการบริหารทรัพยากรธรรมชาติและสิ่งแวดล้อม

- สัดส่วนพื้นที่ป่าไม้ต่อพื้นที่จังหวัด ร้อยละ 11.48 อยู่ในลำดับที่ 49 ของทั้ง 76 จังหวัดทั่วประเทศ โดยค่าเฉลี่ยทั้งประเทศ อยู่ที่ ร้อยละ 31.67
- สัดส่วนพื้นที่ป่าเพื่อการอนุรักษ์ต่อพื้นที่จังหวัด ร้อยละ 8.46 อยู่ในลำดับที่ 42 ของทั้ง 76 จังหวัดทั่วประเทศ โดยค่าเฉลี่ยทั้งประเทศ อยู่ที่ ร้อยละ 20.79
- สัดส่วนพื้นที่ป่าเศรษฐกิจต่อพื้นที่จังหวัด ร้อยละ .59 อยู่ในลำดับที่ 56 ของทั้ง 76 จังหวัดทั่วประเทศ โดยค่าเฉลี่ยทั้งประเทศ อยู่ที่ ร้อยละ 2.39
- ผลตรวจวัดคุณภาพน้ำ (WQI) 85.00 คะแนน (1-100) อยู่ในลำดับที่ 1 ของทั้ง 76 จังหวัดทั่วประเทศ โดยค่าเฉลี่ยทั้งประเทศ อยู่ที่ 55.00 คะแนน (1-100)
- สัดส่วนขยะมูลฝอยชุมชนที่ถูกนำไปใช้ประโยชน์ ร้อยละ 23.00 อยู่ในลำดับที่ 59 ของทั้ง 76 จังหวัดทั่วประเทศ โดยค่าเฉลี่ยทั้งประเทศ อยู่ที่ ร้อยละ 33.37
- สัดส่วนของขยะมูลฝอยชุมชนที่ได้รับการจัดการอย่างถูกต้อง ร้อยละ 31.86 อยู่ในลำดับที่ 75 ของทั้ง 76 จังหวัดทั่วประเทศ โดยค่าเฉลี่ยทั้งประเทศ อยู่ที่ ร้อยละ 68.14
- ปริมาณขยะมูลฝอย 1,378.00 ตันต่อวัน อยู่ในลำดับที่ 65 ของทั้ง 76 จังหวัดทั่วประเทศ โดยค่าเฉลี่ยทั้งประเทศ อยู่ที่ 811.00 ตันต่อวัน
- ปริมาณการจัดการกากอุตสาหกรรมอันตรายที่เข้าสู่ระบบการจัดการ 2,854.10 ตัน อยู่ในลำดับที่ 23 ของทั้ง 76 จังหวัดทั่วประเทศ โดยค่าเฉลี่ยทั้งประเทศ อยู่ที่ 24,031.47 ตัน
- จำนวนเรื่องร้องเรียนด้านปัญหามลพิษที่ได้รับแจ้งทั้งหมดในพื้นที่ 2.00 เรื่อง อยู่ในลำดับที่ 25 ของทั้ง 76 จังหวัดทั่วประเทศ โดยค่าเฉลี่ยทั้งประเทศ อยู่ที่ 6.00 เรื่อง

### แผนภูมิสถานการณ์ด้านการบริหารทรัพยากรธรรมชาติและสิ่งแวดล้อม จังหวัดศรีสะเกษ

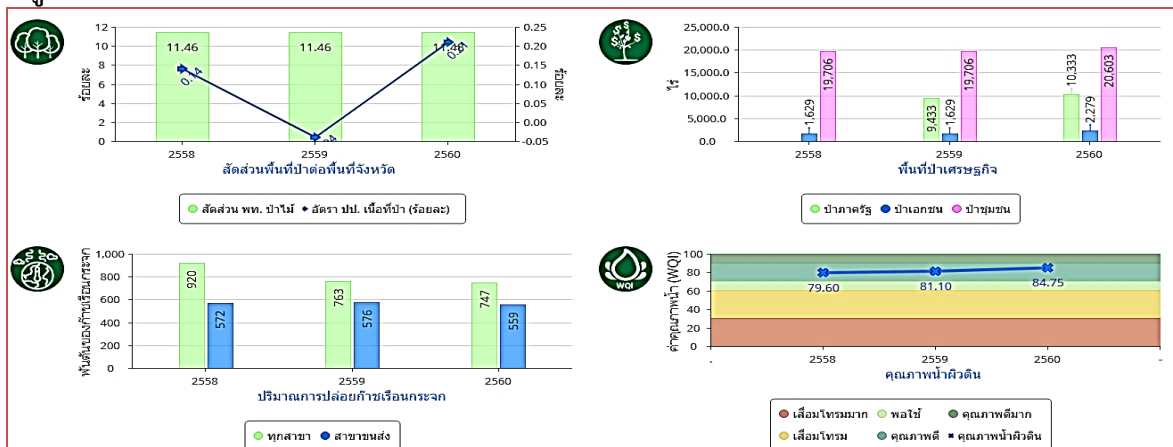

ที่มา : เครื่องมือวัดระดับการพัฒนา สำนักงานปลัดกระทรวงมหาดไทย

[http://benchmark.moi.go.th/moibenchmarking2561/#cptt-\\_province-33](http://benchmark.moi.go.th/moibenchmarking2561/#cptt-_province-33) สืบค้นเมื่อ 20 ธันวาคม 2562



### แผนภูมิที่ 23 สถานการณ์ด้านขยะมูลฝอยและปัญหามลพิษ จังหวัดศรีสะเกษ

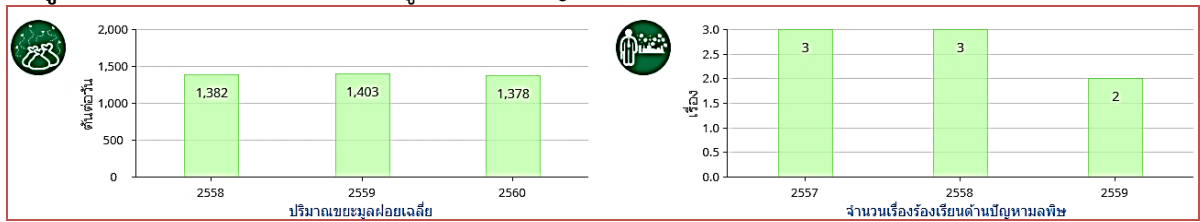

ที่มา : เครื่องมือวัดระดับการพัฒนา สำนักงานปลัดกระทรวงมหาดไทย

[http://benchmark.moi.go.th/moibenchmarking2561/#cptt-\\_province-33](http://benchmark.moi.go.th/moibenchmarking2561/#cptt-_province-33) สืบค้นเมื่อ 20 ธันวาคม 2562

### แผนภูมิสถานการณ์ด้านการใช้พลังงาน จังหวัดศรีสะเกษ

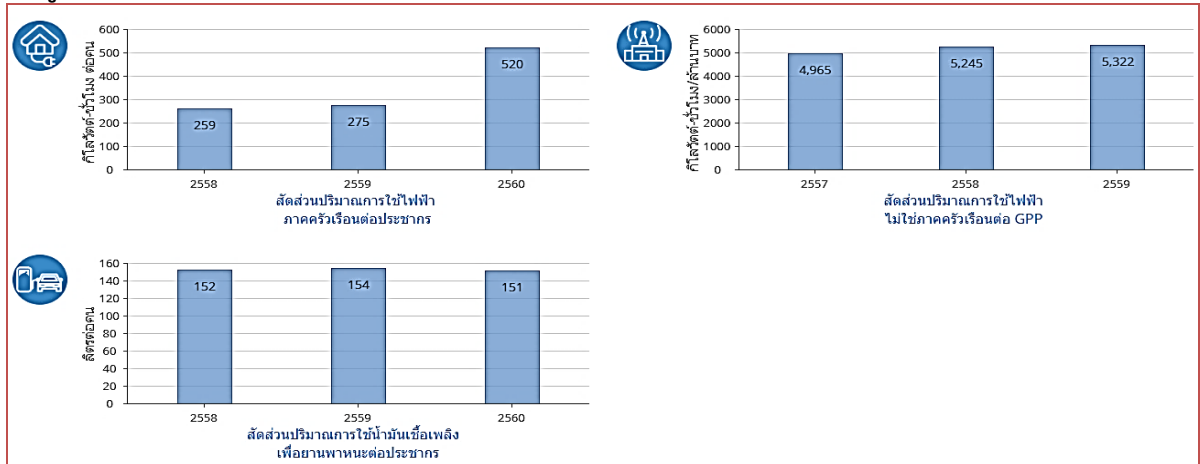

ที่มา : เครื่องมือวัดระดับการพัฒนา สำนักงานปลัดกระทรวงมหาดไทย

[http://benchmark.moi.go.th/moibenchmarking2561/#cptt-\\_province-33](http://benchmark.moi.go.th/moibenchmarking2561/#cptt-_province-33) สืบค้นเมื่อ 20 ธันวาคม 2562

## ส่วนที่ 2

### ยุทธศาสตร์การพัฒนาองค์กรปกครองส่วนท้องถิ่น

ตามระเบียบกระทรวงมหาดไทย ว่าด้วยการจัดทำแผนพัฒนาขององค์กรปกครองส่วนท้องถิ่น พ.ศ. 2548 และที่แก้ไขเพิ่มเติมถึง (ฉบับที่ 3) พ.ศ. 2561 แผนพัฒนาท้องถิ่น หมายความว่า แผนพัฒนาขององค์กรปกครองส่วนท้องถิ่น ที่กำหนด วิสัยทัศน์ประเด็นยุทธศาสตร์ เป้าประสงค์ ตัวชี้วัด ค่าเป้าหมาย และ กลยุทธ์ โดยสอดคล้องกับแผนพัฒนาจังหวัด ยุทธศาสตร์การพัฒนาขององค์กรปกครองส่วนท้องถิ่นในเขตจังหวัด แผนพัฒนาอำเภอ แผนพัฒนาตำบล แผนพัฒนาหมู่บ้านหรือแผนชุมชน อันมีลักษณะเป็นการกำหนดรายละเอียดแผนงานโครงการพัฒนา ที่จัดทำขึ้นสำหรับปีงบประมาณแต่ละปี ซึ่งมีความต่อเนื่องและเป็นแผนก้าวหน้าและให้หมายความรวมถึง การเพิ่มเติมหรือเปลี่ยนแปลงแผนพัฒนาท้องถิ่น

ดังนั้น องค์การบริหารส่วนจังหวัดศรีสะเกษ จึงได้จัดทำแผนพัฒนาท้องถิ่นขององค์การบริหารส่วนจังหวัดศรีสะเกษ ให้มีความสอดคล้องกันตั้งแต่แผนยุทธศาสตร์ชาติ 20 ปี แผนพัฒนาเศรษฐกิจและสังคมแห่งชาติ ฉบับที่ 12 และนโยบายรัฐบาล แผนยุทธศาสตร์การพัฒนาประเทศ แผนยุทธศาสตร์การพัฒนาพื้นที่ แผนยุทธศาสตร์การพัฒนาภาคตะวันออกเฉียงเหนือ แผนยุทธศาสตร์การพัฒนากลุ่มจังหวัดภาคตะวันออกเฉียงเหนือตอนล่าง 2 แผนยุทธศาสตร์การพัฒนาจังหวัดศรีสะเกษ แผนยุทธศาสตร์การพัฒนาขององค์กรปกครองส่วนท้องถิ่นในเขตจังหวัดศรีสะเกษ นโยบายของนายกองค์การบริหารส่วนจังหวัดศรีสะเกษ แผนชุมชนและข้อมูลพื้นฐานในการพัฒนาจากหน่วยงานต่างๆ นำมารวบรวม วิเคราะห์ เพื่อจัดทำแผนพัฒนาท้องถิ่นขององค์การบริหารส่วนจังหวัดศรีสะเกษ ให้มีความสอดคล้องเชื่อมโยงกันในแต่ละระดับ

#### 1. ความสัมพันธ์ระหว่างแผนพัฒนาระดับมหภาค

##### 1.1 ยุทธศาสตร์ชาติ 20 ปี

การที่จะบรรลุวิสัยทัศน์และทำให้ประเทศไทยพัฒนาไปสู่อนาคตที่พึงประสงค์นั้น จำเป็นจะต้องมีการวางแผนและกำหนดยุทธศาสตร์การพัฒนาในระยะยาวและกำหนดแนวทางการพัฒนาของทุกภาคส่วนให้ขับเคลื่อนไปในทิศทางเดียวกัน ดังนั้นจึงจำเป็นต้องกำหนดยุทธศาสตร์ชาติในระยะยาว เพื่อถ่ายทอดแนวทางการพัฒนาสู่การปฏิบัติในแต่ละช่วงเวลาอย่างต่อเนื่องและมีการบูรณาการ และสร้างความเข้าใจถึงอนาคตของประเทศไทยร่วมกัน และเกิดการรวมพลังของทุกภาคส่วนในสังคมทั้งประชาชน เอกชน ประชาสังคม ในการขับเคลื่อนการพัฒนาเพื่อการสร้างและรักษาไว้ซึ่งผลประโยชน์แห่งชาติและบรรลุวิสัยทัศน์

#### วิสัยทัศน์

**“ประเทศไทยมีความมั่นคง มั่งคั่ง ยั่งยืน เป็นประเทศพัฒนาแล้ว  
ด้วยการพัฒนาตามหลักปรัชญาของเศรษฐกิจพอเพียง”**

หรือคติพจน์ประจำชาติ “มั่นคง มั่งคั่ง ยั่งยืน” เพื่อให้ประเทศมีขีดความสามารถในการแข่งขัน มีรายได้สูงอยู่ในกลุ่มประเทศพัฒนาแล้วคนไทยมีความสุข อยู่ดี กินดี สังคมมี ความมั่นคง เสมอภาคและเป็นธรรม

#### พันธกิจ

1. ประเทศไทยมีความมั่นคงปลอดภัย จากการเปลี่ยนแปลงทั้งภายในภายนอกประเทศในด้านสังคม เศรษฐกิจ การเมือง ทรัพยากรธรรมชาติและสิ่งแวดล้อม
2. ประเทศไทยมีความมั่นคงทางด้านเศรษฐกิจ มีความสามารถในการแข่งขันสูง สามารถพัฒนาอย่างต่อเนื่อง และเป็นศูนย์กลางการเชื่อมโยงในภูมิภาค
3. ประเทศไทยมีความยั่งยืนทั้งด้านเศรษฐกิจ สังคม การเมือง และทรัพยากรธรรมชาติและสิ่งแวดล้อม

## เป้าหมาย

เศรษฐกิจและสังคมไทยมีการพัฒนาอย่างมั่นคงและยั่งยืน โดยสถาบันหลักของชาติดำรงอยู่ อย่างมั่นคง เป็นจุดยึดเหนี่ยวของสังคม มีความสามัคคีของคนในชาติ มีความสงบและอยู่ร่วมกันอย่างสันติสุข ในทุก พื้นที่ และมีระดับรายได้ในกลุ่มประเทศรายได้สูง มีความเป็นธรรมในสังคมและความเหลื่อมล้ำลดลง ในทุกมิติ ประเทศไทยมีบทบาทสำคัญในภูมิภาคและโลก

## กรอบยุทธศาสตร์ชาติระยะ 20 ปี (พ.ศ.2560-2579)

ยุทธศาสตร์ชาติที่จะใช้เป็นกรอบแนวทางการพัฒนาในระยะ 20 ปี ประกอบด้วย 6 ยุทธศาสตร์ ได้แก่

### ยุทธศาสตร์ที่ 1 ด้านความมั่นคง

1. เสริมสร้างความมั่นคงของสถาบันหลักและการปกครองระบอบ ประชาธิปไตยอันมีพระมหากษัตริย์ ทรงเป็นประมุข
2. ปฏิรูปกลไกการบริหารประเทศและพัฒนาความมั่นคงทางการเมือง ขจัดคอร์รัปชัน สร้างความเชื่อมั่นในกระบวนการยุติธรรม
3. การรักษาความมั่นคงภายในและความสงบเรียบร้อยภายใน ตลอดจน การบริหารจัดการความมั่นคง ชายแดนและชายฝั่งทะเล
4. การพัฒนาระบบ กลไก มาตรการและความร่วมมือระหว่างประเทศ ทุกระดับ และรักษาคุณภาพ ความสัมพันธ์กับประเทศมหาอำนาจ เพื่อป้องกันและแก้ไขปัญหาความมั่นคงรูปแบบใหม่
5. การพัฒนาเสริมสร้างศักยภาพการป้องกันประเทศ การรักษาความสงบเรียบร้อย ภายในประเทศ สร้างความร่วมมือกับ ประเทศเพื่อนบ้านและมิตรประเทศ
6. การพัฒนาระบบการเตรียมพร้อมแห่งชาติและระบบบริหารจัดการภัย พิบัติ รักษาความมั่นคง ของฐานทรัพยากรธรรมชาติสิ่งแวดล้อม
7. การปรับกระบวนการทำงานของกลไกที่เกี่ยวข้องจากแนวตั้ง สู่นแนว ระนาบมากขึ้น

### ยุทธศาสตร์ที่ 2 ด้านการสร้างความสามารถในการแข่งขัน

1. การพัฒนาสมรรถนะทางเศรษฐกิจ ส่งเสริมการค้าการลงทุน พัฒนาสู่ ชาติการค้า
2. การพัฒนาภาคการผลิตและบริการ เสริมสร้างฐานการผลิตเข้มแข็ง ยั่งยืน และส่งเสริมเกษตรกร รายย่อยสู่เกษตรยั่งยืนเป็นมิตรกับ สิ่งแวดล้อม
3. การพัฒนาผู้ประกอบการและเศรษฐกิจชุมชน พัฒนาทักษะ ผู้ประกอบการ ยกกระดับผลิตภาพ แรงงานและพัฒนา SMEs สู่สากล
4. การพัฒนาพื้นที่เศรษฐกิจพิเศษและเมือง พัฒนาเขตเศรษฐกิจพิเศษ ชายแดน และพัฒนาระบบเมือง ศูนย์กลางความเจริญ
5. การลงทุนพัฒนาโครงสร้างพื้นฐาน ด้านการขนส่ง ความมั่นคงและ พลังงาน ระบบเทคโนโลยี สารสนเทศ และการวิจัยและพัฒนา
6. การเชื่อมโยงกับภูมิภาคและเศรษฐกิจโลก สร้างความเป็นหุ้นส่วนการ พัฒนากับนานาชาติประเทศ ส่งเสริมให้ไทยเป็นฐานของการประกอบ ธุรกิจ ฯลฯ

### ยุทธศาสตร์ที่ 3 ด้านการพัฒนาและเสริมสร้างศักยภาพคน

1. พัฒนาศักยภาพคนตลอดช่วงชีวิต
2. การยกระดับการศึกษาและการเรียนรู้ให้มีคุณภาพเท่าเทียมและทั่วถึง
3. ปลูกฝังระเบียบวินัย คุณธรรม จริยธรรม ค่านิยมที่พึงประสงค์
4. การสร้างเสริมให้คนมีสุขภาวะที่ดี
5. การสร้างความอยู่ดีมีสุขของครอบครัวไทย

#### ยุทธศาสตร์ที่ 4 ด้านการสร้างโอกาสความเสมอภาคและเท่าเทียมกันทางสังคม

1. สร้างความมั่นคงและการลดความเหลื่อมล้ำทางเศรษฐกิจและสังคม
2. พัฒนาระบบบริการและระบบบริหารจัดการสุขภาพ
3. มีสภาพแวดล้อมและนวัตกรรมที่เอื้อต่อการดำรงชีวิตในสังคมสูงวัย
4. สร้างความเข้มแข็งของสถาบันทางสังคม ทูทางวัฒนธรรมและความเข้มแข็งของชุมชน
5. พัฒนาการสื่อสารมวลชนให้เป็นกลไกในการสนับสนุนการพัฒนา

#### ยุทธศาสตร์ที่ 5 ด้านการสร้างการเติบโตบนคุณภาพชีวิตที่เป็นมิตรกับสิ่งแวดล้อม

1. จัดระบบอนุรักษ์ ฟื้นฟู และป้องกันการทำลายทรัพยากรธรรมชาติ
2. วางระบบบริหารจัดการน้ำให้มีประสิทธิภาพทั้ง 25 ลุ่มน้ำเน้นการปรับระบบการบริหารจัดการอุทกภัยอย่างบูรณาการ
3. การพัฒนาและใช้พลังงานที่เป็นมิตรกับสิ่งแวดล้อม
4. การพัฒนาเมืองอุตสาหกรรมเชิงนิเวศและเมืองที่เป็นมิตรกับสิ่งแวดล้อม
5. การร่วมลดปัญหาโลกร้อนและปรับตัวให้พร้อมกับการเปลี่ยนแปลงสภาพภูมิอากาศ
6. การใช้เครื่องมือทางเศรษฐศาสตร์และนโยบายการคลังเพื่อสิ่งแวดล้อม

#### ยุทธศาสตร์ที่ 6 ด้านการปรับสมดุลและพัฒนาระบบการบริหารจัดการภาครัฐ

1. การปรับปรุงโครงสร้าง บทบาท ภารกิจของหน่วยงานภาครัฐให้มี ขนาดที่เหมาะสม
2. การวางระบบบริหารราชการแบบบูรณาการ
3. การพัฒนาระบบบริหารจัดการกำลังคนและพัฒนาบุคลากรภาครัฐ
4. การต่อต้านการทุจริตและประพฤติมิชอบ
5. การปรับปรุงกฎหมายและระเบียบต่าง ๆ ให้ทันสมัย เป็นธรรมและเป็นสากล
6. พัฒนาระบบการให้บริการประชาชนของหน่วยงานภาครัฐ
7. ปรับปรุงการบริหารจัดการรายได้และรายจ่ายของภาครัฐ

### 1.2 แผนพัฒนาเศรษฐกิจและสังคมแห่งชาติ ฉบับที่ 12

การพัฒนาประเทศในระยะแผนพัฒนาฯ ฉบับที่ 12 จะมุ่งบรรลุเป้าหมายในระยะ 5 ปี ที่จะสามารถต่อยอดในระยะต่อไปเพื่อให้บรรลุเป้าหมายการพัฒนาระยะยาวตามยุทธศาสตร์ชาติ 20 ปีโดยยึด “วิสัยทัศน์ภายใต้ยุทธศาสตร์ชาติ 20 ปี” มาเป็นกรอบของวิสัยทัศน์ประเทศไทย ในแผนพัฒนาฯ ฉบับที่ 12

#### วิสัยทัศน์

**“ประเทศไทยมีความมั่นคง มั่งคั่ง ยั่งยืน เป็นประเทศพัฒนาแล้ว  
ด้วยการพัฒนาตามหลักปรัชญาของเศรษฐกิจพอเพียง”**

การพัฒนาในด้านต่างๆ บรรลุผลได้ในระยะเวลา 5 ปีแรกของยุทธศาสตร์ชาติระยะ 20 ปี ทั้งนี้โดยได้คำนึงถึงการต่อยอดให้เกิดผลสัมฤทธิ์อย่างต่อเนื่องภายใต้แผนพัฒนาฯ ฉบับต่อไป ดังนั้น การพัฒนาประเทศในระยะแผนพัฒนาฯ ฉบับที่ 12 จึงกำหนดวัตถุประสงค์และเป้าหมายรวมของการพัฒนาได้ ดังนี้

#### วัตถุประสงค์

1. เพื่อวางรากฐานให้คนไทยเป็นคนที่สมบูรณ์ มีคุณธรรมจริยธรรม มีระเบียบวินัยค่านิยมที่ดี มีจิตสาธารณะ และมีความสุข โดยมีสุขภาวะและสุขภาพที่ดี ครอบครัวอบอุ่น ตลอดจน เป็นคนเก่งที่มีทักษะความรู้ความสามารถและพัฒนาตนเองได้ต่อเนื่องตลอดชีวิต

2. เพื่อให้คนไทยมีความมั่นคงทางเศรษฐกิจและสังคม ได้รับความเป็นธรรมในการเข้าถึงทรัพยากรและบริการทางสังคมที่มีคุณภาพ ผู้ด้อยโอกาสได้รับการพัฒนาศักยภาพ รวมทั้งชุมชนมีความเข้มแข็งพึ่งพาตนเองได้
3. เพื่อให้เศรษฐกิจเข้มแข็ง แข่งขันได้ มีเสถียรภาพ และมีความยั่งยืน สร้างความเข้มแข็งของฐานการผลิตและบริการเดิมและขยายฐานใหม่โดยการใช้นวัตกรรมที่เข้มข้นมากขึ้น สร้างความเข้มแข็งของเศรษฐกิจฐานรากและสร้างความมั่นคงทางพลังงาน อาหาร และน้ำ
4. เพื่อรักษาและฟื้นฟูทรัพยากรธรรมชาติและคุณภาพสิ่งแวดล้อมให้สามารถสนับสนุนการเติบโตที่เป็นมิตรกับสิ่งแวดล้อมและการมีคุณภาพชีวิตที่ดีของประชาชน
5. เพื่อให้การบริหารราชการแผ่นดินมีประสิทธิภาพ โปร่งใส ทันทสมัย และมีการทำงานเชิงบูรณาการของภาคีการพัฒนา
6. เพื่อให้มีการกระจายความเจริญไปสู่ภูมิภาคโดยการพัฒนาภาคและเมืองเพื่อรองรับการพัฒนายกระดับฐานการผลิตและบริการเดิมและขยายฐานการผลิตและบริการใหม่
7. เพื่อผลักดันให้ประเทศไทยมีความเชื่อมโยง (Connectivity) กับประเทศต่างๆ ทั้งในระดับ อนุภูมิภาค ภูมิภาค และนานาชาติได้อย่างสมบูรณ์และมีประสิทธิภาพ รวมทั้งให้ประเทศไทยมีบทบาทนำและสร้างสรรค์ในด้านการค้า การบริการ และการลงทุนภายใต้กรอบความร่วมมือต่างๆ ทั้งในระดับอนุภูมิภาค ภูมิภาค และโลก

### เป้าหมายรวม

เพื่อให้เป็นไปตามวัตถุประสงค์ดังกล่าว ได้กำหนดเป้าหมายรวมการพัฒนาของแผนพัฒนาฯ ฉบับที่ 12 ประกอบด้วย

1. คนไทยมีคุณลักษณะเป็นคนไทยที่สมบูรณ์มีวินัย มีทัศนคติและพฤติกรรมตามบรรทัดฐานที่ดีของสังคม มีความเป็นพลเมืองตื่นรู้ มีความสามารถในการปรับตัวได้อย่างรู้เท่าทันสถานการณ์ มีความรับผิดชอบและทำประโยชน์ต่อส่วนรวม มีสุขภาพกายและใจที่ดีมีความเจริญงอกงามทางจิตวิญญาณมีวิถีชีวิตที่พอเพียง และมีความเป็นไทย
2. ความเหลื่อมล้ำทางด้านรายได้และความยากจนลดลง เศรษฐกิจฐานรากมีความเข้มแข็งประชาชนทุกคนมีโอกาสในการเข้าถึงทรัพยากร การประกอบอาชีพ และบริการทางสังคมที่มีคุณภาพอย่างทั่วถึงและเป็นธรรม กลุ่มที่มีรายได้ต่ำสุดร้อยละ 40 มีรายได้เพิ่มขึ้นอย่างน้อยร้อยละ 15
3. ระบบเศรษฐกิจมีความเข้มแข็งและแข่งขันได้โครงสร้างเศรษฐกิจปรับสู่เศรษฐกิจฐานบริการและดิจิทัล มีผู้ประกอบการรุ่นใหม่และเป็นสังคมผู้ประกอบการ ผู้ประกอบการขนาดกลางและขนาดเล็กที่เข้มแข็งสามารถใช้นวัตกรรมและเทคโนโลยีดิจิทัลในการสร้างสรรค์คุณค่าสินค้าและบริการมีระบบการผลิตและให้บริการจากฐานรายได้เดิมที่มีมูลค่าเพิ่มสูงขึ้น และมีการลงทุนในการผลิตและบริการฐานความรู้ขั้นสูงใหม่ๆ ที่เป็นมิตรกับสิ่งแวดล้อมและชุมชน รวมทั้งกระจายฐานการผลิตและการให้บริการสู่ภูมิภาคเพื่อลดความเหลื่อมล้ำ โดยเศรษฐกิจไทยมีเสถียรภาพและมีอัตราการขยายตัวเฉลี่ยร้อยละ 5 ต่อปีและมีปัจจัยสนับสนุน อาทิ ระบบโลจิสติกส์ พลังงาน และการลงทุนวิจัยและพัฒนาที่เอื้อต่อการขยายตัวของภาคการผลิตและบริการ
4. ทูทางธรรมชาติและคุณภาพสิ่งแวดล้อมสามารถสนับสนุนการเติบโตที่เป็นมิตรกับสิ่งแวดล้อมมีความมั่นคงทางอาหาร พลังงาน และน้ำ โดยเพิ่มพื้นที่ป่าไม้ให้ได้ร้อยละ 40 ของพื้นที่ประเทศเพื่อรักษาความสมดุลของระบบนิเวศ ลดการปล่อยก๊าซเรือนกระจกในภาคพลังงานและขนส่ง ไม่น้อยกว่าร้อยละ 7 ภายในปี 2563 เทียบกับการปล่อยในกรณีปกติ มีปริมาณหรือสัดส่วนของขยะมูลฝอยที่ได้รับการจัดการอย่างถูกหลักสุขาภิบาลเพิ่มขึ้น และรักษาคุณภาพน้ำและคุณภาพอากาศในพื้นที่วิกฤตให้อยู่ในเกณฑ์มาตรฐาน

5. มีความมั่นคงในเอกราชและอธิปไตย สังคมปลอดภัย สามัคคี สร้างภาพลักษณ์ดี และเพิ่มความเชื่อมั่นของนานาชาติต่อประเทศไทย ความขัดแย้งทางอุดมการณ์และความคิดในสังคมลดลง ปัญหาอาชญากรรมลดลง ปริมาณความสูญเสียจากภัยโจรสลัดและการลักลอบขนส่งสินค้าและ ค่านูษย์ลดลงมีความพร้อมที่ปกป้องประชาชนจากการก่อการร้ายและภัยพิบัติทางธรรมชาติ ประเทศไทยมีส่วนร่วมในการกำหนดบรรทัดฐานระหว่างประเทศ เกิดความเชื่อมโยงการขนส่ง โลจิสติกส์ ห่วงโซ่มูลค่า เป็นหุ้นส่วนการพัฒนาที่สำคัญในอนุภูมิภาค ภูมิภาค และโลก และอัตราการเติบโตของมูลค่าการลงทุนและการส่งออกของไทยในอนุภูมิภาค ภูมิภาค และอาเซียนสูงขึ้น
6. มีระบบบริหารจัดการภาครัฐที่มีประสิทธิภาพ ทันสมัย โปร่งใส ตรวจสอบได้ กระจายอำนาจและมีส่วนร่วมจากประชาชน บทบาทภาครัฐในการให้บริการซึ่งภาคเอกชนดำเนินการแทนได้ดีกว่าลดลง เพิ่มการใช้ระบบดิจิทัลในการให้บริการ ปัญหาคอร์รัปชันลดลง และการบริหารจัดการขององค์กรปกครองส่วนท้องถิ่นมีอิสระมากขึ้น โดยอันดับประสิทธิภาพภาครัฐที่จัดทำโดยสถาบันการพัฒนานานาชาติและอันดับความยากง่ายในการดำเนินธุรกิจในประเทศดีขึ้น การใช้จ่ายภาครัฐและระบบงบประมาณมีประสิทธิภาพสูง ฐานภาษีกว้างขึ้น และดัชนีการรับรู้การทุจริตดีขึ้น รวมถึงมีบุคลากรภาครัฐที่มีความรู้ความสามารถและปรับตัวได้ทันกับยุคดิจิทัลเพิ่มขึ้น

แผนพัฒนาเศรษฐกิจและสังคมแห่งชาติ ฉบับที่ 12 (พ.ศ.2560 – 2564) ประกอบด้วย 10 ยุทธศาสตร์ดังต่อไปนี้

#### **ยุทธศาสตร์ที่ 1 : การเสริมสร้างและพัฒนาศักยภาพทุนมนุษย์**

แนวทางการพัฒนา :

- 1.1 ปรับเปลี่ยนค่านิยมของคนไทยให้มีคุณธรรม จริยธรรม มีวินัย จิตสาธารณะ และพฤติกรรมที่พึงประสงค์
- 1.2 พัฒนาศักยภาพคนให้มีทักษะความรู้และความสามารถในการดำรงชีวิตอย่างมีคุณค่า
- 1.3 ยกระดับคุณภาพการศึกษาและการเรียนรู้ตลอดชีวิต
- 1.4 ลดปัจจัยเสี่ยงทางสุขภาพและให้ทุกภาคส่วนคำนึงถึงผลกระทบต่อสุขภาพ
- 1.5 เพิ่มประสิทธิภาพการบริหารจัดการระบบสุขภาพภาครัฐและปรับระบบการเงินการคลังด้านสุขภาพ
- 1.6 พัฒนาระบบดูแลและสร้างสภาพแวดล้อมที่เหมาะสมกับสังคมสูงวัย
- 1.7 ผลักดันให้สถาบันทางสังคมมีส่วนร่วมพัฒนาประเทศอย่างเข้มแข็ง

#### **ยุทธศาสตร์ที่ 2 : การสร้างความเป็นธรรมและลดความเหลื่อมล้ำในสังคม**

แนวทางการพัฒนา :

- 2.1 เพิ่มโอกาสให้กับกลุ่มเปราะบางประชากรร้อยละ 40 ที่มีรายได้น้อยที่สุดให้สามารถเข้าถึงบริการที่มีคุณภาพของรัฐและมีอาชีพ
- 2.2 กระจายการให้บริการภาครัฐทั้งด้านการศึกษา สาธารณสุข และสวัสดิการที่มีคุณภาพให้ครอบคลุมและทั่วถึง
- 2.3 เสริมสร้างศักยภาพชุมชน พัฒนาเศรษฐกิจชุมชน และสร้างความเข้มแข็งการเงินฐานรากตามหลักปรัชญาเศรษฐกิจพอเพียงเพื่อให้ชุมชนสามารถพึ่งพาตนเองได้ มีสิทธิในการจัดการที่ดินและทรัพยากรภายในชุมชน

#### **ยุทธศาสตร์ที่ 3 : การสร้างความเข้มแข็งทางเศรษฐกิจและแข่งขันได้อย่างยั่งยืน**

แนวทางการพัฒนา :

- 3.1 การบริหารจัดการเศรษฐกิจส่วนรวม
- 3.2 การเสริมสร้างและพัฒนาขีดความสามารถในการแข่งขันของภาคการผลิตและบริการ

#### ยุทธศาสตร์ที่ 4 : การเติบโตที่เป็นมิตรกับสิ่งแวดล้อมเพื่อการพัฒนาอย่างยั่งยืน

แนวทางการพัฒนา :

- 4.1 การรักษาพื้นที่ทรัพยากรธรรมชาติ สร้างสมดุลของการอนุรักษ์และใช้ประโยชน์อย่างยั่งยืนและเป็นธรรม
- 4.2 เพิ่มประสิทธิภาพการบริหารจัดการทรัพยากรน้ำเพื่อให้เกิดความมั่นคง สมดุล และยั่งยืน
- 4.3 แก้ไขปัญหาวิกฤตสิ่งแวดล้อม
- 4.4 ส่งเสริมการผลิตและการบริโภคที่เป็นมิตรกับสิ่งแวดล้อม
- 4.5 สนับสนุนการลดการปล่อยก๊าซเรือนกระจก และเพิ่มขีดความสามารถในการปรับตัวต่อการเปลี่ยนแปลงสภาพภูมิอากาศ
- 4.6 บริหารจัดการเพื่อลดความเสี่ยงด้านภัยพิบัติ
- 4.7 พัฒนาระบบการบริหารจัดการและกลไกแก้ไขปัญหาความขัดแย้งด้านทรัพยากรธรรมชาติและสิ่งแวดล้อม
- 4.8 การพัฒนาความร่วมมือด้านสิ่งแวดล้อมระหว่างประเทศ

#### ยุทธศาสตร์ที่ 5 : การเสริมสร้างความมั่นคงแห่งชาติเพื่อการพัฒนาประเทศสู่ความมั่งคั่งและยั่งยืน

แนวทางการพัฒนา :

- 5.1 การรักษาความมั่นคงภายใน เพื่อให้เกิดความสงบในสังคมและธำรงไว้ซึ่งสถาบันหลักของชาติ
- 5.2 การพัฒนาเสริมสร้างศักยภาพการป้องกันประเทศ เพื่อเตรียมความพร้อมในการรับมือภัยคุกคามทั้งการทหารและภัยคุกคามอื่นๆ
- 5.3 การส่งเสริมความร่วมมือกับต่างประเทศด้านความมั่นคง เพื่อบูรณาการความร่วมมือกับมิตรประเทศเพื่อผลประโยชน์ทางเศรษฐกิจ สังคม และการป้องกันภัยคุกคามข้ามชาติ
- 5.4 การรักษาความมั่นคงและผลประโยชน์ของชาติทางทะเลเพื่อคงไว้ซึ่งอำนาจอธิปไตยและสิทธิอธิปไตยในเขตทางทะเล
- 5.5 การบริหารจัดการความมั่นคงเพื่อการพัฒนาเพื่อให้เกิดความสอดคล้องกันระหว่างแผนงานที่เกี่ยวข้องกับความมั่นคงกับแผนงานการพัฒนาอื่นๆ ภายใต้การมีส่วนร่วมของภาคประชาชน

#### ยุทธศาสตร์ที่ 6 : การบริหารจัดการในภาครัฐ การป้องกันการทุจริตประพฤติดีมิชอบและธรรมาภิบาลในสังคมไทย

แนวทางการพัฒนา :

- 6.1 ปรับปรุงโครงสร้างหน่วยงาน บทบาท ภารกิจ และคุณภาพ บุคลากรภาครัฐ ให้มีความโปร่งใส ทันสมัย คล่องตัว มีขนาดที่เหมาะสม เกิดความคุ้มค่า
- 6.2 ปรับปรุงกระบวนการงบประมาณ และสร้างกลไกการติดตาม ตรวจสอบการเงินการคลังภาครัฐ
- 6.3 เพิ่มประสิทธิภาพและยกระดับการให้บริการสาธารณะให้ได้มาตรฐานสากล
- 6.4 เพิ่มประสิทธิภาพการบริหารจัดการให้แก่องค์กรปกครองส่วนท้องถิ่น
- 6.5 ป้องกันและปราบปรามการทุจริตและประพฤติมิชอบ
- 6.6 ปฏิรูปกฎหมายและกระบวนการยุติธรรมให้มีความทันสมัย เป็นธรรม และสอดคล้องกับข้อบังคับสากล หรือข้อตกลงระหว่างประเทศ

#### ยุทธศาสตร์ที่ 7 : การพัฒนาโครงสร้างพื้นฐานและระบบโลจิสติกส์

แนวทางการพัฒนา :

- 7.1 การพัฒนาโครงสร้างพื้นฐานด้านคมนาคมขนส่ง
- 7.2 การสนับสนุนการพัฒนาระบบขนส่ง
- 7.3 การพัฒนาระบบโลจิสติกส์

- 7.4 การพัฒนาด้านพลังงาน
- 7.5 การพัฒนาเศรษฐกิจดิจิทัล
- 7.6 การพัฒนาระบบน้ำประปา

**ยุทธศาสตร์ที่ 8 :** การพัฒนาวิทยาศาสตร์ เทคโนโลยี วิจัย และนวัตกรรม

แนวทางการพัฒนา :

- 8.1 เร่งส่งเสริมการลงทุนวิจัยและพัฒนาและผลักดันสู่การใช้ประโยชน์ในเชิงพาณิชย์ และเชิงสังคม
- 8.2 พัฒนาผู้ประกอบการให้เป็นผู้ประกอบการทางเทคโนโลยี (Technopreneur)
- 8.3 พัฒนาสภาวะแวดล้อมของการพัฒนาวิทยาศาสตร์ เทคโนโลยี วิจัย และนวัตกรรม

**ยุทธศาสตร์ที่ 9 :** การพัฒนาภาค เมือง และพื้นที่เศรษฐกิจ

แนวทางการพัฒนา :

- 9.1 การพัฒนาภาคเพื่อสร้างโอกาสทางเศรษฐกิจให้กระจายตัวอย่างทั่วถึง
- 9.2 การพัฒนาเมือง
- 9.3 การพัฒนาพื้นที่เศรษฐกิจ

**ยุทธศาสตร์ที่ 10 :** ความร่วมมือระหว่างประเทศเพื่อการพัฒนา

แนวทางการพัฒนา :

- 10.1 ขยายความร่วมมือทางการค้า และการลงทุนกับมิตรประเทศ และแสวงหาตลาดใหม่สำหรับสินค้าและบริการของไทย
- 10.2 พัฒนาความเชื่อมโยงด้านการคมนาคมขนส่ง โลจิสติกส์ และโทรคมนาคมในกรอบความร่วมมืออนุภูมิภาคภายใต้แผนงาน GMS , ACMECS , IMT-GT , BIMSTEC และ JDS และภูมิภาคอาเซียน เพื่ออำนวยความสะดวกและลดต้นทุนด้านโลจิสติกส์
- 10.3 พัฒนาและส่งเสริมให้ไทยเป็นฐานของการประกอบธุรกิจ การบริการ และการลงทุนที่โดดเด่นในภูมิภาค
- 10.4 ส่งเสริมการลงทุนไทยในต่างประเทศ (Outward investment) ของผู้ประกอบการไทย
- 10.5 เปิดประตูการค้าและพัฒนาความร่วมมือกับประเทศเพื่อนบ้านในลักษณะหุ้นส่วนทางยุทธศาสตร์ ทั้งในระดับอนุภูมิภาค และภูมิภาคที่มีความเสมอภาคกัน
- 10.6 สร้างความเป็นหุ้นส่วนการพัฒนาประเทศในอนุภูมิภาค ภูมิภาค และนานาชาติประเทศ
- 10.7 เข้าร่วมเป็นภาคีความร่วมมือระหว่างประเทศโดยมีบทบาทที่สร้างสรรค์
- 10.8 ส่งเสริมความร่วมมือกับภูมิภาคและนานาชาติในการสร้างความมั่นคง
- 10.9 บูรณาการภารกิจด้านความร่วมมือระหว่างประเทศและด้านการต่างประเทศ
- 10.10 ส่งเสริมให้เกิดการปรับตัวภายในประเทศที่สำคัญ

**1.3 แผนพัฒนาภาค/แผนพัฒนากลุ่มจังหวัด/แผนพัฒนาจังหวัด**

**1.) แผนพัฒนาภาคตะวันออกเฉียงเหนือ พ.ศ. 2560 – 2565 ฉบับทบทวน (กรกฎาคม 2562)**

ภาคตะวันออกเฉียงเหนือมีปัญหาพื้นฐานด้านการขาดแคลนน้ำ ดินคุณภาพต่ำ ประสบอุทกภัยและภัยแล้งซ้ำซาก คนมีปัญหาทั้งในด้านความยากจน และมีปัญหาภาวะทุพโภชนาการ (Malnutrition) แต่มีความพร้อมด้านสถาบันการศึกษาและสถาบันวิจัย ดังนั้นการพัฒนาเศรษฐกิจและสังคมภาคตะวันออกเฉียงเหนือ ไปสู่ความ “มั่นคง มั่งคั่ง ยั่งยืน” จำเป็นต้องแก้ไขปัญหาคอขวดที่เกี่ยวกับการพัฒนาการวิจัยเพื่อใช้ความรู้ เทคโนโลยี นวัตกรรม และความคิดสร้างสรรค์ในการเสริมสร้างความเข้มแข็งของเศรษฐกิจภายในภาคให้มีการเจริญเติบโตได้อย่างเต็มศักยภาพ พร้อมทั้งการแสวงหาโอกาสการนำความรู้ เทคโนโลยี และนวัตกรรมจากภายนอกมาช่วยขับเคลื่อน โดยการใช้ประโยชน์จากโครงการพัฒนาโครงสร้างพื้นฐานด้านคมนาคมขนส่งขนาดใหญ่ที่เชื่อมโยง



ภาคตะวันออกเฉียงเหนือกับโครงข่ายระบบการคมนาคมขนส่งและพื้นที่เศรษฐกิจหลักของประเทศ รวมทั้งการใช้ประโยชน์จากการเชื่อมโยงและข้อตกลงกับประเทศเพื่อนบ้านในกลุ่มอนุภูมิภาคลุ่มแม่น้ำโขงที่กำลังเจริญเติบโตอย่างรวดเร็วมาเสริมสร้างกิจกรรมการพัฒนาใหม่ๆ ให้แก่ภาค เพื่อให้มีอัตราการเติบโตที่สูงเพียงพอต่อการลดความเหลื่อมล้ำกับพื้นที่ส่วนอื่นๆ ของประเทศได้ในระยะยาว

#### เป้าหมายเชิงยุทธศาสตร์ :

พัฒนาอีสานสู่มิติใหม่ให้เป็น “ศูนย์กลางเศรษฐกิจของอนุภูมิภาคลุ่มแม่น้ำโขง”

#### วัตถุประสงค์

1. เพื่อแก้ไขปัญหาปัจจัยพื้นฐานด้านน้ำและดิน ให้เอื้อต่อการประกอบอาชีพ การดำรงชีพและการพัฒนาเศรษฐกิจของภาค
2. เพื่อดูแลช่วยเหลือคนจน ผู้ด้อยโอกาส และผู้สูงอายุ ให้มีคุณภาพชีวิตที่ดี พึ่งพาตนเอง พึ่งพาครอบครัว และพึ่งพากันในชุมชนได้
3. เพื่อยกระดับการผลิตและการสร้างมูลค่าเพิ่มโดยใช้ความรู้ เทคโนโลยี และนวัตกรรม สนับสนุนให้การเติบโตทางเศรษฐกิจของภาคไม่ต่ำกว่าระดับประเทศ
4. เพื่อเชื่อมโยงห่วงโซ่มูลค่าของระบบเศรษฐกิจภาคเข้ากับระบบเศรษฐกิจของประเทศ และภูมิภาคเอเชียตะวันออกเฉียงใต้
5. เพื่อพัฒนาภาคตะวันออกเฉียงเหนือเป็นศูนย์กลางเศรษฐกิจของอนุภูมิภาคลุ่มแม่น้ำโขงและมีบทบาทสนับสนุนประเทศเป็นศูนย์กลางภูมิภาคเอเชียตะวันออกเฉียงใต้

#### เป้าหมาย

1. อัตราการเจริญเติบโตทางเศรษฐกิจของภาคขยายตัวเพิ่มขึ้น
2. สัมประสิทธิ์ความไม่เสมอภาค (Gini Coefficient) ในการกระจายรายได้ลดลง

#### ยุทธศาสตร์การพัฒนา

ยุทธศาสตร์ที่ 1 บริหารจัดการน้ำให้เพียงพอต่อการพัฒนาเศรษฐกิจและคุณภาพชีวิตอย่างยั่งยืน

##### ตัวชี้วัดและค่าเป้าหมาย

ตัวชี้วัด	ค่าฐานปี 2559	ค่าเป้าหมาย				
		2562	2563	2564	2565	2562-2565
พื้นที่ชลประทาน	6.91 ล้านไร่	เพิ่มขึ้น 120,000 ไร่	เพิ่มขึ้น 120,000 ไร่	เพิ่มขึ้น 120,000 ไร่	เพิ่มขึ้น 120,000 ไร่	เพิ่มขึ้น 480,000 ไร่

#### แนวทางการพัฒนา

1. พัฒนาแหล่งน้ำเดิมและแหล่งน้ำธรรมชาติ เพื่อเพิ่มประสิทธิภาพการกักเก็บน้ำ
2. พัฒนาแหล่งน้ำใหม่ในพื้นที่ลุ่มน้ำโขง ซี มูล
3. พัฒนาระบบส่งและกระจายน้ำ
4. บริหารจัดการน้ำแบบบูรณาการเชิงลุ่มน้ำทั้งระบบ

ยุทธศาสตร์ที่ 2 แก้ไขปัญหาความยากจนและพัฒนาคุณภาพชีวิตผู้มีรายได้น้อยเพื่อลดความเหลื่อมล้ำ

#### ตัวชี้วัดและค่าเป้าหมาย

ตัวชี้วัด	ค่าฐานปี 2559	ค่าเป้าหมาย				
		2562	2563	2564	2565	2562-2565
สัดส่วนคนจน	ร้อยละ 13.0	ลดลงเหลือ ร้อยละ 12.2	ลดลงเหลือ ร้อยละ 11.5	ลดลงเหลือ ร้อยละ 10.8	ลดลงเหลือ ร้อยละ 10.0	ลดลงเหลือ ร้อยละ 10.0

#### แนวทางการพัฒนา

1. พัฒนาอาชีพและรายได้ของผู้มีรายได้น้อย
2. พัฒนาคุณภาพชีวิตและจัดสวัสดิการให้แก่ผู้สูงอายุ ผู้พิการ และผู้ด้อยโอกาส
3. พัฒนาความรู้ ทักษะอาชีพ และการเรียนรู้ตลอดชีวิต
4. พัฒนาระบบการป้องกันและควบคุมโรคเฉพาะถิ่น แก้ไขปัญหาโรคพยาธิใบไม้ในตับในพื้นที่เสี่ยง
5. พัฒนาโภชนาการแม่และเด็ก
6. อำนวยความยุติธรรม ลดความเหลื่อมล้ำ

ยุทธศาสตร์ที่ 3 สร้างความเข้มแข็งของฐานเศรษฐกิจภายในควบคู่กับการแก้ปัญหาทรัพยากรธรรมชาติและสิ่งแวดล้อม

#### ตัวชี้วัดและค่าเป้าหมาย

ตัวชี้วัด	ค่าฐานปี 2559	ค่าเป้าหมาย				
		2562	2563	2564	2565	2562-2565
อัตราการขยายตัวการผลิตภาคเกษตร	145,538 ล้านบาท	ขยายตัวไม่ต่ำกว่า ร้อยละ 1.5	ขยายตัวไม่ต่ำกว่า ร้อยละ 1.5	ขยายตัวไม่ต่ำกว่า ร้อยละ 1.5	ขยายตัวไม่ต่ำกว่า ร้อยละ 1.5	ขยายตัวเฉลี่ย ร้อยละ 1.5 ต่อปี
สัดส่วนพื้นที่ป่าไม้ต่อพื้นที่ภาค	15.65 ล้านไร่ สัดส่วนร้อยละ 14.5 ต่อพื้นที่ภาค	ไม่ต่ำกว่า ร้อยละ 15.0 ต่อพื้นที่ภาค	ไม่ต่ำกว่า ร้อยละ 15.0 ต่อพื้นที่ภาค	ไม่ต่ำกว่า ร้อยละ 15.0 ต่อพื้นที่ภาค	ไม่ต่ำกว่า ร้อยละ 15.0 ต่อพื้นที่ภาค	สัดส่วนไม่ต่ำกว่า ร้อยละ 15.0 ต่อพื้นที่ภาค

#### แนวทางการพัฒนา

1. พัฒนาอาชีพและรายได้ของการเกษตร
2. พัฒนาพื้นที่ทุ่งกุลาร้องไห้ ให้เป็นแหล่งผลิตข้าวหอมมะลิคุณภาพสูง ในพื้นที่จังหวัดยโสธร สุรินทร์ ร้อยเอ็ด มหาสารคาม และศรีสะเกษ รวมทั้งพื้นที่ที่มีศักยภาพอื่นๆ
3. ส่งเสริมการปรับเปลี่ยนไปสู่สินค้าเกษตรชนิดใหม่ตามศักยภาพของพื้นที่ (Zoning) และความต้องการตลาด
4. ส่งเสริมและพัฒนาเศรษฐกิจฐานชีวภาพ (Bio Economy) ให้เป็นฐานรายได้ใหม่ที่สำคัญของภาค
5. ส่งเสริมและสนับสนุนธุรกิจ SMEs ธุรกิจ Startup และวิสาหกิจชุมชน ผลิตสินค้าอุปโภคบริโภคในพื้นที่เชื่อมโยงระเบียงเศรษฐกิจแนวตะวันออก – ตะวันตก
6. ยกระดับมาตรฐานสินค้ากลุ่มผ้าไหม ผ้าฝ้าย ผ้าอ้อมคราม และส่งเสริมพื้นที่ที่มีศักยภาพให้ก้าวไปสู่การเป็นศูนย์กลางแฟชั่นในระดับภูมิภาค
7. พัฒนาเมืองศูนย์กลางจังหวัดเป็นเมืองน่าอยู่

8. อนุรักษ์และส่งเสริมการฟื้นฟูทรัพยากรป่าไม้ให้คงความอุดมสมบูรณ์และรักษาความหลากหลายทางชีวภาพของพื้นที่ต้นน้ำและป่าธรรมชาติที่สำคัญ
9. ส่งเสริมและสนับสนุนการศึกษาวิจัยเพื่อพัฒนาความรู้ เทคโนโลยี นวัตกรรมและความคิดสร้างสรรค์ในการพัฒนาภาค

#### ยุทธศาสตร์ที่ 4 พัฒนาการท่องเที่ยวเชิงบูรณาการ

##### ตัวชี้วัดและค่าเป้าหมาย

ตัวชี้วัด	ค่าฐานปี 2559	ค่าเป้าหมาย				
		2562	2563	2564	2565	2562-2565
รายได้การท่องเที่ยว	73,893 ล้านบาท	ขยายตัวไม่ต่ำกว่าร้อยละ 10.0	ขยายตัวไม่ต่ำกว่าร้อยละ 10.0	ขยายตัวไม่ต่ำกว่าร้อยละ 10.0	ขยายตัวไม่ต่ำกว่าร้อยละ 10.0	ขยายตัวเฉลี่ยร้อยละ 10.0 ต่อปี

#### แนวทางการพัฒนา

1. พัฒนาและส่งเสริมการท่องเที่ยวเชิงประเพณีวัฒนธรรมในทุกพื้นที่
2. พัฒนาและส่งเสริมการท่องเที่ยวอารยธรรมอีสานใต้ในพื้นที่จังหวัดนครราชสีมา บุรีรัมย์ สุรินทร์ ศรีสะเกษ และอุบลราชธานี
3. พัฒนาและส่งเสริมการท่องเที่ยววิถีชีวิตลุ่มน้ำโขง ในพื้นที่จังหวัดเลย หนองคาย บึงกาฬ นครพนม มุกดาหาร อ่างนาจเจริญ อุบลราชธานี และสกลนคร และพัฒนาเส้นทางเชื่อมโยงแหล่งท่องเที่ยวทั่วประเทศเพื่อนบ้าน
4. พัฒนาและส่งเสริมการท่องเที่ยวยุคก่อนประวัติศาสตร์ ในจังหวัดขอนแก่น กาฬสินธุ์ อุดรธานี หนองบัวลำภู และชัยภูมิ
5. พัฒนาและส่งเสริมการท่องเที่ยวเชิงกีฬาในพื้นที่จังหวัดบุรีรัมย์ ศรีสะเกษ นครราชสีมา
6. พัฒนาและส่งเสริมการท่องเที่ยวธรรมชาติในจังหวัดชัยภูมิ เลย นครราชสีมา อุบลราชธานี
7. พัฒนาแหล่งท่องเที่ยวและสิ่งอำนวยความสะดวกให้ได้มาตรฐาน ดูแลความปลอดภัยให้นักท่องเที่ยว ประชาสัมพันธ์การท่องเที่ยว และพัฒนาเส้นทางท่องเที่ยวที่เชื่อมโยงในลักษณะเครือข่ายเพื่อกระจายนักท่องเที่ยวจากเมืองหลักไปสู่ชุมชนและท้องถิ่น เชื่อมโยงกิจกรรมการท่องเที่ยวระหว่างภาคเอกชน กับชุมชนและท้องถิ่น ทั้งในประเทศและกับประเทศเพื่อนบ้าน

ยุทธศาสตร์ที่ 5 ใช้โอกาสจากการพัฒนาโครงข่ายคมนาคมขนส่งที่เชื่อมโยงพื้นที่เศรษฐกิจหลักภาคกลางและพื้นที่ระเบียงเศรษฐกิจภาคตะวันออก (EEC) เพื่อพัฒนาเมือง และพื้นที่เศรษฐกิจใหม่ๆ ของภาค

##### ตัวชี้วัดและค่าเป้าหมาย

ตัวชี้วัด	ค่าฐานปี 2559	ค่าเป้าหมาย				
		2562	2563	2564	2565	2562-2565
อัตราการเจริญเติบโตเศรษฐกิจของภาค	892,676 ล้านบาท	ขยายตัวไม่ต่ำกว่าร้อยละ 3.5	ขยายตัวไม่ต่ำกว่าร้อยละ 3.5	ขยายตัวไม่ต่ำกว่าร้อยละ 3.5	ขยายตัวไม่ต่ำกว่าร้อยละ 3.5	ขยายตัวเฉลี่ยร้อยละ 3.5 ต่อปี

### แนวทางการพัฒนา

1. เร่งพัฒนาโครงสร้างพื้นฐานขนาดใหญ่ที่เชื่อมโยงภาคกับพื้นที่เศรษฐกิจหลัก ภาคกลางและพื้นที่ระเบียงเศรษฐกิจภาคตะวันออก (EEC)
2. เร่งพัฒนาโครงข่ายระบบการคมนาคมขนส่งภายในภาคให้เป็นระบบที่สมบูรณ์
3. พัฒนาเมืองขอนแก่นให้เป็นเมืองศูนย์กลางเศรษฐกิจ การค้า การลงทุน การบริการสุขภาพและศูนย์กลางการศึกษา
4. พัฒนาพื้นที่รอบสถานีขนส่งระบบรางในเมืองที่มีศักยภาพที่สำคัญ
5. พัฒนาอุตสาหกรรมต่อเนื่องจากการพัฒนาระบบคมนาคม

ยุทธศาสตร์ที่ 6 พัฒนาคือความร่วมมือและใช้ประโยชน์จากข้อตกลงกับประเทศเพื่อนบ้านในการสร้างความเข้มแข็งทางเศรษฐกิจตามแนวชายแดนและแนวระเบียงเศรษฐกิจ

### ตัวชี้วัดและค่าเป้าหมาย

ตัวชี้วัด	ค่าฐานปี 2559	ค่าเป้าหมาย				
		2562	2563	2564	2565	2562-2565
มูลค่าการค้าชายแดน	273,510 ล้านบาท	ขยายตัวไม่ต่ำกว่าร้อยละ 20.0	ขยายตัวไม่ต่ำกว่าร้อยละ 20.0	ขยายตัวไม่ต่ำกว่าร้อยละ 20.0	ขยายตัวไม่ต่ำกว่าร้อยละ 20.0	ขยายตัวเฉลี่ยร้อยละ 20.0 ต่อปี

### แนวทางการพัฒนา

1. พัฒนาด้านชายแดน สนับสนุนการจัดการด่านพรมแดนแบบเบ็ดเสร็จ CIQ (Customs / Immigration / Quarantine) ให้ได้มาตรฐานสากล เร่งเชื่อมต่อบริการสารสนเทศภายในและระหว่างหน่วยงานเพื่อสามารถให้บริการ ณ จุดเดียว (National Single Window)
  2. พัฒนาโครงสร้างพื้นฐานเชื่อมโยงชายแดน
  3. พัฒนาพื้นที่เขตพัฒนาเศรษฐกิจพิเศษชายแดน มุกดาหาร นครพนม และหนองคาย
- 2.) แผนพัฒนากลุ่มจังหวัดภาคตะวันออกเฉียงเหนือตอนล่าง 2 (พ.ศ. 2561 – 2565) ฉบับทบทวน ปีงบประมาณ พ.ศ. 2564 (อุบลราชธานี ศรีสะเกษ ยโสธร อำนาจเจริญ)

### เป้าหมายการพัฒนากลุ่มจังหวัด

อุตสาหกรรมเกษตรแปรรูปและเกษตรอินทรีย์เพิ่มมูลค่า การท่องเที่ยวเชิงคุณภาพ การค้าชายแดนได้มาตรฐานสากล

### พันธกิจ

1. สร้างมูลค่าเพิ่มให้กับสินค้าเกษตรด้วยอุตสาหกรรมเกษตรแปรรูป และมาตรฐานเกษตรอินทรีย์
2. พัฒนาสินค้าและบริการทางการท่องเที่ยว เพิ่มประสิทธิภาพการบริหารจัดการ การท่องเที่ยวแบบบูรณาการและส่งเสริมการตลาด เพื่อเป็นแหล่งท่องเที่ยวเชิงคุณภาพ
3. สนับสนุนและส่งเสริมความเข้มแข็งให้แก่วิศวกรกลุ่มชน สหกรณ์ ผู้ประกอบการ ในด้านการพัฒนาระบบสารสนเทศ ด้านการบริหารจัดการและการพัฒนาระบบโลจิสติกส์ เพื่อเชื่อมโยงธุรกิจการค้าสู่สากล

### เป้าประสงค์รวม

1. พัฒนาอุตสาหกรรมเกษตรแปรรูป และผลิตสินค้าเกษตรตามมาตรฐานเกษตรอินทรีย์ เพื่อเพิ่มมูลค่า
2. พัฒนาการท่องเที่ยวโดยยกระดับมูลค่าและคุณค่า เพื่อเพิ่มศักยภาพในการแข่งขัน
3. พัฒนาวิสาหกิจชุมชน สหกรณ์ ผู้ประกอบการ เพื่อเพิ่มมูลค่าการค้าขายชายแดน
4. ยกระดับคุณภาพชีวิตและความเป็นอยู่ของประชาชน
5. เพิ่มทักษะและความรู้ให้ประชาชน
6. ทรัพยากรธรรมชาติได้รับการอนุรักษ์และฟื้นฟูให้มีสภาพอุดมสมบูรณ์
7. การพัฒนาและเสริมสร้างคนในทุกภาคส่วนให้มีความพร้อมและมีส่วนร่วมในการแก้ไขปัญหาด้านความมั่นคง

### ตัวชี้วัดความสำเร็จตามเป้าหมายการพัฒนากลุ่มจังหวัด

1. มูลค่าผลิตภัณฑ์มวลรวมกลุ่มจังหวัดภาคการเกษตรเพิ่มขึ้น ร้อยละ 3 ต่อปี
2. มีรายได้จากการท่องเที่ยวเพิ่มขึ้น ร้อยละ 5 ต่อปี
3. มูลค่าการค้าชายแดนเพิ่มขึ้น ร้อยละ 2 ต่อปี
4. ประชาชนที่เข้าร่วมโครงการ ได้รับการพัฒนาคุณภาพชีวิตดีขึ้น ร้อยละ 80
5. ทรัพยากรธรรมชาติที่ได้รับการพัฒนาและอนุรักษ์ฟื้นฟู ป้องกันและมีสภาพคงอยู่อย่างยั่งยืน เป้าหมาย ร้อยละ 0.20 ต่อปี
6. ความสุขของประชาชนและความปลอดภัย เพิ่มขึ้น ร้อยละ 80

### ประเด็นการพัฒนาของกลุ่มจังหวัด

1. การส่งเสริมเกษตรอินทรีย์ การค้าการลงทุน และการท่องเที่ยว
2. การพัฒนาทรัพยากรมนุษย์ สร้างโอกาส และความเสมอภาคทางสังคม
3. การสร้างการเติบโตบนคุณภาพชีวิตที่เป็นมิตรกับสิ่งแวดล้อม
4. การเสริมสร้างความมั่นคง

### 3.) แผนพัฒนาจังหวัดศรีสะเกษ พ.ศ. 2561 – 2565 (ปีงบประมาณ พ.ศ. 2564)

### วิสัยทัศน์

“ดินแดนเกษตรปลอดภัย การค้าและการท่องเที่ยวครบวงจร”

### พันธกิจ

1. ส่งเสริมการผลิตสินค้าเกษตร การแปรรูปสินค้าเกษตรด้วยเทคโนโลยีและนวัตกรรม
2. ส่งเสริมการค้าการลงทุน โดยการสร้างโอกาส และสนับสนุนให้เกิดการพัฒนาการท่องเที่ยวที่ครบวงจร และส่งเสริมเมืองกีฬา (sport city)
3. ยกระดับโครงสร้างพื้นฐานทางสังคม พัฒนาคนให้มีคุณภาพ ส่งเสริมประเพณี วัฒนธรรมและภูมิปัญญาท้องถิ่น
4. สร้างความสมดุลความหลากหลาย และความมั่นคงของฐานทรัพยากรธรรมชาติและสิ่งแวดล้อมและพลังงานทางเลือก
5. เสริมสร้างความมั่นคงตามแนวชายแดน และความสงบเรียบร้อยของบ้านเมือง และลดความเหลื่อมล้ำทางสังคม ทั้งนี้ โดยการบริหารจัดการภาครัฐภาคโดยยึดหลักธรรมาภิบาล

### ตัวชี้วัดความสำเร็จตามเป้าหมายการพัฒนาจังหวัด

1. อัตราการขยายตัวของผลิตภัณฑ์มวลรวมภาคการเกษตร (เฉลี่ยร้อยละ)
2. อัตราการขยายตัวของมูลค่าของสินค้าเกษตรปลอดภัย (เฉลี่ยร้อยละ)
3. ร้อยละจำนวนฟาร์มที่ได้รับการรับรองมาตรฐานฟาร์ม GAP
4. อัตราการขยายตัวของรายได้จากการท่องเที่ยวเพิ่มขึ้น
5. อัตราการขยายตัวของรายได้จากการจำหน่ายสินค้า OTOP เพิ่มขึ้น
6. สัดส่วนคนจนด้านรายจ่ายลดลง
7. ระดับคะแนนเฉลี่ย O-Net เพิ่มขึ้น
8. สัดส่วนพื้นที่ป่าไม้
9. สัดส่วนของขยะมูลฝอยชุมชนได้รับการจัดการอย่างถูกต้องและนำไปใช้ประโยชน์
10. ร้อยละของหมู่บ้านชุมชนที่ผ่านเกณฑ์ชุมชนเข้มแข็ง
11. อัตราการลดลงของจำนวนคดีความ/ความขัดแย้งที่เกิดขึ้น

### ประเด็นการพัฒนาของจังหวัด

- ประเด็นการพัฒนาที่ 1 ยกระดับการผลิตสินค้าเกษตรสู่มาตรฐานอย่างครบวงจร
- ประเด็นการพัฒนาที่ 2 ส่งเสริมขีดความสามารถด้านการท่องเที่ยวและกีฬาสู่ความเป็นเลิศ
- ประเด็นการพัฒนาที่ 3 พัฒนาเมืองน่าอยู่ สู่คุณภาพชีวิตประชาชนในทุกมิติ
- ประเด็นการพัฒนาที่ 4 การอนุรักษ์ ฟื้นฟู และพัฒนาจัดการทรัพยากรธรรมชาติอย่างยั่งยืน
- ประเด็นการพัฒนาที่ 5 เสริมสร้างความมั่นคงและการค้าชายแดนเชื่อมโยงอาเซียน

## 2. ยุทธศาสตร์ขององค์กรปกครองส่วนท้องถิ่น

### 2.1 ยุทธศาสตร์การพัฒนาขององค์กรปกครองส่วนท้องถิ่นในเขตจังหวัด (พ.ศ. 2561 – 2565) (ฉบับทบทวนปี 2563 องค์กรบริหารส่วนจังหวัดศรีสะเกษ

วิสัยทัศน์ : “เมืองน่าอยู่ ประชูปการค้าและการท่องเที่ยว เป็นเลิศด้านการศึกษาและกีฬา  
นำสินค้าเกษตรปลอดภัยได้มาตรฐานสากล”

#### พันธกิจ :

1. สร้างความมั่นคง มั่งคั่ง ความสงบเรียบร้อย บ้านเมืองมีความเป็นระเบียบเรียบร้อยด้วยพื้นที่สีเขียว
2. ส่งเสริมสวัสดิการสังคมท้องถิ่น
3. การพัฒนาเส้นทางคมนาคม แหล่งน้ำ และระบบสาธารณสุขปโภค สาธารณูปการท้องถิ่น
4. ส่งเสริมการค้า การลงทุน การท่องเที่ยวกับประเทศเพื่อนบ้าน
5. ส่งเสริมประเพณี วัฒนธรรมและภูมิปัญญาท้องถิ่น
6. ส่งเสริมสุขภาพ สนับสนุนการศึกษาและกีฬาของจังหวัด
7. ส่งเสริมสินค้าเกษตรที่ได้มาตรฐานและปลอดภัย รวมทั้งสนับสนุนอุตสาหกรรมแปรรูปสินค้าเกษตร
8. บูรณาการการทำงานของหน่วยงานราชการ เพื่อขับเคลื่อนยุทธศาสตร์จังหวัดให้บรรลุผลสัมฤทธิ์

#### เป้าประสงค์รวม

1. ชุมชนและสังคม มีความเป็นระเบียบ และมีความสงบเรียบร้อย ประชาชนมีคุณภาพชีวิตที่ดีอยู่ในสภาพแวดล้อมที่เหมาะสม มีความปลอดภัยในชีวิตและทรัพย์สิน
2. ประชาชนได้รับความสะดวก รวดเร็วในการใช้เส้นทางคมนาคม และมีระบบสาธารณสุขปโภค สาธารณูปการอย่างทั่วถึง
3. มูลค่าการค้าการลงทุน และรายได้จากการท่องเที่ยวเพิ่มขึ้น
4. ประเพณี วัฒนธรรมและภูมิปัญญาท้องถิ่นได้รับการสืบสานเพื่อไม่ให้สูญหายไป

5. ผลสัมฤทธิ์ทางการศึกษาและการกีฬาเพิ่มสูงขึ้น
6. ผลผลิตด้านการเกษตรที่ได้มาตรฐานและปลอดภัยเพิ่มขึ้น

### ประเด็นยุทธศาสตร์

#### ยุทธศาสตร์ที่ 1 การพัฒนาโครงสร้างพื้นฐาน ทรัพยากรธรรมชาติและสิ่งแวดล้อม

##### แนวทางการพัฒนา

- 1.1 พัฒนาโครงสร้างพื้นฐานทรัพยากรธรรมชาติและสิ่งแวดล้อม ที่เอื้อประโยชน์ต่อการดำรงชีวิต และการประกอบอาชีพ
- 1.2 พัฒนาโครงสร้างพื้นฐานก่อสร้างและปรับปรุงเส้นทางคมนาคมขนส่ง
- 1.3 พัฒนาให้มีไฟฟ้าสาธารณะ ก่อสร้างและขยายเขตระบบสาธารณสุขโรค สาธารณูปการ
- 1.4 การพัฒนาและฟื้นฟูแหล่งน้ำอย่างมีประสิทธิภาพ
- 1.5 อนุรักษ์ ฟื้นฟู และบริหารจัดการทรัพยากรธรรมชาติเพื่อตอบสนองต่อการพัฒนาอย่างยั่งยืน ตามแนวทางปรัชญาเศรษฐกิจพอเพียง

#### ยุทธศาสตร์ที่ 2 การเสริมสร้างภูมิคุ้มกันทางสังคม และคุณภาพชีวิตที่ดี

##### แนวทางการพัฒนา

- a. ส่งเสริมการสร้างความสงบเรียบร้อย ความปลอดภัยในชีวิตและทรัพย์สิน
- b. ส่งเสริมการบูรณาการ ด้านการศึกษา ศาสนา และวัฒนธรรม
- c. ส่งเสริมการสาธารณสุข เพื่อให้ประชาชนทั่วไปนั้นเข้าใจ และเข้าถึง
- d. ส่งเสริมการพัฒนาด้านกีฬา เพิ่มขีดความสามารถ และทักษะให้ได้มาตรฐานสากล
- e. การเตรียมการป้องกันและบรรเทาสาธารณภัย ด้วยระบบข้อมูลและแผนป้องกันและ บรรเทาสาธารณภัย

#### ยุทธศาสตร์ที่ 3 การยกระดับเศรษฐกิจให้พึ่งตนเองและแข่งขันได้

##### แนวทางการพัฒนา

- a. ส่งเสริมการค้า การลงทุน และการท่องเที่ยว
- b. ส่งเสริมกลุ่มอาชีพ ผู้ประกอบการรายย่อย (SMEs) และการสร้างอาชีพใหม่
- c. ส่งเสริมการพัฒนาทักษะฝีมือ ของแรงงาน
- d. ส่งเสริมให้ประชาชนน้อมนำหลักปรัชญา “เศรษฐกิจพอเพียง” มาปรับใช้เป็นแนวทางในการดำเนินชีวิต

### 2.2 ยุทธศาสตร์ขององค์การบริหารส่วนจังหวัดศรีสะเกษ

เมื่อดำเนินการรวบรวมแนวทางการพัฒนาในระดับต่างๆ ตลอดจนนโยบายของนายกองค์การบริหารส่วนจังหวัดศรีสะเกษ ข้อมูลพื้นฐานในการพัฒนาจากหน่วยงานต่างๆ นำมาวิเคราะห์ให้มีความสอดคล้อง เชื่อมโยงกันในแต่ละระดับและผลจากการวิเคราะห์ศักยภาพเพื่อประเมินสถานการณ์ การพัฒนาสามารถกำหนด เป็นวิสัยทัศน์และพันธกิจขององค์การบริหารส่วนจังหวัดศรีสะเกษ ที่มุ่งเน้นการพัฒนาคน เพื่อให้เกิดความคิด สร้างสรรค์และนวัตกรรมใหม่ๆ ได้ดังนี้

#### 2.2.1 วิสัยทัศน์

“สร้างสังคมมีสุข ส่งเสริมการค้าชายแดนและการท่องเที่ยว พัฒนาการศึกษาท้องถิ่นได้มาตรฐาน”

**พันธกิจ :** เพื่อให้บรรลุวิสัยทัศน์ โดยการวางพันธกิจแบบกว้าง (Broad Mission) 5 ด้าน ได้แก่

1. ส่งเสริมการพัฒนาคุณภาพชีวิตของคนในท้องถิ่น
2. ส่งเสริมทรัพยากรธรรมชาติและสิ่งแวดล้อม

3. ส่งเสริมการท่องเที่ยว และการพาณิชย์ การค้า และการลงทุนชายแดน
4. พัฒนาการจัดการศึกษาท้องถิ่น
5. บริหารจัดการตามหลักธรรมาภิบาล

### 2.2.2 ยุทธศาสตร์การพัฒนา

จากการที่องค์การบริหารส่วนจังหวัดศรีสะเกษ ได้กำหนดวิสัยทัศน์ให้จังหวัดศรีสะเกษ เป็นศูนย์กลางภาคการเกษตร การศึกษา การคมนาคมขนส่ง การท่องเที่ยวและการกีฬา เป็นเมืองน่าอยู่ สังคมเป็นสุข และเป็นประตูสู่อาเซียน เพื่อให้บรรลุตามวิสัยทัศน์ที่ตั้งไว้จึงได้มุ่งเน้น การพัฒนาคนเพื่อให้เศรษฐกิจของจังหวัดศรีสะเกษ สามารถขับเคลื่อนด้วยนวัตกรรม โดยกำหนดยุทธศาสตร์ และแนวทางการพัฒนาองค์การบริหารส่วนจังหวัดศรีสะเกษ ไว้ดังนี้

1. ยุทธศาสตร์การพัฒนาคุณภาพชีวิต
2. ยุทธศาสตร์การพัฒนาทรัพยากรธรรมชาติและสิ่งแวดล้อม
3. ยุทธศาสตร์การส่งเสริมการท่องเที่ยว และการพาณิชย์ การค้าชายแดน
4. ยุทธศาสตร์การจัดการศึกษาท้องถิ่น
5. ยุทธศาสตร์การพัฒนาองค์กร

### 2.2.3 เป้าประสงค์

1. พัฒนาคุณภาพชีวิตของคนในท้องถิ่นให้อยู่ดีมีสุข โดยองค์รวมที่ดีขึ้น
2. พัฒนาทรัพยากรธรรมชาติและสิ่งแวดล้อม ให้อยู่บนความสมดุลและยั่งยืน
3. ส่งเสริมการท่องเที่ยว และการพาณิชย์ การค้าและการลงทุนชายแดน เปิดประตูสู่อาเซียน
4. พัฒนาการจัดการศึกษาท้องถิ่นทุกระดับได้มาตรฐานและมีส่วนร่วม
5. พัฒนาองค์กรที่มุ่งสู่องค์กรสมัยใหม่ ก้าวทันเทคโนโลยี

2.2.4) – 2.2.5) ตัวชี้วัด/ค่าเป้าหมาย : (Key Performance Indicator) เพื่อให้บรรลุเป้าประสงค์ที่กำหนด ตัวชี้วัด และค่าเป้าหมายโดยพิจารณา ดังนี้

2.2.4) ตัวชี้วัด (KPI)	เป้าประสงค์	2.2.5) ค่าเป้าหมาย					ความก้าวหน้าของเป้าหมาย
		2561	2562	2563	2564	2565	
<b>1. การพัฒนาคุณภาพชีวิต</b>	(1)						
1.1 ร้อยละของงบประมาณที่จัดสรรเพิ่มขึ้น		37.38%	41.15%	44.92%	48.69%	52.46%	ปีละ 3.77%
1.2 จำนวนสถานที่หรือพื้นที่/แห่งที่ได้รับการส่งเสริม/สนับสนุนเพิ่มขึ้น		8	12	16	20	24	ปีละ 4 แห่ง
1.3 จำนวนโครงการ กิจกรรมที่ดำเนินการเพิ่มขึ้น		5/5	6/5	7/5	8/5	9/5	ปีละ 1 โครงการ / 5 กิจกรรม
1.4 จำนวนประชากรที่เป็นกลุ่มเป้าหมายเพิ่มขึ้น		400	500	600	700	800	ปีละ 100 คน



2.2.4) ตัวชี้วัด (KPI)	เป้า ประสงค์	2.2.5) ค่าเป้าหมาย					ความก้าวหน้า ของเป้าหมาย
		2561	2562	2563	2564	2565	
<b>2. การพัฒนาทรัพยากรธรรมชาติและสิ่งแวดล้อม</b>	(2)						
2.1 จำนวนของถนนที่เป็นเส้นทางหลักเชื่อมระหว่าง ตำบล อำเภอ จังหวัด ได้รับการก่อสร้าง/ปรับปรุงเพิ่มขึ้น		200	240	280	320	360	ปีละ 40 สายทาง
2.2 จำนวนสะพาน ทางเท้า และท่อระบายน้ำได้รับการก่อสร้าง/ปรับปรุง เพิ่มขึ้น		1	2	3	4	5	ปีละ 1 แห่ง
2.3 จำนวนแหล่งน้ำได้รับการก่อสร้าง/ปรับปรุงเพิ่มขึ้น		18	28	38	48	58	ปีละไม่ต่ำกว่า 10 แห่ง
2.4 จำนวนฝาย คลองชลประทาน ขุดลอก ได้รับการก่อสร้าง/ปรับปรุงเพิ่มขึ้น		4	7	10	13	16	ปีละไม่ต่ำกว่า 3 แห่ง
2.5 จำนวนระบบสาธารณสุขปโภค/ สาธารณูปการ ได้รับการก่อสร้าง/ปรับปรุงเพิ่มขึ้น		4	5	6	7	8	ปีละ 1 แห่ง
2.6 จำนวนโครงการ/กิจกรรม ที่ดำเนินการเพิ่มขึ้น		4/2	5/4	6/6	7/8	8/10	ปีละ 1 โครงการ 2 กิจกรรม
<b>3. การส่งเสริมการท่องเที่ยว และการพาณิชย์การค้าชายแดน</b>	(3)						
3.1 ร้อยละของงบประมาณที่จัดสรรเพิ่มขึ้น		18.37%	21.43%	24.49%	27.55%	30.61%	ปีละ 3.06 %
3.2 จำนวนโครงการ กิจกรรมที่ดำเนินการเพิ่มขึ้น		11/14	15/20	19/26	23/32	27/38	ปีละไม่ต่ำกว่า 4 โครงการ / 6 กิจกรรม
3.3 จำนวนพื้นที่ท่องเที่ยวที่เป็นกลุ่มเป้าหมายเพิ่มขึ้น	2	6	10	14	18	ปีละ 4 แห่ง	
<b>4. การจัดการศึกษาท้องถิ่น</b>	(4)						
4.1 ร้อยละของงบประมาณที่จัดสรรเพิ่มขึ้น		40.79%	42.91%	45.03%	47.15%	49.27%	ปีละ 2.12%
4.2 จำนวนโครงการ กิจกรรมที่ดำเนินการเพิ่มขึ้น		18/6	25/10	32/14	39/18	46/22	ปีละไม่ต่ำกว่า 7 โครงการ / 4 กิจกรรม
4.3 ร้อยละของผลสัมฤทธิ์ทางการเรียน		39.84%	47.81%	55.78%	63.75%	71.72%	ปีละ 7.97 %

2.2.4) ตัวชี้วัด (KPI)	เป้า ประสงค์	2.2.5) ค่าเป้าหมาย					ความก้าวหน้า ของเป้าหมาย
		2561	2562	2563	2564	2565	
<b>5. การพัฒนาองค์กร</b>	<b>(5)</b>						
5.1 ร้อยละของงบประมาณที่ จัดสรรเพิ่มขึ้น		77.25%	79.74%	82.23%	84.72%	87.21%	ปีละ 2.49 %
5.2 จำนวนภารกิจการพัฒนา บุคลากรเพิ่มขึ้น		4	7	10	13	16	ปีละไม่ต่ำกว่า 3 แห่ง
5.3 จำนวนโครงการ/กิจกรรม ที่ ดำเนินการเพิ่มขึ้น		4	5	6	7	8	ปีละ 1 แห่ง
5.4 จำนวนบุคลากร ที่เป็น กลุ่มเป้าหมายเพิ่มขึ้น		4/2	5/4	6/6	7/8	8/10	ปีละ 1 โครงการ /2 กิจกรรม

### 2.2.6 กลยุทธ์

ยุทธศาสตร์การพัฒนา : กลยุทธ์การพัฒนา (Strategy) / แนวทางการพัฒนา ดังนี้

#### 1. ยุทธศาสตร์การพัฒนาคุณภาพชีวิต

กลยุทธ์ / แนวทางการพัฒนา (Strategy)

- 1.1 การพัฒนาสุขภาพอนามัย
- 1.2 การกีฬาและนันทนาการ
- 1.3 สวัสดิการสังคม
- 1.4 การพัฒนาอาชีพ
- 1.5 การพัฒนาการจัดระเบียบชุมชน สังคม และรักษาความสงบเรียบร้อย
- 1.6 การส่งเสริมศาสนา รักษาสืบทอดศิลปวัฒนธรรม จารีตประเพณีและภูมิปัญญาท้องถิ่น

#### 2. ยุทธศาสตร์การพัฒนาทรัพยากรธรรมชาติและสิ่งแวดล้อม

กลยุทธ์ / แนวทางการพัฒนา (Strategy)

- 2.1 การพัฒนาโครงสร้างพื้นฐาน
- 2.2 การส่งเสริม/สนับสนุนการพัฒนาเมือง/ชนบท
- 2.3 การส่งเสริม สงวนรักษาทรัพยากรธรรมชาติและสิ่งแวดล้อม

#### 3. ยุทธศาสตร์ การส่งเสริมการท่องเที่ยว และการพาณิชย์การค้าชายแดน

กลยุทธ์ / แนวทางการพัฒนา (Strategy)

- 3.1 การส่งเสริมการท่องเที่ยว
- 3.2 การส่งเสริมการพาณิชย์ การลงทุน
- 3.3 การส่งเสริมการค้าและการลงทุนชายแดน

#### 4. ยุทธศาสตร์การจัดการศึกษาท้องถิ่น

กลยุทธ์ / แนวทางการพัฒนา (Strategy)

- 4.1 การพัฒนาคุณภาพผู้เรียน
- 4.2 การพัฒนาผู้เรียนให้เป็นอัจฉริยภาพ
- 4.3 การพัฒนาคุณภาพบุคลากร
- 4.4 การพัฒนาสถานศึกษา

- 4.5 การส่งเสริมและพัฒนาสื่ออนวัตกรรมการศึกษาและเทคโนโลยีการศึกษาและแหล่งเรียนรู้
- 4.6 การพัฒนาระบบนิเทศทางการศึกษา
- 4.7 การจัดการศึกษาตามหลักปรัชญาเศรษฐกิจพอเพียง
- 4.8 การส่งเสริมการบริหารสถานศึกษาโดยใช้โรงเรียนเป็นฐานเพื่อการพัฒนาท้องถิ่น (SBMLD)
- 4.9 การส่งเสริมศาสนา ศิลปวัฒนธรรมและภูมิปัญญาท้องถิ่น

## 5. ยุทธศาสตร์การพัฒนองค์กร

### กลยุทธ์ / แนวทางการพัฒนา (Strategy)

- 5.1 การพัฒนาบุคลากร
- 5.2 การพัฒนาองค์กร
- 5.3 การบริหารจัดการ

### 2.2.7 จุดยืนทางยุทธศาสตร์

ตามแผนพัฒนาท้องถิ่น (พ.ศ. 2561 – 2565) ฉบับทบทวน ปี 2564 องค์การบริหารส่วนจังหวัดศรีสะเกษ ภายใต้ภารกิจและหน้าที่ในการบริการสาธารณะแก่ประชาชนทั้งจังหวัด และส่งเสริม/สนับสนุนการพัฒนาจังหวัด มุ่งสู่ความสำเร็จ และบรรลุเป้าหมายที่กำหนด ตามวิสัยทัศน์ “สร้างสังคมมีสุข ส่งเสริมการค้าชายแดนและการท่องเที่ยว พัฒนาการศึกษาท้องถิ่นได้มาตรฐาน” โดยมียุทธศาสตร์สำคัญ 5 ประการ

1. เป็นองค์กรปกครองส่วนท้องถิ่นระดับพื้นที่พัฒนาคุณภาพชีวิตของคนในท้องถิ่นให้อยู่ดีมีสุข
2. จัดบริการสาธารณะแก่ประชาชนในท้องถิ่น ให้เป็นเมือง และชุมชนน่าอยู่ บนความสมดุลและยั่งยืน
3. เป็นแหล่งพัฒนาการจัดการศึกษาท้องถิ่นทุกระดับได้มาตรฐาน และมีส่วนร่วม
4. เป็นองค์กรสนับสนุนและส่งเสริมการท่องเที่ยว การค้าชายแดน เปิดประตูสู่อาเซียน
5. เป็นองค์กรที่มุ่งพัฒนาสู่องค์กรสมัยใหม่ที่ก้าวทันเทคโนโลยี

จากการวิเคราะห์ศักยภาพในด้านสังคม ทรัพยากรธรรมชาติและสิ่งแวดล้อม และเศรษฐกิจ สามารถระบุปัจจัยและองค์ประกอบที่ส่งผลต่อการเจริญเติบโตและสร้างรายได้ให้แก่จังหวัด ในขณะที่ปัญหาโครงสร้างทางสังคมและโครงสร้างพื้นฐานทางกายภาพยังเป็นเงื่อนไขการพัฒนา ดังนี้

### ด้านสังคม

การพัฒนาเพื่อมุ่งปรับปรุงส่งเสริมให้คนที่อยู่ร่วมกัน มีการเปลี่ยนแปลงไปในทางที่ดีขึ้น การดำรงชีวิตอยู่ร่วมกันนั้นมีความเจริญรุ่งเรืองและสงบสุขจะต้องอาศัยปัจจัยหลายอย่างประกอบกัน อย่างน้อยที่สุดจะต้องมีปัจจัยขั้นพื้นฐานที่ดีพอสมควร กล่าวคือ มีที่อยู่อาศัย มีอาหารเพียงพอแก่การเลี้ยงชีพ มีเสื้อผ้าเครื่องนุ่งห่มเพียงพอ สามารถเข้าถึงระบบบริการสาธารณสุข มีรายได้และอาชีพที่มั่นคง สังคมสงบสุข และปราศจากภัยคุกคามต่างๆ สิ่งเหล่านี้จะเกิดขึ้นได้ ต้องอาศัยความร่วมมือจากทุกภาคส่วน เพื่อให้เกิดความเจริญก้าวหน้าและอยู่ร่วมกันอย่างมีความสุข

### ◆ การพัฒนาคุณภาพชีวิต

การพัฒนาคุณภาพชีวิต เป็นการพัฒนาควบคู่ไปกับการพัฒนาสังคมในท้องถิ่นที่มีความสอดคล้องกับวิถีชีวิตและวัฒนธรรม และมีทางเลือกในการเสริมสร้างสุขภาพ ได้รับการดูแลและสวัสดิการสังคมจากรัฐอย่างทั่วถึง ทั้งยังปลอดภัยจากยาเสพติด ส่งผลให้ประชาชนมีชีวิตความเป็นอยู่ที่ดีขึ้น นอกจากนี้องค์กรปกครองส่วนท้องถิ่นยังเป็นองค์กรหลักที่สำคัญ ในการทะนุบำรุงส่งเสริมศาสนา รักษาสืบทอดศิลปะ วัฒนธรรม ประเพณี และภูมิปัญญาท้องถิ่นให้คงอยู่ โดยวางแผนพัฒนาท้องถิ่นอย่างเป็นทางการได้แก่

- 1) การพัฒนาคุณภาพชีวิตด้านสุขภาพอนามัยของประชาชนในท้องถิ่นโดยองค์รวมที่ดีขึ้น โดยการส่งเสริม/สนับสนุน ด้านสุขภาพอนามัยและการป้องกันโรคติดต่อแก่ประชาชนในท้องถิ่น ตลอดจนการส่งเสริมและสนับสนุนการบริการทางการแพทย์หรือการรักษาพยาบาลเบื้องต้นให้แก่สถานรักษาพยาบาลในจังหวัดศรีสะเกษ
- 2) การกีฬาและนันทนาการ ส่งเสริมการพัฒนากีฬาพื้นฐานและกีฬามวลชนให้แก่ เด็ก เยาวชน และประชาชนทั่วไปตื่นตัวด้านกีฬาและพัฒนาตนเองสู่ความเป็นเลิศและมีอาชีพ เพื่อนำชื่อเสียงสู่จังหวัดศรีสะเกษ
- 3) สวัสดิการสังคมและการสงเคราะห์ส่งเสริมด้านสวัสดิการสังคมและการสงเคราะห์โดยการสนับสนุน สวัสดิการสังคมแบบถ้วนหน้าในการส่งเสริมสุขภาพ การพัฒนาอาชีพและฝึกทักษะในการทำงาน อันเป็นสวัสดิการขั้นต่ำที่ทำให้ชีวิตอยู่ได้สมกับความเป็นมนุษย์ซึ่งเป็นสวัสดิการสังคมพื้นฐานครอบคลุมตั้งแต่แรกเกิดถึงตายและ การสงเคราะห์ ให้แก่เด็ก สตรี คนชรา ผู้ด้อยโอกาสทางสังคมในท้องถิ่นจังหวัดศรีสะเกษ
- 4) การพัฒนาอาชีพ การส่งเสริมรวมกลุ่มอาชีพประกอบอาชีพเสริม การฝึกอบรมและพัฒนาผลิตภัณฑ์โดยใช้วัสดุในท้องถิ่น จัดหาเครื่องมือและอุปกรณ์ในการผลิตที่จำเป็น และส่งเสริมการตลาดในการจำหน่ายสินค้า ให้แก่กลุ่มอาชีพในท้องถิ่นจังหวัดศรีสะเกษ เช่น อาคารศูนย์แสดงและจำหน่ายสินค้า OTOP เป็นต้น
- 5) การพัฒนาการจัดระเบียบชุมชน สังคม และรักษาความสงบเรียบร้อยส่งเสริมและพัฒนาสังคมให้มีความเข้มแข็งและเอื้ออาทรต่อกันและไม่เกี่ยวข้องกับยาเสพติด ส่งเสริมให้ประชาชนในท้องถิ่นมีส่วนร่วมในการแก้ไขปัญหาต่างๆ ตลอดจนประสานความร่วมมือในการพัฒนาท้องถิ่นในทุกๆ ด้าน ส่งเสริมชุมชน ประชาชน หรือ เครือข่ายองค์กรประชาชน ให้มีความรู้ความเข้าใจเกี่ยวกับการปกครองระบอบประชาธิปไตยอันมีพระมหากษัตริย์ ทรงเป็นประมุข เพื่อส่งเสริม/สนับสนุนการป้องกันและบรรเทาสาธารณภัยในจังหวัดศรีสะเกษ เพื่อให้ประชาชนมี ความปลอดภัยในชีวิตและทรัพย์สิน
- 6) การส่งเสริมศาสนา รักษาสืบทอดศิลปวัฒนธรรม จารีต ประเพณีและภูมิปัญญาท้องถิ่น ส่งเสริมองค์กรทุกภาคส่วน เพื่อบำรุงรักษา พื้นฟู สืบทอด ศิลปวัฒนธรรม จารีตประเพณี และภูมิปัญญาท้องถิ่นอันดีงามของท้องถิ่นและของชาติ ให้คงอยู่สืบต่ออนุชนรุ่นหลังของจังหวัดศรีสะเกษ เพื่อส่งเสริม / สนับสนุนสถาบันศาสนาเผยแพร่วัฒนธรรม เพื่อยึดเหนี่ยวของคนในจังหวัดศรีสะเกษ โดยใช้หลักธรรมในการดำรงชีวิต

#### ◆ การพัฒนาการจัดการศึกษาท้องถิ่น

ส่งเสริมและพัฒนาการจัดการศึกษาของสถานศึกษาในสังกัดองค์การบริหารส่วนจังหวัดศรีสะเกษ สามารถจัดการศึกษาได้อย่างมีคุณภาพ มาตรฐาน ผู้เรียนมีความรู้ คุณธรรม บุคลากรทางการศึกษาเป็นมืออาชีพ พัฒนาสื่อ นวัตกรรม และเทคโนโลยีสารสนเทศเพื่อการศึกษา การเพิ่มประสิทธิภาพการบริหารจัดการศึกษาตามหลักธรรมาภิบาล ได้แก่

- 1) การพัฒนาคุณภาพการจัดการศึกษาให้ได้มาตรฐาน พัฒนาคุณภาพ และมาตรฐานการศึกษา และ เรียนรู้ของคนในท้องถิ่น เพิ่มโอกาสทางการศึกษาและการเรียนรู้อย่างทั่วถึงและมีคุณภาพ ส่งเสริมการมีส่วนร่วม ของทุกภาคส่วนของสังคมในการบริหารและจัดการศึกษา
- 2) ส่งเสริมศาสนาเอกลักษณ์วัฒนธรรมท้องถิ่นและค่านิยมความเป็นไทย และการดำเนินชีวิตตามหลักปรัชญาเศรษฐกิจพอเพียง โดยการจัดทำหลักสูตรท้องถิ่นการปลูกฝังคุณธรรม ความสำนึกในความเป็นชาติไทย และวิถีชีวิตตามหลักปรัชญาเศรษฐกิจพอเพียง
- 3) การพัฒนาสื่อ นวัตกรรม และเทคโนโลยีสารสนเทศเพื่อการศึกษา พัฒนาคุณภาพและมาตรฐาน การศึกษาทุกระดับตามหลักสูตร และส่งเสริมความสามารถทางเทคโนโลยี เพื่อเป็นเครื่องมือในการเรียนรู้ โดยเฉพาะเพิ่มศักยภาพนักเรียนในด้านภาษา ด้านคณิตศาสตร์ ด้านวิทยาศาสตร์ ด้านการเตรียมความพร้อมสู่อาเซียน และด้านเทคโนโลยี เพื่อสนับสนุนสู่ความเป็นหนึ่งในสองของภูมิภาคเอเชียตะวันออกเฉียงใต้

4) การพัฒนาผู้เรียนเต็มตามศักยภาพ โดยการจัดกิจกรรมการเรียนการสอนที่หลากหลายให้สอดคล้อง กับศักยภาพของนักเรียนมีแผนการจัดการเรียนรู้ที่ยึดผู้เรียนเป็นสำคัญ เน้นความสนใจของนักเรียนนำเนื้อหาสาระ การเรียนรู้เป็นเรื่องใกล้ตัวในชุมชนหรือในชีวิตประจำวัน นำภูมิปัญญาท้องถิ่น มาจัดกิจกรรมการเรียนการสอน มุ่งเน้นให้นักเรียนเกิดทักษะ กิจกรรมเน้นกระบวนการคิด ใช้เทคนิควิธีการอย่างหลากหลาย มีสื่ออุปกรณ์ประกอบ ลงมือปฏิบัติ เน้นการปฏิบัติจริง มีกิจกรรม เสริมหลักสูตร เช่น กลุ่มสาระการเรียนรู้แต่ละด้าน ชุมนุม ชมรม กิจกรรมจิตอาสา ในโอกาสต่างๆ นอกเหนือจากชั่วโมงเรียน เป็นต้น

5) การเพิ่มประสิทธิภาพการบริหารจัดการศึกษาตามหลักธรรมาภิบาล นำการบริหารการศึกษาตามหลักธรรมาภิบาลของสถานศึกษาในสังกัดองค์การบริหารส่วนจังหวัดศรีสะเกษ การปฏิบัติตามกฎหมาย กฎระเบียบ ข้อบังคับต่างๆ คำนึงถึงหลักคุณธรรม การยึดมั่นในความถูกต้องดีงาม การส่งเสริมให้บุคลากรพัฒนาตนเองไปพร้อมกัน เพื่อให้บุคลากรมีความซื่อสัตย์ จริงใจ ขยันอดทน มีระเบียบ มีวินัย ด้านหลักความโปร่งใส ผู้ปกครองเข้าถึงข้อมูลข่าวสารได้สะดวกและเข้าใจง่าย และมีกระบวนการให้ประชาชนหรือผู้ปกครองนักเรียน และคณะกรรมการสถานศึกษาได้ตรวจสอบความถูกต้องอย่างชัดเจน ด้านหลักการมีส่วนร่วมทำให้โอกาสบุคลากร หรือผู้มีส่วนเกี่ยวข้องเข้ามามีส่วนร่วม บริหารจัดการเกี่ยวกับการตัดสินใจในเรื่องต่างๆ แนะนำ ปรีกษา ร่วมวางแผนและร่วมปฏิบัติด้านหลักความรับผิดชอบ การตระหนักในสิทธิและหน้าที่ ความสำนึกในความรับผิดชอบต่อสังคม และเคารพในความคิดเห็นที่แตกต่าง รวมทั้งความกล้าที่จะยอมรับผลดีและผลเสียจากการกระทำของตนเอง ด้านหลักความคุ้มค่า การบริหารจัดการและใช้ทรัพยากรที่มีจำกัด เพื่อให้เกิดประโยชน์สูงสุดแก่ส่วนรวมในสถานศึกษา

6) การพัฒนาสมรรถนะครูและบุคลากรทางการศึกษาสู่การเป็นนักบริหารมืออาชีพ เพื่อพัฒนาผู้บริหาร ครูและบุคลากรทางการศึกษาให้มีความรู้ ความเข้าใจ สามารถนำหลักการ และแนวทางการบริหาร การศึกษาไปประยุกต์ใช้ในการบริหารและพัฒนาการศึกษาให้มีประสิทธิภาพ ภายใต้กรอบมาตรฐาน 7 ด้าน โดยเฉพาะมาตรฐานที่ 3 และ 4 ที่ต้องดำเนินการเป็นอันดับแรก ดังนี้

มาตรฐานที่ 1 นวัตกรรมทางการบริหารการศึกษา นโยบายและการวางแผนทางการศึกษา

มาตรฐานที่ 2 การบริหารทรัพยากรทางการศึกษาและการประชาสัมพันธ์และการสร้างความสัมพันธ์กับชุมชน

มาตรฐานที่ 3 ภาวะผู้นำ คุณธรรม จริยธรรม และจรรยาบรรณสำหรับผู้บริหารมืออาชีพ

มาตรฐานที่ 4 การบริหารวิชาการ

มาตรฐานที่ 5 การประกันคุณภาพการศึกษา องค์การแห่งการเรียนรู้ และการจัดการความรู้

มาตรฐานที่ 6 ระบบการบริหารและการจัดการเทคโนโลยีสารสนเทศทางการศึกษา

มาตรฐานที่ 7 การวิจัยและพัฒนาทางการบริหารการศึกษา

#### ◆ การพัฒนาองค์กร

การพัฒนาองค์กรสู่ความเป็นเลิศ ต้องเริ่มจากการรู้จักองค์กรเป็นอันดับแรก เพื่อให้บุคลากรทุกคนมองภาพขององค์กรเป็นภาพเดียวกัน วางแผนการดำเนินกิจกรรม การปรับปรุงและพัฒนาองค์กรอย่างเหมาะสมและ เป็นไปในทิศทางเดียวกันทั่วทั้งองค์กร การรู้จักองค์กรเป็นการสรุปภาพรวมขององค์กรให้ชัดเจนในเรื่องต่างๆ หน้าที่และบริการขององค์กรที่สำคัญ วิสัยทัศน์ พันธกิจ และค่านิยมขององค์กร ลักษณะโดยรวมของบุคลากร สิ่งอำนวยความสะดวกเทคโนโลยี และอุปกรณ์ในการทำงาน กฎระเบียบข้อบังคับที่ต้องปฏิบัติ โครงสร้างองค์กร และผู้มีส่วนได้ส่วนเสีย สภาพการแข่งขัน ความท้าทายขององค์กร ด้านบริหาร ด้านการปฏิบัติการ และด้าน ทรัพยากรบุคคล ได้แก่

1) การพัฒนาบุคลากร นำแนวคิดของการบริหารทรัพยากรบุคคลเชิงกลยุทธ์ (Strategic Human Resource Management : SHRM ) ซึ่งเป็นการบริหารทรัพยากรบุคคลที่มุ่งเน้น“สร้างและพัฒนา”ระดับขีดความสามารถของบุคลากร สร้างแรงจูงใจในการปฏิบัติงาน สามารถกำหนดทิศทางการบริหารทรัพยากรบุคคลให้มุ่งสู่เป้าหมายพันธกิจขององค์กร การนำบริหารทรัพยากรบุคคลในยุคใหม่เป็นการบริหารงานบุคคลเชิงรุก ทรัพยากรมนุษย์ถือว่าเป็น “ทุน” ขององค์กรที่สามารถเพิ่มมูลค่ามหาศาลให้กับองค์กรมากกว่าทรัพย์สินหรือทุน ประเภทอื่นๆ และไม่ได้มองทรัพยากรบุคคลเป็นเพียงแค “ค่าใช้จ่าย” ขององค์กร

2) การพัฒนาองค์กรโดยการเสริมสร้างขีดสมรรถนะการบริหารองค์กร ประกอบด้วยพัฒนาสมรรถนะ ของบุคลากร วัดจากคะแนนการประเมินการปฏิบัติงานที่สะท้อนจากผลการประเมินสมรรถนะตามแนวของ ก.พ. พัฒนาปรับปรุงสารสนเทศขององค์กร วัดจากผลการสำรวจความพึงพอใจของผู้ใช้งานสารสนเทศ ( User Satisfaction ) และข้อมูลเชิงประจักษ์ด้านประสิทธิภาพของระบบสารสนเทศ และพัฒนาปรับปรุงวัฒนธรรม องค์กร วัดจากผลการสำรวจเกี่ยวกับบรรยากาศการทำงานของส่วนราชการต่างๆ เช่น ภาวะผู้นำ (Leadership) วัฒนธรรม (Culture) การทำงานเป็นทีม (Teamwork) การอุทิศตนและความมุ่งมั่นในการทำงาน (Personal Contribution) การจัดการความรู้ (Knowledge Management) นอกจากนี้ การปรับปรุงสถานที่ปฏิบัติงานร่มรื่น เป็นระเบียบอย่างเหมาะสม

3) การบริหารจัดการ แนวคิดหลักของการพัฒนาคุณภาพการบริหารจัดการภาครัฐ โดย Public Sector Management Quality Award : PMQA มีจุดมุ่งเน้นที่สำคัญ คือ การนำองค์กรอย่างมีวิสัยทัศน์ มีความ รับผิดชอบต่อสังคม ให้ความสำคัญกับประชาชนและผู้มีส่วนได้ส่วนเสีย ปรับปรุงระบบบริหารจัดการให้มีความ ยืดหยุ่นคล่องตัว พัฒนาการบริหารคน และการพัฒนาคน มีความคิดริเริ่มและเรียนรู้อย่างต่อเนื่อง ตัดสินใจโดย อาศัยข้อมูลสารสนเทศ และทำงานโดยมุ่งผลลัพธ์เป็นสำคัญ (ประโยชน์สุขของประชาชน)

### ด้านการพัฒนาทรัพยากรธรรมชาติและสิ่งแวดล้อม

จังหวัดศรีสะเกษ สภาพดินร้อยละ 60 เป็นดินร่วนปนทรายที่มีการระบายน้ำดี แต่มีความอุดมสมบูรณ์ต่ำเป็นเขตชลประทานขนาดกลางพื้นที่ชลประทาน 156,806 ไร่ เขตชลประทานขนาดเล็กพื้นที่ชลประทาน 240,488 ไร่ มีแหล่งน้ำธรรมชาติ 7 กลุ่มน้ำได้แก่ แม่น้ำมูล ลำน้ำเสียว ห้วยทับทัน ลำโดมใหญ่ ห้วยขะยุง ห้วยทา ห้วยสำราญ ปริมาณน้ำเฉลี่ยรายปีรวมทั้งสิ้น 6,467.65 ล้านลูกบาศก์เมตร แต่ยังไม่ประสบปัญหาการขาดแคลนน้ำเพื่อการเกษตรในพื้นที่นอกเขตชลประทาน ต้องอาศัยน้ำฝนตามฤดูกาล จึงสามารถทำการเพาะปลูกได้ มีพื้นที่ป่าไม้ทั้งหมด 1,274,312 ไร่ ประกอบด้วย ป่ายาง ไม้เต็ง ไม้ประดู่ ไม้แดง ไม้กระบาก และไม้เบญจพรรณ แยกเป็นป่าสงวนแห่งชาติ จำนวน 25 ป่า และอุทยานแห่งชาติ / เขตรักษาพันธุ์สัตว์ป่า จำนวน 3 ป่า มีแหล่งท่องเที่ยวอุทยานแห่งชาติเขาพระวิหาร ครอบคลุมพื้นที่อำเภอขามเฒ่า จังหวัดอุบลราชธานี และอำเภอกันทรลักษ์ จังหวัดศรีสะเกษ มีเนื้อที่ประมาณ 81,250 ไร่ มีทัศนียภาพและทิวทัศน์สวยงามหลายแห่ง เช่น จุดชมวิวผามออีแดง สระตราว ถ้ำฤๅษี สถูปคู ภาพสลักนูนต่ำใต้ผามออีแดง ภูเขวียงหม้อปราสาท โตนตวล และปราสาทเขาพระวิหาร จึงเป็นแหล่งดึงดูดผู้คนทั้งชาวไทยและชาวต่างประเทศมาเยี่ยมชมจำนวนมาก เนื่องจากจังหวัดศรีสะเกษ มีแหล่งน้ำธรรมชาติที่สำคัญไหลผ่าน แต่ต้องปรับปรุงให้แหล่งน้ำสามารถกักเก็บน้ำเพิ่มขึ้น จังหวัดจึงมีนโยบายส่งเสริมให้มีเกษตรอินทรีย์ เพื่อรักษาคุณภาพดินให้มีความอุดมสมบูรณ์ และลดปัญหาโลกร้อน รวมถึงการส่งเสริมการใช้พลังงานทดแทน มุ่งเน้นการเติบโตที่เป็นมิตรกับสิ่งแวดล้อม (Green Growth) ยุทธศาสตร์การพัฒนาทรัพยากรธรรมชาติและสิ่งแวดล้อมและการบริหารจัดการน้ำแบบบูรณาการ ไตแก

#### ◆ การพัฒนาโครงสร้างพื้นฐาน

การพัฒนาโครงสร้างพื้นฐานในพื้นที่จังหวัดศรีสะเกษ เป็น เรื่องสำคัญและมีผลกระทบต่อ การดำรงชีวิตของประชาชนในท้องถิ่น และคุณภาพชีวิตที่ดีของประชาชนอย่างยิ่ง สิ่งที่ประชาชนมองเห็นและ สัมผัสได้มากที่สุดก็คือการพัฒนาในด้านโครงสร้างพื้นฐานนอกเหนือจาก การดำเนินการก่อสร้างแล้ว มีการ ปรับปรุง ซ่อมบำรุงรักษาถนน สะพาน ทางเท้า และทางระบายน้ำ ปรับปรุงและบำรุงรักษาแหล่งน้ำ ฝาย ระบบ ขลประทานขนาดเล็ก เพื่ออุปโภค/บริโภค การเกษตรและเลี้ยงสัตว์ ปรับปรุง/ขยายระบบสาธารณสุขอุปโภค/ สาธารณูปการ (ประปาหมู่บ้าน, ไฟฟ้าเพื่อการเกษตร)

#### ◆ การส่งเสริม/สนับสนุนการพัฒนาเมือง/ชนบท

การวางแผนจัดทำและดำเนินการให้เป็นไปตามผังเมืองรวม เพื่อสร้างสุขลักษณะความ สะดวกสบาย ความเป็นระเบียบ ความสวยงาม การใช้ประโยชน์ในที่ดิน ความปลอดภัยของประชาชนและสวัสดิภาพ ของสังคมเพื่อส่งเสริมการเศรษฐกิจสังคมและสภาพแวดล้อม เพื่อดำรงรักษาหรือบูรณะสถานที่และวัตถุที่มี คุณค่าในทางศิลปกรรม สถาปัตยกรรม ประวัติศาสตร์ หรือโบราณคดี หรือเพื่อบำรุงรักษาทรัพยากรธรรมชาติ ภูมิประเทศที่งดงามหรือมีคุณค่าในทางธรรมชาติของท้องถิ่น เช่น มีการใช้ที่ดินประเภทที่อยู่อาศัยประกอบการ อุตสาหกรรม พาณิชยกรรม และสาธารณสุข จัดให้มีระบบคมนาคมและขนส่ง ระบบสาธารณสุขอุปโภค สาธารณูปการที่เพียงพอและตั้งอยู่ในที่เหมาะสมกับความต้องการของประชาชนในชุมชนเมือง หรือชนบท ทั้งนี้ ก็เพราะจุดประสงค์ที่จะขจัดหรือลดปัญหาต่างๆ ซึ่งจะเกิดขึ้นในเมืองให้ลดน้อยลงหรือหมดไป ซึ่งจะนำไปสู่ความ ผาสุกของประชาชนในเมือง/ชนบท

#### ◆ การส่งเสริม สงวนรักษาทรัพยากรธรรมชาติและสิ่งแวดล้อม

ส่งเสริมสนับสนุนการที่จะให้ บรรลุเป้าหมาย คือ การที่จะทำให้มีทรัพยากรธรรมชาติไว้ใช้และ อยู่คู่กับโลกตลอดไปได้นั้น มีหลักการอนุรักษ์ 3 ประการ คือ ใช้อย่างฉลาด การจะใช้ต้องพิจารณาให้รอบคอบถึง ผลดี ผลเสีย ความขาดแคลน หรือความหายากในอนาคต อีกทั้งพิจารณาหลักเศรษฐศาสตร์ถึงต้นทุนและ ผลตอบแทนอย่างถี่ถ้วน ประหยัด (เก็บ รักษา สงวน) ของที่หายาก ทรัพยากรใดที่มีน้อยหรือหายากควรเก็บ รักษาไว้มิให้สูญไป และต้องใช้ใช้อย่างประหยัดฟื้นฟู สิ่งแวดล้อมที่ไม่ดีหรือ เสื่อมโทรมให้ดีขึ้น (ซ่อมแซม ปรับปรุง) กล่าวคือ ทรัพยากรใดก็ตามมีสภาพเสื่อมโทรมต่อการสูญเสียหรือจะหมดไป ถ้าดำเนินการไม่ถูกต้องตามหลักวิชา ควรหาทางปรับปรุงให้อยู่ในลักษณะที่ดีขึ้น มีการจัดการสิ่งแวดล้อมหมายถึงรวมถึงการจัดการ การเก็บรักษา ซ่อมแซม การใช้อย่างประหยัด อีกทั้งการสงวนเพื่อให้สิ่งที่ดำเนินการนั้น สามารถให้ผลยั่งยืน (Sustained Yields) ต่อมวลมนุษยและธรรมชาติ บทบาทการประสานความร่วมมือขององค์กร หน่วยงานภาครัฐ เอกชน (NGOs) และระดับโลก (UNESCO) ในการอนุรักษ์ ทรัพยากรธรรมชาติและสิ่งแวดล้อมในพื้นที่ท้องถิ่นจังหวัดศรีสะเกษ

#### ด้านเศรษฐกิจ

การพัฒนาเศรษฐกิจของจังหวัดศรีสะเกษ องค์การบริหารส่วนจังหวัดศรีสะเกษ ในฐานะเป็น องค์กรปกครองส่วนท้องถิ่นในระดับที่มีพื้นที่ในการพัฒนาท้องถิ่นทั้งจังหวัด ได้ตระหนักถึงความสำคัญทั้งใน ด้านความเจริญเติบโตและความมั่นคงของจังหวัดด้วย ในด้านความเจริญเติบโตนั้นการพัฒนาเศรษฐกิจจะช่วยให้ เศรษฐกิจขยายตัว จะต้องปรับปรุงสถานะแรงงาน ส่งเสริมมาตรฐานการครองชีพ พร้อมทั้งส่งเสริมเสถียรภาพ ทางเศรษฐกิจและสังคมให้ดีขึ้น และผลิตภัณฑ์มวลรวมจังหวัด (Gross Provincial Product) หรือ GPP เพิ่มขึ้น ตลอดจนช่วยให้เกิดการกระจายรายได้ที่เหมาะสม รวมทั้งการกระจายความเจริญไปสู่ท้องถิ่นต่างๆ อย่างทั่วถึง ด้านความมั่นคงของจังหวัดหรือประเทศ การพัฒนาเศรษฐกิจจะก่อให้เกิดเสถียรภาพทางเศรษฐกิจ ประชาชนอยู่ ดีกินดีจนสามารถป้องกันตนเองจากการคุกคามทางด้านการเมืองและด้านเศรษฐกิจได้ ทำให้จังหวัด หรือประเทศ มีความมั่นคง ไดแก่

◆ **การส่งเสริมการท่องเที่ยว**

ส่งเสริมการพัฒนาคุณภาพด้านการท่องเที่ยว การพัฒนาแหล่งท่องเที่ยวหรือการพัฒนาบริการด้านการท่องเที่ยว เป็นบริการที่สำคัญมากด้านหนึ่งที่มีผลต่อการพัฒนาเศรษฐกิจ ซึ่งการ ท่องเที่ยวได้นำรายได้เข้าสู่จังหวัดและประเทศเป็นอันดับต้นๆ ดังนั้น องค์การบริหารส่วนจังหวัดศรีสะเกษได้ส่งเสริมมาตรฐานแหล่งท่องเที่ยว และมาตรฐานบริการด้านการท่องเที่ยวของกรมการท่องเที่ยว กระทรวงการท่องเที่ยวและกีฬา เช่น มาตรฐานแหล่งท่องเที่ยวเชิงนิเวศ มาตรฐานแหล่งท่องเที่ยวทางธรรมชาติ มาตรฐานแหล่งท่องเที่ยวทางประวัติศาสตร์ มาตรฐานแหล่งท่องเที่ยวทางวัฒนธรรม มาตรฐานแหล่งท่องเที่ยวเพื่อนันทนาการ มาตรฐานบริการอาหารเพื่อการท่องเที่ยว มาตรฐานให้บริการในสถานที่จำหน่ายสินค้าของที่ระลึก (สินค้าทั่วไป) มาตรฐานโฮมสเตย์ เป็นต้น โดยให้ชุมชนเข้ามามีส่วนร่วมในการพัฒนาการท่องเที่ยวในพื้นที่อย่างยั่งยืน

◆ **การส่งเสริมการพาณิชย์ การลงทุน**

ส่งเสริมการพาณิชย์กรรมและการให้บริการของจังหวัดให้ สามารถแข่งขันอย่างเสรีที่มีขอบเขตเพื่อสาธารณะประโยชน์ ทั้งนี้ โดยจะสนับสนุนให้คนไทยสนใจและมีส่วนใน การพาณิชย์และบริการมากยิ่งขึ้น เช่น ส่งเสริมและพัฒนาผู้ประกอบการ กลุ่มวิสาหกิจ OTOP / SMEs สามารถ แข่งขันได้ของภาคธุรกิจและการลงทุน และส่งเสริมการขยายการตลาดในเชิงพาณิชย์กรรมในระดับจังหวัดอย่าง เป็นรูปธรรม

◆ **การส่งเสริมการค้าและการลงทุนชายแดน**

ส่งเสริมการค้าชายแดน มีจุดผ่านแดนถาวรช่องสง่า อำเภอภูสิงห์ เป็นเส้นทางในการขนส่งสินค้าและเป็นเส้นทางท่องเที่ยว มีตลาดเมืองใหม่ช่องสง่า โดยการสนับสนุนการบริหารจัดการร่วมกับจังหวัดศรีสะเกษ ให้เกิดความเข้มแข็งและเป็นรูปธรรมในอนาคตอันใกล้



ความเชื่อมโยงยุทธศาสตร์การพัฒนาขององค์การบริหารส่วนท้องถิ่นในเขตจังหวัดศรีสะเกษ พ.ศ. 2561 - 2565

1. ยุทธศาสตร์ชาติ 20 ปี

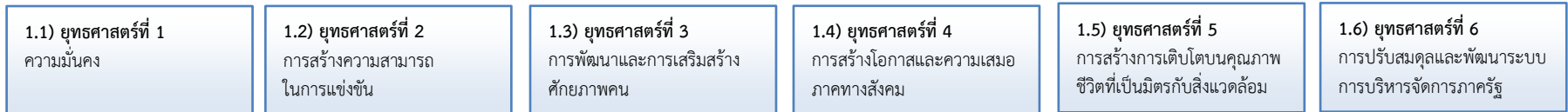

2. แผนพัฒนาเศรษฐกิจและสังคมแห่งชาติ ฉบับที่ 12

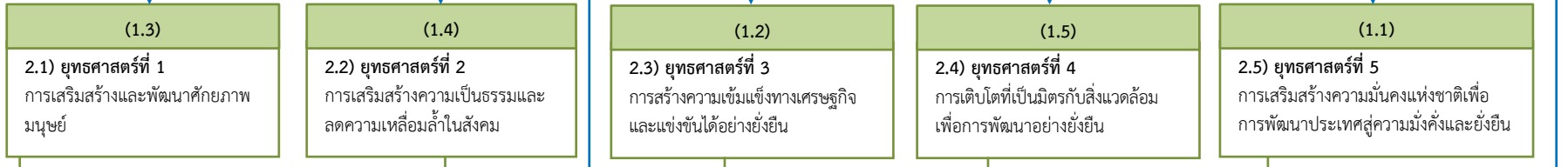

3. แผนพัฒนาภาค

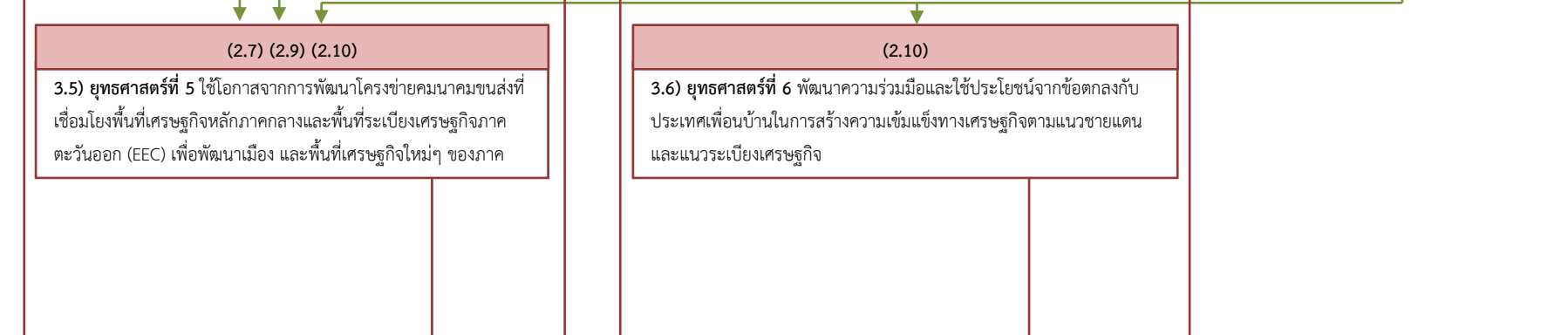
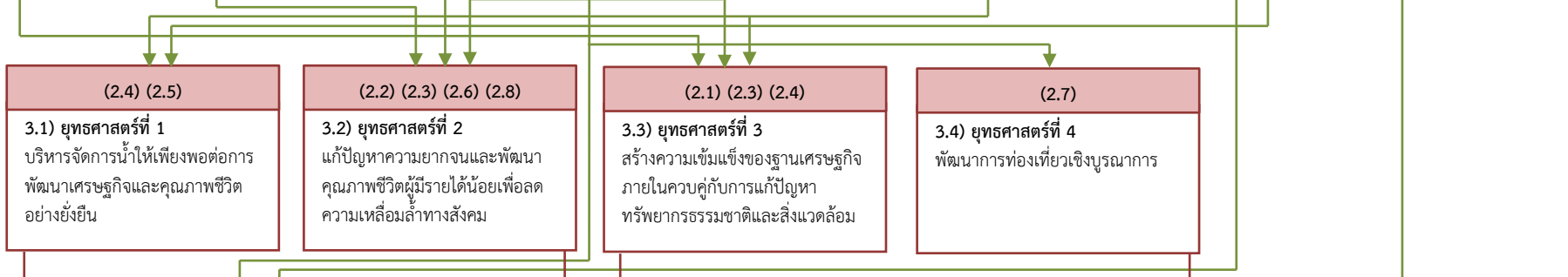
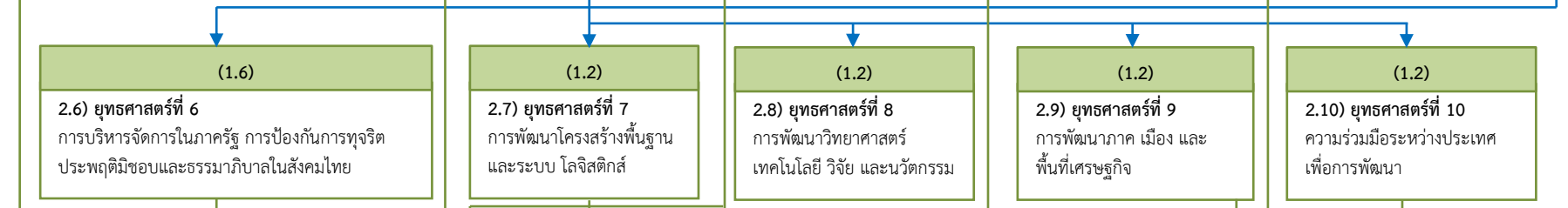

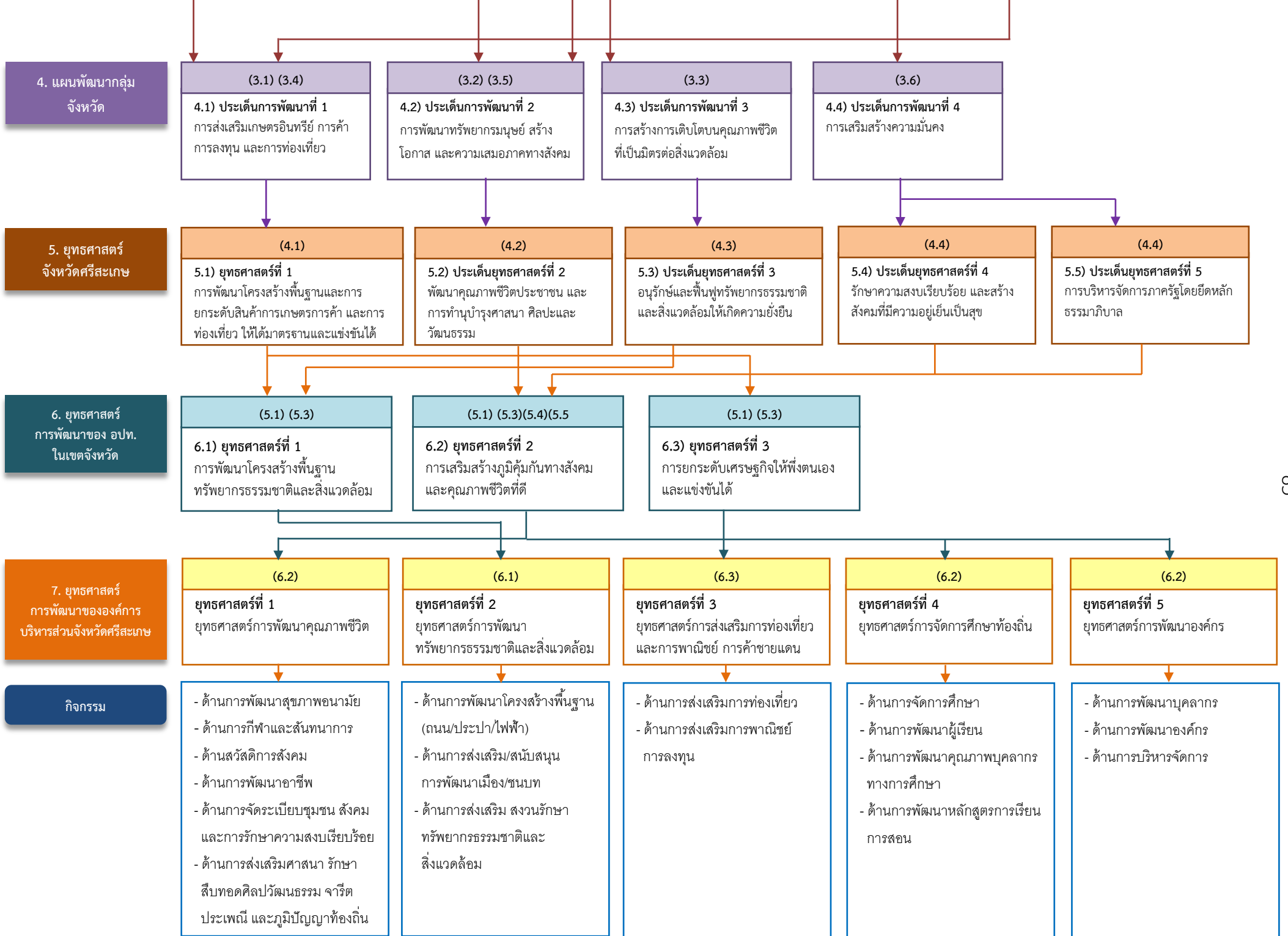

### 3. การวิเคราะห์เพื่อพัฒนาท้องถิ่น

#### 3.1 การวิเคราะห์กรอบการจัดทำยุทธศาสตร์ขององค์กรปกครองส่วนท้องถิ่น

องค์การบริหารส่วนจังหวัดศรีสะเกษ ได้มีการทบทวนแผนพัฒนาท้องถิ่น (พ.ศ.2561-2565) ประจำปีงบประมาณ พ.ศ. 2564 โดยมีการทบทวนข้อมูลการพัฒนาจังหวัดและจัดทำข้อมูลสภาพปัญหาพื้นที่เป้าหมายและศักยภาพการพัฒนาของจังหวัด และกำหนดแนวทางการพัฒนาตลอดจนแผนงาน/โครงการและงบประมาณตลอดจนวิเคราะห์สภาพแวดล้อมทั้งภายนอกและภายในจังหวัด ซึ่งประกอบด้วย ข้อมูลด้านเศรษฐกิจ ข้อมูลด้านสังคม การท่องเที่ยว การค้าการลงทุน ด้านทรัพยากรธรรมชาติและสิ่งแวดล้อม และด้านความมั่นคง รวมทั้งกลั่นกรอง ตรวจสอบ และบูรณาการแผนงาน/โครงการและงบประมาณของส่วนราชการ/หน่วยงาน องค์กรปกครองส่วนท้องถิ่นอื่น และองค์กรภาคเอกชนในพื้นที่ เพื่อลดความซ้ำซ้อนของแผนงาน/โครงการและงบประมาณ เพื่อให้เกิดประสิทธิผลในการพัฒนาเป็นรูปธรรม สามารถตอบสนองความต้องการของประชาชนในพื้นที่

เพื่อให้แผนพัฒนาท้องถิ่น มีความสมบูรณ์ สามารถนำไปปฏิบัติให้เกิดผลสัมฤทธิ์เป็นรูปธรรมมากยิ่งขึ้น รวมทั้งสามารถแก้ไขปัญหาความต้องการและปัญหาความเดือดร้อนของประชาชนในพื้นที่ได้อย่างแท้จริง องค์การบริหารส่วนจังหวัดศรีสะเกษ จึงได้มีการนำเอาแผนพัฒนาเศรษฐกิจและสังคมแห่งชาติ ฉบับที่ 12 แผนบริหารราชการแผ่นดิน นโยบายรัฐบาล และยุทธศาสตร์ชาติ 20 ปี มาประกอบการพิจารณาจัดทำแผนพัฒนาท้องถิ่น (พ.ศ. 2561-2565) ขององค์การบริหารส่วนจังหวัดศรีสะเกษ และปรับปรุงให้เป็นแผนพัฒนาท้องถิ่นที่สมบูรณ์ยิ่งขึ้น รวมทั้งในการกำหนดทิศทางการพัฒนาจังหวัดศรีสะเกษ ปี 2561 – 2565 ดังนั้น เพื่อให้การขับเคลื่อนการพัฒนามีข้อมูลที่สะท้อนให้เห็นถึงจุดเด่น ข้อด้อย และโอกาสในการพัฒนาจังหวัด องค์การบริหารส่วนจังหวัดศรีสะเกษ จึงได้จัดทำ SWOT Analysis ดังนี้

#### ตารางผลการจัดทำ SWOT Analysis จังหวัดศรีสะเกษ

จุดแข็ง (Strength)	จุดอ่อน (Weaknesses)
<ol style="list-style-type: none"> <li>มีศักยภาพในการทำการเกษตรที่มีผลิตภาพที่สูง มีพื้นที่เหมาะแก่การเพาะปลูกพืชเศรษฐกิจทำรายได้แก่ประชาชน เช่น ข้าวหอมมะลิ ทุเรียน หอม กระเทียม และผลไม้ ทำรายได้ให้จังหวัดมากกว่า ปีละ 39,000 ล้านบาท มีทุเรียนภูเขาไฟเป็นสิ่งบ่งชี้ทางภูมิศาสตร์ (GI) และเป็นจังหวัดที่มีมูลค่ามากกว่า 18,795 ล้านบาท</li> <li>มีแหล่งท่องเที่ยวทางวัฒนธรรม และวิถีชุมชนที่เป็นอัตลักษณ์ของจังหวัดและมีศักยภาพ</li> <li>มีที่ตั้งได้เปรียบด้านภูมิศาสตร์ สามารถเชื่อมโยงประเทศเพื่อนบ้านโดยมีพื้นที่ชายแดนติดกับประเทศกัมพูชา มีด่านถาวรช่องสะง่า ซึ่งเป็นช่องการค้าชายแดน และสามารถเดินทางไปถึงเสียมเรียบ และสามารถสร้างรายได้จากการท่องเที่ยวได้มากกว่าปีละ 1,500 ล้านบาท</li> <li>มีผลิตภัณฑ์และสินค้า OTOP ที่มีศักยภาพและสร้างมูลค่าให้กับจังหวัดโดยยอดจำหน่ายสินค้า OTOP รายปี ดังนี้ ปี 2560 จำนวน 3,549,439,803 บาท ปี 2561 จำนวน 4,705,140,429 บาท ปี 2562 จำนวน 5,733,336,446 บาท</li> </ol>	<ol style="list-style-type: none"> <li>ยังขาดแนวทางการแปรรูปหรือสร้างมูลค่าเพิ่มให้กับผลิตภัณฑ์ทางการเกษตรอย่างเป็นรูปธรรม</li> <li>สภาพถนนชำรุดทรุดโทรม ขาดการบำรุงรักษา</li> <li>สัดส่วนพื้นที่ป่าไม้ต่ำและทรัพยากรธรรมชาติและสิ่งแวดล้อมถูกทำลาย เกิดความแห้งแล้งทำให้เกิดผลกระทบทั้งภัยแล้งและภาวะน้ำท่วม</li> <li>ทรัพยากรทางด้าน (บุคลากร / อุปกรณ์) สาธารณสุขไม่เพียงพอกับจำนวนผู้ป่วย</li> <li>ระบบชลประทานเพื่อการเกษตร และน้ำประปาในครัวเรือนยังเพียงพอต่อความต้องการในพื้นที่</li> <li>การประมงมีประสิทธิภาพที่ค่อนข้างต่ำ</li> <li>ผลิตภาพแรงงานต่ำ</li> <li>การบริหารจัดการการใช้แรงงานในพื้นที่ยังต้องมีการพัฒนา</li> <li>ประชาชนในพื้นที่มีรายได้น้อย / หนี้สินสูง</li> <li>โอกาสในการเข้าถึงและคุณภาพทางการศึกษายังน้อยอยู่</li> <li>มีปัญหาด้านการบริโภคสุรา / ยาสูบสูง</li> </ol>

จุดแข็ง (Strength)	จุดอ่อน (Weaknesses)
<p>5. เป็นจังหวัดที่มีความโดดเด่นในด้านกีฬา และได้รับเกียรติให้เป็น Sport City 1 ใน 6 จังหวัดของประเทศ ที่ได้เป็นต้นแบบเมืองกีฬา และในปี 2563 จังหวัดเป็นเจ้าภาพการแข่งขันกีฬาแห่งชาติ ครั้งที่ 47 "ศรีสะเกษเกมส์" ระหว่างวันที่ 5-15 ธันวาคม 2563 จำนวน 40 ชนิดกีฬา คาดว่าจะมีนักกีฬา เจ้าหน้าที่ และนักท่องเที่ยว มาร่วมงานประมาณ 50,000 คน และคาดว่าจะมีค่าใช้จ่ายในด้านต่างๆ เช่น ที่พัก ร้านอาหาร สินค้าของฝาก ประมาณ 1,500 ล้านบาท</p> <p>6. มีการส่งเสริมให้ภาคเกษตรทำการเกษตรกรรมที่ปลอดภัย และได้มาตรฐาน โดยเน้นเกษตรอินทรีย์ และมีภาพรวมการขับเคลื่อนเกษตรอินทรีย์ ปี 2560-2562 ดังนี้ ปี 2560 ขับเคลื่อน 66,395 ไร่ ปี 2561 ขับเคลื่อน 57,822 ไร่ ปี 2562 ขับเคลื่อน 26,934 ไร่ รวม 151,151 ไร่</p> <p>7. ประชาชนในจังหวัดส่วนใหญ่มีอาชีพและมีรายได้ ส่งผลให้อัตราการพึ่งพิงที่ค่อนข้างต่ำ [คนอายุ 15-59 ปี มีอาชีพและมีรายได้ (37) / สัดส่วนคนอายุ 60 ปีขึ้นไปมีอาชีพและมีรายได้ (14) / อัตราการพึ่งพิง (19)]</p> <p>8. มีประเด็นปัญหาความเหลื่อมล้ำและความเสมอภาคในจังหวัดที่ต่ำ [ค่าสัมประสิทธิ์ด้านรายได้ (19) / สัดส่วนแรงงานเพศหญิง ต่อประชากรแรงงานทั้งหมด (10) / สัดส่วนผู้หญิงในระดับบริหารหรือในระดับการตัดสินใจ (22)]</p> <p>9. ประชาชนในพื้นที่มีการดูแลสุขภาพเบื้องต้น และมีสถานการณ์ความอบอุ่นในครอบครัวที่ดี ทำให้มีปัญหาทางสังคมในพื้นที่น้อย [คนอายุ 6 ปีขึ้นไป ออกกำลังกาย (31) / สัดส่วนคนไปตรวจสุขภาพ (24) / ประชากรมีภาวะอ้วน (34) / อัตราการเพิ่มของโรคไม่เรื้อรัง (27) / คริวเรือนที่มีการทำกิจกรรมสาธารณสุขประโยชน์ (20) / อัตราการจดทะเบียนหย่า (11) / ความรุนแรงในครอบครัว (21) / เด็กอยู่ในการคุ้มครอง (30) / อัตราการคลอดในวัยเด็ก (15 / 11)]</p>	<p>12. การพัฒนาเพื่อการรองรับผู้สูงอายุ และผู้พิการยังมีอยู่อย่างจำกัด</p> <p>13. การจัดการขยะในพื้นที่ยังไม่มีประสิทธิภาพ</p> <p>14. ขาดการพัฒนาแหล่งท่องเที่ยว และการจัดการด้านการท่องเที่ยวในพื้นที่</p>

โอกาส (Opportunities)	อุปสรรค (Threats)
<p>1. นโยบายส่งเสริมให้เกษตรกรลดต้นทุนการผลิต ผลิตสินค้าเกษตรอินทรีย์ การจัดทำ Zoning อาหารปลอดภัย สร้างมูลค่าข้าวหอมมะลิ และส่งเสริมการปลูกพืชผัก ผลไม้ และไม้ดอก</p> <p>2. นโยบายพัฒนาโครงสร้างพื้นฐานด้านคมนาคม โดยมีการเชื่อมโยงโครงข่ายคมนาคม และโลจิสติกส์ (ทางราง และทางถนน) ระหว่างจังหวัด และเส้นทางเชื่อมต่อกับแนวชายแดนทำให้มีความสะดวกในการเดินทาง ทั้งในด้านการขนส่ง Logistic และการเดินทางเข้ามาท่องเที่ยวของนักท่องเที่ยว</p>	<p>1. ประชากรวัยแรงงานอพยพออกนอกพื้นที่ ก่อให้เกิดสังคมอ่อนแอ และปัญหาแรงงานในพื้นที่</p> <p>2. ปัจจัยการผลิตทางการเกษตรมีต้นทุนสูง ราคาผลผลิตไม่มีเสถียรภาพ</p> <p>3. ไม้พะยูงเป็นที่ต้องการของตลาดต่างประเทศและมีราคาสูง ทำให้เกิดปัญหาการลักลอบตัดไม้ทำลายป่าในพื้นที่</p>

โอกาส (Opportunities)	อุปสรรค (Threats)
<p>3. รัฐบาลมีนโยบายในการส่งเสริมความสัมพันธ์และความร่วมมือกับประเทศเพื่อนบ้าน ลดปัญหาความขัดแย้งได้เป็นอย่างดี</p> <p>4. รัฐบาลมีนโยบายการปราบปรามยาเสพติดและมีการติดตามแก้ไขปัญหาและปราบปรามการทุจริตอย่างจริงจัง</p> <p>5. นโยบายพัฒนาและส่งเสริมการท่องเที่ยวเชิงกีฬา และการท่องเที่ยวเชิงอารยธรรมในจังหวัดศรีสะเกษ</p> <p>6. นโยบายการพัฒนาเมืองน่าอยู่ ที่มุ่งเน้นการดูแลผู้สูงอายุ การสร้างความเข้มแข็งของชุมชน การพัฒนาอาชีพและรายได้ให้กับคนยากจน และการ</p> <p>7. ส่งเสริมการพัฒนาที่เป็นมิตรต่อสิ่งแวดล้อม และการดูแล/รักษาพื้นที่ป่าและทรัพยากรทางธรรมชาติในพื้นที่</p>	<p>4. ภัยธรรมชาติหรือสาธารณภัยที่มีแนวโน้มสูงขึ้นจากการเปลี่ยนแปลงของภูมิอากาศ</p> <p>5. มีแนวโน้มการเข้าสู่สังคมสูงวัย ส่งผลต่อจำนวนแรงงาน และสวัสดิการ</p> <p>6. แนวโน้มปัญหาแรงงานต่างชาติ การลักลอบขนส่งสินค้าผิดกฎหมาย หรือ ปัญหาความมั่นคง จากประเทศเพื่อนบ้านเพิ่มสูงขึ้น</p>

### 3.2 การประเมินสถานการณ์สภาพแวดล้อมภายนอกที่เกี่ยวข้อง

โลกปัจจุบันเปลี่ยนเร็วและคาดว่าสิ่งที่เปลี่ยนไปจะส่งผลกระทบต่อสูงในหลายด้าน ในฐานะที่องค์การบริหารส่วนจังหวัดศรีสะเกษ เป็นหน่วยงานหลักในการกำหนดนโยบายท้องถิ่น จึงตระหนักถึงความสำคัญของบริบทโลกในอนาคต (Mega trend) ว่าจะมีผลต่อเศรษฐกิจอย่างไร ทั้งนี้ มีการศึกษามากมายที่ได้สรุป Mega trends ของโลกไว้ แต่การศึกษาที่วิเคราะห์ผลของ Mega trends โยงมาสู่เศรษฐกิจไทยยังไม่เห็นเท่าไรนัก อย่างไรก็ตาม Mega trends จะมีผลต่อ เศรษฐกิจผ่านช่องทางการผลิตของธุรกิจ การทำงานของแรงงาน การบริโภคของผู้บริโภค รวมถึงบทบาทภาครัฐ

ทั้งนี้ 3 Trends ที่เกิดจากการเปลี่ยนแปลงในประเทศ ได้แก่ สังคมผู้สูงอายุ (Aged society) ความเป็นเมือง (Urbanization) ความเป็นปัจเจกบุคคล (Heterogeneity/Customization) และ 3 Trends ที่มีผลจากการเปลี่ยนแปลงนอกประเทศ ได้แก่ เทคโนโลยีนวัตกรรม การเปลี่ยนขั้วทางเศรษฐกิจ การเมืองโลก และการเปลี่ยนแปลงสภาพอากาศ (Climate change) โดยมี 3 จาก 6 Mega trends ที่ต้องรีบเตรียมการรับมือ ได้แก่ สังคมผู้สูงอายุ (Aged society) เทคโนโลยีนวัตกรรม และการเปลี่ยนแปลงสภาพอากาศ (Climate change) เพราะเป็น Mega trend ที่โยงถึงจุดอ่อนของโครงสร้างเศรษฐกิจไทย การปรับตัวอาจไม่ทันกับเทคโนโลยีที่เปลี่ยนไป และรวมถึงการเตรียมการรับมือกับการเปลี่ยนแปลงสภาพอากาศ

จากการศึกษาวิเคราะห์ข้อมูลข้างต้น องค์การบริหารส่วนจังหวัดศรีสะเกษได้ประเมินสถานการณ์ เพื่อการรองรับและการแก้ไขปัญหาต่างๆ ที่อาจเกิดขึ้น ซึ่งประกอบด้วย

**1. การเปลี่ยนแปลงด้านเศรษฐกิจ** ภาวะเศรษฐกิจในปัจจุบัน ภาคครัวเรือนกำลังอยู่ในสภาวะ ซบเซา ทั้งรายได้และการใช้จ่ายเฉลี่ยลดลง สถานะทางการเงินของครัวเรือนเปราะบางมากขึ้น จากภาระหนี้ที่ยังเพิ่มขึ้น - อัตราการออมที่ลดลง ส่งผลให้เงินช่วยเหลือจากภาครัฐมีบทบาทเพิ่มมากขึ้น ในการประคับประคองกลุ่มครัวเรือนรายได้น้อยในช่วงที่ความสามารถในการหารายได้อ่อนแอ และยังมีภาวะเปราะบางสูง โดยสำนักงานสถิติแห่งชาติ EIC นำเอาข้อมูลล่าสุดในช่วงครึ่งแรกของปี 2562 มาวิเคราะห์เปรียบเทียบกับข้อมูลย้อนหลัง 10 ปี พบว่ามี 5 ข้อค้นพบที่น่าสนใจที่บ่งชี้ถึงภาวะเศรษฐกิจของครัวเรือนไทยในปัจจุบัน ดังต่อไปนี้

**Fact 1 : รายได้เฉลี่ยของครัวเรือนไทยลดลงเป็นครั้งแรกในรอบ 10 ปี สวนทาง GDP ที่ยังเติบโต**

ในช่วงครึ่งแรกของปี 2562 ครัวเรือนไทยมีรายได้ลดลงสวนทางกับ GDP ที่เพิ่มขึ้นต่อเนื่อง โดยในช่วงครึ่งแรกของปี 2562 ครัวเรือนไทยมีรายได้เฉลี่ยอยู่ที่ 26,371 บาท/เดือน/ครัวเรือน ลดลง -2.1% จากในปี 2560 ที่ 26,946 บาท/เดือน/ครัวเรือน ถือเป็นครั้งแรกในรอบ 10 ปีจากในช่วงก่อนหน้านี้ที่รายได้ครัวเรือนมีการเพิ่มขึ้นมาโดยตลอด

ทั้งนี้รายได้ครัวเรือนที่ลดลงนั้นสวนทางกับเศรษฐกิจเมื่อวัดจาก nominal GDP ที่เติบโตขึ้น 7.6% ในช่วงเดียวกัน (คำนวณเทียบ nominal GDP รวม 4 ไตรมาสย้อนหลังนับจากช่วงครึ่งแรกของปี 2562 เทียบกับของทั้งปี 2560)

รายได้ครัวเรือนลดลงทั้งในส่วนที่มาจากการทำงานเป็นลูกจ้าง (ค่าจ้าง) และจากการประกอบธุรกิจ (กำไรจากกิจการ) โดยมีรายละเอียดในแต่ละแหล่งที่มารายได้ ดังนี้

1. รายได้ครัวเรือนจากการการทำงานเป็นลูกจ้างลดลงจากปัจจัยระยะสั้น และปัจจัยเชิงโครงสร้าง จาก 22,237 บาท/เดือน/ครัวเรือนในปี 2560 เหลือ 21,879 บาท ในช่วงครึ่งแรกของปี 2562 หรือลดลง -1.6% EIC วิเคราะห์ว่าการลดลงของรายได้ค่าจ้างของครัวเรือนมีสาเหตุมาจากจำนวนคนทำงาน และจำนวนชั่วโมงการทำงานเฉลี่ยต่อคนที่ลดลง รวมถึงอัตราค่าจ้างที่ชะลอตัว ซึ่งเป็นผลมาจากทั้งปัจจัยเชิงวัฏจักรของเศรษฐกิจ (การลดการใช้แรงงานตามภาวะเศรษฐกิจที่ชะลอตัว) และปัจจัยเชิงโครงสร้าง (การเกษียณอายุของแรงงานตามโครงสร้างประชากร และการนำเทคโนโลยีทดแทนแรงงานมาใช้)

2. รายได้ครัวเรือนจากกำไรกิจการลดลงทั้งในและนอกภาคเกษตร โดยกำไรกิจการการเกษตรเฉลี่ยอยู่ที่ 7,048 บาท/ครัวเรือน/เดือนในช่วงครึ่งแรกของปี 2562 ลดลง -4.8% จาก 2 ปีก่อนหน้าสอดคล้องกับเศรษฐกิจภาคเกษตรกรรมที่เผชิญกับทั้งภัยแล้งและปัญหาราคาสินค้าตกต่ำ ทั้งนี้กำไรกิจการการเกษตรลดลงอย่างต่อเนื่องมาตั้งแต่ปี 2556 เป็นต้นมา ส่วนรายได้ครัวเรือนที่มาจากกำไรกิจการนอกภาคเกษตรก็ลดลงเช่นเดียวกัน โดยในช่วงครึ่งแรกของปี 2562 อยู่ที่ 19,269 บาท ลดลงจาก 18,685 บาทในปี 2560 หรือลดลง -3.0% ตามสภาวะเศรษฐกิจที่ชะลอตัวและการแข่งขันที่รุนแรงขึ้นจากบริษัทขนาดใหญ่

3. สำหรับรายได้ครัวเรือนประเภทอื่นๆ ค่อนข้างทรงตัว โดยรายได้ที่มาจากดอกเบี้ยจากการลงทุนดอกเบี้ยจากเงินออม เงินโอนจากภาครัฐ เงินโอนจากผู้อื่น ฯลฯ ในช่วงครึ่งแรกของปี 2562 อยู่ที่ 7,806 บาท/เดือน/ครัวเรือน ไม่เปลี่ยนแปลงจากปี 2560 คาดว่าสาเหตุที่รายได้ในส่วนนี้ทรงตัวมาจากเงินออมเฉลี่ยต่อเดือนที่ลดลงและอัตราดอกเบี้ยที่ทรงตัวในระดับต่ำ

## Fact 2 : การใช้จ่ายเฉลี่ยของครัวเรือนไทยก็ลดลงเป็นครั้งแรกในรอบ 10 ปีเช่นกัน

ครัวเรือนไทยลดการใช้จ่ายลง ในช่วงครึ่งแรกของปี 2562 ครัวเรือนไทยใช้จ่ายเฉลี่ยอยู่ที่ 21,236 บาท/ครัวเรือน/เดือนลดลง -0.9% จาก 21,437 บาท/ครัวเรือน/เดือนในปี 2560 ถือเป็นครั้งแรกในรอบ 10 ปี สอดคล้องกับรายได้ที่ลดลง ทั้งนี้การลดลงของการใช้จ่ายยังอาจมีสาเหตุมาจากความกังวลเรื่องความไม่แน่นอนทางเศรษฐกิจที่มากขึ้น รวมถึงภาระหนี้ที่เพิ่มสูงขึ้นด้วยเช่นกัน

ครัวเรือนไทยลดการใช้จ่ายในหลายหมวด โดยเฉพาะรายจ่ายสินค้าฟุ่มเฟือย เมื่อพิจารณาการเปลี่ยนแปลงเทียบระหว่างช่วงครึ่งแรกของปี 2562 และปี 2560 ในแต่ละหมวดรายจ่ายพบว่า ครัวเรือนมีการลดรายจ่ายในสินค้าจำเป็นบางรายการ เช่น หมวดอาหารซึ่งเป็นหมวดที่มีสัดส่วนรายจ่ายสูงที่สุด (33.2% ของรายจ่ายทั้งหมด) และหมวดรายจ่ายเกี่ยวกับการรักษาพยาบาล แต่ส่วนที่ลดลงมากกว่าค่าเฉลี่ยจะเป็นกลุ่มสินค้าฟุ่มเฟือย เช่น รายจ่ายในด้านเครื่องดื่มแอลกอฮอล์ ความบันเทิง และการท่องเที่ยว

สะท้อนว่าครัวเรือนไทยเลือกที่จะประหยัดค่าใช้จ่ายในกลุ่มสินค้าและบริการฟุ่มเฟือยลงมากเป็นพิเศษในภาวะที่รายได้ไม่เติบโต อย่างไรก็ตามครัวเรือนก็ยังคงมีการเพิ่มรายจ่ายในบางรายการ เช่น ค่าใช้จ่ายเกี่ยวกับที่อยู่อาศัย เครื่องแต่งกาย ของใช้และบริการส่วนบุคคล และรายจ่ายด้านการสื่อสาร

โดยรายจ่ายด้านการสื่อสารเป็นรายจ่ายหลักประเภทเดียวที่ครัวเรือนไม่เคยมีการลดการใช้จ่ายลงในตลอดช่วง 10 ปีที่ผ่านมา สอดคล้องกับพฤติกรรมการใช้เทคโนโลยีโทรศัพท์มือถือของผู้บริโภคที่เพิ่มสูงขึ้นอย่างต่อเนื่อง

หากพิจารณาข้อมูลย้อนหลังจะพบว่าครัวเรือนไทยเกือบอมลตลงมาโดยตลอดตั้งแต่ปี 2556 เป็นต้นมา โดยเมื่อคิดเป็นอัตราการออมคำนวณจากสัดส่วนเงินออมต่อรายได้ครัวเรือนในช่วงครึ่งแรกของปี 2562 อยู่ที่เพียง 6.4% ซึ่งถือเป็นระดับที่ต่ำที่สุดนับตั้งแต่ปี 2552 เป็นต้นมา โดยอัตราการออมของครัวเรือนไทยเคยสูงสุดอยู่ที่ 11.0% เมื่อปี 2554 ทั้งนี้ 41.3% ของครัวเรือนไทยไม่มีการเก็บออมในช่วงครึ่งแรกของปี 2562 และยิ่งเมื่อพิจารณาแยกเฉพาะครัวเรือนที่มีหนี้ พบว่ามีสัดส่วนสูงถึง 59.2% ของครัวเรือนที่มีหนี้ที่ไม่มีเงินออม

กันชนทางการเงิน (financial cushion) ของครัวเรือนไทยมีน้อยลง กันชนทางการเงินซึ่งสะท้อนจากสัดส่วนของสินทรัพย์ทางการเงินต่อรายจ่ายต่อเดือนของครัวเรือนไทยในช่วงครึ่งแรกของปี 2562 อยู่ที่ 7.3 เท่า (ซึ่งหมายความว่าสินทรัพย์ทางการเงินที่มีอยู่สามารถครอบคลุมค่าใช้จ่ายได้ 7.3 เดือน) ลดลงจาก 7.9 เท่าในปี 2560 ถือเป็นระดับกันชนที่น้อยที่สุดนับตั้งแต่ปี 2556 (ซึ่งเป็นปีแรกที่เริ่มมีการเก็บข้อมูลสินทรัพย์ครัวเรือน) บ่งชี้ว่าครัวเรือนไทยมีความเปราะบางทางการเงินมากขึ้นในการเผชิญปัจจัยลบทางเศรษฐกิจ

เช่น การขาดรายได้ การตกงาน ซึ่งความเสี่ยงดังกล่าวมีเพิ่มขึ้นในปัจจุบัน ทั้งนี้มีครัวเรือนไทยเกินครึ่งที่มีสินทรัพย์ทางการเงินครอบคลุมรายจ่ายได้ไม่เกิน 3 เดือน โดยสัดส่วนต่อจำนวนครัวเรือนทั้งหมดอยู่ที่ 59.2% และหากพิจารณาเฉพาะครัวเรือนที่มีหนี้สัดส่วนดังกล่าวจะอยู่ที่ 62.0% ซึ่งเป็นระดับที่สูงที่สุดจากข้อมูล 10 ปี

**Fact 5 : เงินช่วยเหลือจากภาครัฐมีบทบาทเพิ่มมากขึ้นต่อเนื่อง ในการประคับประคองกลุ่มครัวเรือนรายได้น้อยในช่วงที่ความสามารถในการหารายได้อ่อนแอและยังมีความเปราะบางสูง**

ครัวเรือนรายได้น้อยมีการพึ่งพาเงินช่วยเหลือจากภาครัฐเพิ่มขึ้นมาโดยตลอด ข้อมูลจากการสำรวจรายได้ของครัวเรือนนั้นจะมีส่วนหนึ่งที่เกิดจากการช่วยเหลือของภาครัฐ เช่น เงินโอน เงินสงเคราะห์ ผู้สูงอายุและผู้พิการ และเงินช่วยเหลืออื่นๆ ซึ่งกลุ่มครัวเรือนที่ได้เงินส่วนนี้มากที่สุดคือกลุ่มครัวเรือนรายได้น้อยกว่า 10,000 บาทต่อเดือน (19.9% ของจำนวนครัวเรือนทั้งหมด)

โดยเงินช่วยเหลือจากรัฐที่ได้ในช่วงครึ่งแรกของปี 2562 อยู่ที่ 813 บาทต่อเดือน คิดเป็นสัดส่วนสูงถึง 11.6% ต่อรายได้ทั้งหมด ทั้งนี้สัดส่วนเงินช่วยเหลือของกลุ่มครัวเรือนรายได้น้อยนั้นมีทิศทางเพิ่มสูงขึ้นมาโดยตลอด โดยเพิ่มจากสัดส่วนเพียงแค่ 3.5% ในปี 2552 สำหรับสัดส่วนเงินช่วยเหลือจากรัฐในกลุ่มรายได้ที่สูงกว่านั้นทิศทางเพิ่มขึ้นเช่นกัน แต่จะอยู่ในระดับที่ค่อนข้างต่ำ เช่น กลุ่มรายได้ 10,000 ถึง 30,000 บาทต่อเดือนจะอยู่ที่ราว 3.5% หรือ กลุ่มรายได้มากกว่า 50,000 บาทต่อเดือนขึ้นไปจะอยู่ที่เพียง 0.6% เท่านั้น เงินช่วยเหลือจากรัฐเป็นปัจจัยสำคัญที่ช่วยประคับประคอง และทำให้รายได้ของครัวเรือนกลุ่มดังกล่าวเพิ่มขึ้น 0.6% เมื่อเทียบกับ 2 ปีก่อนหน้า ส่งผลให้ครัวเรือนกลุ่มดังกล่าวยังสามารถใช้จ่ายได้เพิ่มขึ้น 0.6% เช่นกันในช่วงเดียวกัน

ทั้งนี้หากไม่รวมเงินช่วยเหลือจากรัฐ รายได้ครัวเรือนกลุ่มดังกล่าวจะลดลง -1.1% สะท้อนว่าโดยพื้นฐานการสร้างรายได้ของครัวเรือนกลุ่มนี้ยังมีความอ่อนแอและยังต้องอาศัยเงินช่วยเหลือจากรัฐ โดยหากไม่มีเงินช่วยเหลือ การใช้จ่ายของครัวเรือนกลุ่มนี้อาจปรับตัวลดลงได้

กลุ่มครัวเรือนรายได้น้อยมีความเปราะบางในหลายมิติ

1. ภาระหนี้สูงกว่ารายได้ ในช่วง 10 ปีที่ผ่านมา กลุ่มครัวเรือนที่มีรายได้น้อยกว่า 10,000 บาทต่อเดือนเป็นกลุ่มที่สัดส่วนหนี้ต่อรายได้เพิ่มเร็วที่สุดเมื่อเทียบกับอีก 3 กลุ่มรายได้ (กลุ่มรายได้ 10,000 - 30,000 , 30,000 - 50,000 และมากกว่า 50,000) โดยเพิ่มจาก 71.4% ในปี 2552 (สัดส่วนสูงเป็นอันดับ 3) เพิ่มขึ้นต่อเนื่องทุกปีมาเป็นสัดส่วนที่สูงถึง 117.8% โดยถือเป็นกลุ่มที่มีสัดส่วนหนี้ต่อรายได้สูงที่สุดในปัจจุบัน

ขณะที่สัดส่วนหนี้ต่อรายได้ของครัวเรือนรายได้น้อยกว่า 10,000 บาทต่อเดือนโดยเฉลี่ยอยู่ที่ 96.2% ทั้งนี้ถ้าหักรายได้ในส่วนที่เป็นเงินช่วยเหลือจากรัฐออก สัดส่วนดังกล่าวของกลุ่มผู้มีรายได้น้อยจะเพิ่มขึ้นจาก 117.8% ไปเป็น 134.2% สะท้อนให้เห็นว่าความสามารถในการชำระหนี้ของครัวเรือนกลุ่มนี้จะอ่อนแอลงมาก

### Fact 3 : ครั้วเรือนไทยเป็นหนี้มากขึ้น ภาระหนี้ต่อรายได้แต่ละระดับสูงสุด

ครั้วเรือนไทยมีการก่อหนี้เพิ่มขึ้น เมื่อพิจารณาเฉพาะครั้วเรือนที่มีหนี้ (46.3% ของจำนวนครั้วเรือนทั้งหมด) พบว่า ภาระหนี้เฉลี่ยต่อครั้วเรือนเพิ่มขึ้นจาก 353,210 บาทต่อครั้วเรือนในปี 2560 มาอยู่ที่ 362,373 บาทต่อครั้วเรือน หรือเพิ่มขึ้น 2.6%

ส่งผลให้สัดส่วนหนี้ต่อรายได้ (หารเฉพาะครั้วเรือนที่มีหนี้) เพิ่มขึ้นจาก 96.1% มาเป็น 97.7% ซึ่งถือเป็นระดับที่สูงที่สุดเป็นประวัติการณ์ และเป็นการเพิ่มขึ้นอย่างต่อเนื่องต่างจากสัดส่วนหนี้ครั้วเรือนต่อ GDP ที่มีการลดลง (deleverage) ในช่วงปี 2558 ถึงปี 2560 แล้วจึงเพิ่มขึ้นเล็กน้อยในช่วงหลังจากนั้น

สาเหตุหลักเป็นเพราะในช่วงดังกล่าวสัดส่วนรายได้ครั้วเรือนต่อ GDP ลดลง ขณะที่สัดส่วนของกำไรภาคธุรกิจ (ซึ่งส่วนมากน่าจะมาจากกำไรของธุรกิจขนาดใหญ่) ต่อ GDP เพิ่มสูงขึ้น หนี้บ้าน-บริโภค-การเกษตรเพิ่ม หนี้ธุรกิจลด โดยมีรายละเอียดในแต่ละวัตถุประสงค์การก่อหนี้ดังต่อไปนี้

1. หนี้บ้านเพิ่ม การก่อหนี้เพื่อซื้อที่อยู่อาศัยของครั้วเรือนเฉลี่ยเพิ่มขึ้นจาก 128,287 บาทต่อครั้วเรือนในปี 2560 มาอยู่ที่ 135,312 บาทต่อครั้วเรือน หรือเพิ่มขึ้น 5.5% ส่งผลให้สัดส่วนหนี้ที่อยู่อาศัยต่อหนี้ครั้วเรือนทั้งหมดเพิ่มขึ้นจาก 36.3% มาเป็น 37.3% ซึ่งถือเป็นระดับที่สูงที่สุดนับตั้งแต่ปี 2552

2. หนี้เพื่อการบริโภคเพิ่ม ในส่วนของหนี้เพื่อการบริโภค (รวมหนี้รถยนต์) ซึ่งเป็นหนี้ที่มีสัดส่วนสูงสุดของครั้วเรือนในปัจจุบันเพิ่มขึ้นจาก 137,678 บาทต่อครั้วเรือนในปี 2560 มาอยู่ที่ 139,904 บาทต่อครั้วเรือน คิดเป็นการเพิ่มขึ้น 1.0% สำหรับหนี้เพื่อการบริโภคนี้ถือเป็นหนี้ที่เติบโตเร็วที่สุดในช่วง 10 ปีที่ผ่านมา โดยเติบโตเฉลี่ย 7.0% ต่อปี ขณะที่หนี้ส่วนอื่นๆ เติบโตเฉลี่ยเพียง 3.7% ต่อปี ทำให้หนี้เพื่อการบริโภคมีสัดส่วนเพิ่มขึ้นจาก 30.8% ในปี 2552 มาเป็นที่ 38.4% ในปัจจุบัน

3. การก่อหนี้เพื่อทำธุรกิจการเกษตรยังคงเพิ่มขึ้น จาก 49,273 บาทต่อครั้วเรือนในปี 2560 มาอยู่ที่ 51,574 บาทต่อครั้วเรือน คิดเป็นการเพิ่มขึ้น 4.7% ทั้งๆ ที่กำไรจากกิจการการเกษตรลดลงในช่วงเดียวกัน คาดว่าสาเหตุน่าจะมาจากการก่อหนี้เพื่อประกอบธุรกิจและค่าใช้จ่ายในครั้วเรือนในช่วงที่ต้องเผชิญปัจจัยลบ รวมถึงอาจมีผลส่วนหนึ่งมาจากมาตรการภาครัฐในการให้สินเชื่อดอกเบี้ยต่ำแก่เกษตรกรต่อเนื่อง

ในทางกลับกัน การก่อหนี้เพื่อทำธุรกิจนอกภาคเกษตรลดลง จาก 30,120 บาทต่อครั้วเรือนในปี 2560 ลดลงมาอยู่ที่ 29,478 บาทต่อครั้วเรือนในปัจจุบัน คิดเป็นการลดลง -2.1% สอดคล้องกับทิศทางการเปลี่ยนแปลงของกำไรกิจการนอกภาคเกษตร หนี้ในส่วนนี้มีสัดส่วนมีแนวโน้มลดลงในช่วง 10 ปีที่ผ่านมา เคยมีสัดส่วนสูงถึง 16.3% ในปี 2552 ลดลงมาเหลือเพียง 8.1% ในปัจจุบัน ส่วนหนึ่งมาจากการที่จำนวนครั้วเรือนที่ทำกิจการนอกภาคเกษตรลดลงจาก 30.5% ในปี 2552 มาอยู่ที่ 25.2% ในปัจจุบัน อีกทั้งในบรรดาครั้วเรือนที่ทำธุรกิจนอกภาคเกษตร สัดส่วนครั้วเรือนที่กู้ยืมลดลงเช่นกันจาก 14.2% ในปี 2552 มาอยู่ที่ 10.0% ในปัจจุบัน

จากแนวโน้มของการเปลี่ยนแปลงของหนี้แต่ละประเภทในช่วง 10 ปีที่ผ่านมาชี้ให้เห็นว่าการเพิ่มขึ้นของหนี้ภาคครั้วเรือนถูกขับเคลื่อนโดย “หนี้เพื่อการบริโภค” และ “หนี้เพื่อที่อยู่อาศัย” เป็นหลัก ไม่ใช่หนี้เพื่อการทำธุรกิจ อย่างไรก็ตามในระยะต่อไปการเติบโตของหนี้ทั้งเพื่อการบริโภคและที่อยู่อาศัยอาจชะลอลงจากภาระหนี้ที่อยู่ในระดับสูงส่งผลให้การกู้ยืมใหม่ยากขึ้น รวมถึงผลของมาตรการ LTV ที่ทำให้การกู้ยืมเพื่อที่อยู่อาศัยมีแนวโน้มชะลอลง

### Fact 4 : ครั้วเรือนไทยเกือบออมลดลง และมีความเปราะบางทางการเงินมากขึ้น

ครั้วเรือนไทยออมลดลงจากในอดีต และมีครั้วเรือนจำนวนไม่น้อยที่ไม่มีเงินออม เงินออมซึ่งคำนวณจากรายได้หักด้วยรายจ่ายเพื่อการบริโภค รายจ่ายเพื่อการชำระหนี้ และรายจ่ายภาษีของครั้วเรือนไทยในช่วงครึ่งแรกของปี 2562 เฉลี่ยอยู่ที่ 1,677 บาท/เดือน/ครั้วเรือน ลดลง -2.4% จากปี 2560 ที่ 1,718 บาท



2. รายจ่ายเพื่อการชำระหนี้ต่อเดือนสูง กลุ่มครัวเรือนที่มีรายได้น้อยกว่า 1 หมื่นบาทต่อเดือนมีค่าเฉลี่ยสัดส่วนของรายจ่ายเพื่อการชำระหนี้ต่อรายได้ต่อเดือน (debt service ratio หรือ DSR) เพิ่มจาก 29.5% ในปี 2552 มาเป็นที่ 40.0% ในปัจจุบัน สูงกว่ากลุ่มครัวเรือนที่มีรายได้สูงกว่า 10,000 บาทขึ้นไปซึ่งมีสัดส่วน DSR เพียงประมาณ 23.1% ในช่วงเดียวกัน

3. กั้นชนทางการเงินมีไม่มาก สินทรัพย์ทางการเงินเทียบกับรายจ่ายต่อเดือนของครัวเรือนรายได้น้อยโดยเฉลี่ยอยู่ที่ 4.3 เท่า ขณะที่ค่าเฉลี่ยสัดส่วนของกลุ่มรายได้ที่สูงกว่านั้นจะอยู่ที่ 7.5 เท่า นอกจากนี้กลุ่มรายได้น้อยยังมีสัดส่วนของครัวเรือนที่มีสินทรัพย์ทางการเงินไม่พอรายจ่ายเกิน 3 เดือนสูงถึง 71.7% เพิ่มขึ้นต่อเนื่องจากปี 2558 ที่สัดส่วนดังกล่าวอยู่ที่ 68.4% ไม่ใช่แค่แก้ปัญหาระยะสั้น “ภาครัฐ” ต้องมีมาตรการระยะยาว – ส่งเสริมการกระจายรายได้ – หนุนแข่งขันทางธุรกิจอย่างเป็นธรรม

โดยสรุป EIC ประเมินว่าสถานการณ์เศรษฐกิจของภาคครัวเรือนไทยในช่วง 2 ปีผ่านมามีอยู่ในภาวะชบเซา สะท้อนจากการลดลงทั้งรายได้และรายจ่าย สวนทางกับทิศทาง GDP รวมของประเทศที่เติบโตอย่างต่อเนื่องในช่วงเดียวกัน นอกจากนี้ ครัวเรือนยังมีภาระหนี้ต่อรายได้ที่ค่อนข้างสูง ซึ่งถือเป็นอีกหนึ่งอุปสรรคที่สำคัญต่อการใช้จ่ายและการกู้ยืมในระยะต่อไป

อีกทั้งสัดส่วนการออม และกั้นชนทางการเงิน ซึ่งสะท้อนถึงความสามารถในการรับมือกับผลกระทบทางการเงินของครัวเรือนยังลดลง โดยปัจจุบันมีครัวเรือนไทยจำนวนมากไม่มีการเก็บออมและกว่าครึ่งมีสินทรัพย์ทางการเงินไม่พอรายจ่ายเกิน 3 เดือน

EIC มองว่า มาตรการช่วยเหลือจากรัฐระยะสั้นจึงยังคงมีความจำเป็นในการประคับประคองการใช้จ่ายและการชำระหนี้โดยเฉพาะสำหรับกลุ่มครัวเรือนรายได้น้อยที่มีความเปราะบางมากที่สุด ที่สำคัญภาครัฐควรต้องมีมาตรการการแก้ไขปัญหาในระยะยาว โดยเฉพาะอย่างยิ่งในส่วนของความสามารถในการหารายได้ของครัวเรือนไทยที่มีความอ่อนแอทั้งในส่วนของแรงงาน และผู้ประกอบการ ด้วยการยกระดับผลิตภาพ (productivity) ผ่านการเพิ่มทักษะของแรงงานและการสนับสนุนการปรับตัวของธุรกิจ SMEs ต่อการเปลี่ยนแปลงทางเทคโนโลยี รวมไปถึงการส่งเสริมการกระจายรายได้ด้วยการสนับสนุนการแข่งขันทางธุรกิจอย่างเป็นธรรม และการลดกฎระเบียบที่เป็นอุปสรรคต่อธุรกิจขนาดเล็ก

Local Economy เศรษฐกิจท้องถิ่น หรือ เศรษฐกิจชุมชน โดยกำลังเป็น Trends ที่เกิดขึ้นในทั่วโลก และไม่ได้เป็นกระแสที่เกิดขึ้นเพียงในประเทศไทย ซึ่ง Local Economy เป็นการส่งเสริมการร่วมมือในชุมชน ใช้ผลิตภัณฑ์ในชุมชน และรวมถึง การใช้สกุลเงินดิจิทัล อย่าง Cryptocurrency (คริปโตเคอเรนซี) ที่มีเกิดขึ้นแล้วในประเทศสหรัฐ ที่ทำให้เห็นว่า เทคโนโลยีและนวัตกรรม สามารถนำมาใช้กับชุมชนและสร้างการเปลี่ยนแปลงในชุมชนได้อย่างมหัศจรรย์ “Local Economy” เป็นผลมาจากภาพรวมในช่วงครึ่งทศวรรษที่ผ่านมา เศรษฐกิจแบ่งปัน หรือ “Sharing Economy” มีการเติบโตต่อเนื่อง และเป็นตัวเลือกที่ดีกว่าสำหรับผู้บริโภค ซึ่งมีการประมาณกว่าจะมีมูลค่ามากถึง 335 พันล้านดอลลาร์สหรัฐ ในปี 2025 หรือในปี พ.ศ. 2568 หรือในระยะเวลาอีก 6 ปีข้างหน้า เรียกได้ว่า ตลาดของเครือข่ายระบบเศรษฐกิจที่ปราศจากการรวมศูนย์ จะเป็นหนึ่งในรูปแบบที่สร้างการเปลี่ยนแปลงต่อธุรกิจที่มีการดำเนินงานแบบเดิมให้หายไป

ขณะเดียวกันจะได้เห็น ทุนนิยมจากมวลชน (Crowd-based Capitalism) ที่มีรูปแบบเศรษฐกิจแบ่งปันและมีบทบาทรายได้ที่แน่นอน โดยจะเป็นรูปแบบเศรษฐกิจใหม่ที่จะสร้างผลกระทบในระยะยาวต่อข้อบังคับ ภาครัฐ การวางผังเมือง อนาคตของตำแหน่งงาน และการเติบโตระดับภูมิภาค ทุนนิยมจากมวลชนกำลังได้รับความนิยมมากขึ้นอย่างรวดเร็วในทั่วโลก เพราะส่งผลต่อการสร้างงาน สร้างรายได้เพิ่ม เกิดเงินหมุนเวียนในระบบเศรษฐกิจท้องถิ่น มีส่วนร่วมเรื่องสิ่งแวดล้อม อีกทั้งส่งผลต่อการมีสกุลเงินท้องถิ่น โดยสกุลเงินดิจิทัล ทั้ง คริปโตเคอเรนซี (Cryptocurrency) และบิตคอยน์ (Bitcoin) ที่เป็นเทคโนโลยีในการขับเคลื่อนเศรษฐกิจระดับท้องถิ่น ทำให้คนในชุมชนสามารถแลกเปลี่ยนเงินกันได้ในพื้นที่ สร้างความมั่งคั่งของสินค้าและบริการ ขณะเดียวกันยังทำให้ชุมชนสามารถใช้เงินนี้โดยไม่มีการควบคุมจากรัฐ ไม่มีการรวมอำนาจ เป็นศูนย์กลางและข้อบังคับการใช้เงิน

หากมาทำความเข้าใจของ เศรษฐกิจชุมชนให้มากขึ้น ว่ามีรูปแบบใดนั้น โดย“อภิญญา อำนวย กาญจนสิน” สำนักวิจัยเศรษฐกิจอุตสาหกรรม สำนักงานเศรษฐกิจอุตสาหกรรม (สศอ.) ได้มีการระบุถึงเศรษฐกิจชุมชน (Local Economy) จะเป็นการให้ความสำคัญกับการร่วมมือคนในชุมชน และไม่มีการผูกขาด ส่งผลให้ชุมชนเป็นเจ้าของร่วมกัน ไม่ทำให้ความรวยกระจุกตัว โดยตัวชี้วัดเศรษฐกิจชุมชนจะต้องผสมระหว่าง ตัวเลขทางเศรษฐกิจกับตัวชี้วัดทางสังคม และตัวชี้วัดทางความอยู่เย็นเป็นสุขของผู้คนในชุมชน

ทั้งนี้ “เศรษฐกิจชุมชน” หรือ “เศรษฐกิจฐานชุมชน” จึงเปรียบเสมือนรากแก้วของเศรษฐกิจและอุตสาหกรรมที่มีความสำคัญ สร้างความเข้มแข็งของชุมชนได้ในระยะยาว อีกทั้งในประเทศไทยมีหลายชุมชนที่เป็นต้นแบบ การขับเคลื่อนความร่วมมือของชุมชน ทำให้เศรษฐกิจมีความแข็งแกร่ง มั่นคงและยั่งยืน

ขณะเดียวกันอีกหนึ่งแนวทาง ที่จะร่วมผลักดันเศรษฐกิจชุมชนให้เติบโตมากขึ้น ก็คือการส่งเสริมท่องเที่ยวชุมชน ที่เมื่อมีนักท่องเที่ยวเพิ่มขึ้น จึงส่งผลต่อการสร้างรายได้ของคนในชุมชนและสร้างเม็ดเงินหมุนเวียนในท้องถิ่นให้เพิ่มมากขึ้น โดยในปัจจุบัน การท่องเที่ยวชุมชนกำลังเป็นหนึ่งใน Trends ที่กำลังเติบโตและมาแรงในตลาดโลกเช่นกัน

**2. การเปลี่ยนแปลงด้านสังคม** ประเทศไทยกำลังเกิดการเปลี่ยนแปลงทางโครงสร้าง จากข้อมูลของ United Nations World Population Ageing พบว่า ประเทศไทยกำลังอยู่ในช่วงการเปลี่ยนผ่านเข้าสู่สังคมผู้สูงอายุ โดยสมบูรณ์ (Aged Society) ซึ่งสหประชาชาติระบุว่า ประเทศใดมีประชากรอายุ 60 ปีขึ้นไปในสัดส่วนเกินร้อยละ 10 ของประชากรทั้งประเทศ ถือว่าประเทศนั้นก้าวเข้าสู่สังคมผู้สูงอายุ หรือ Aging Society และจะเป็น "สังคมผู้สูงอายุเต็มรูปแบบ" (Aged Society) เมื่อสัดส่วนประชากรที่มีอายุ 60 ปีขึ้นไปเพิ่มขึ้นถึงร้อยละ 20 โดยตัวเลขของประเทศไทย คาดการณ์ว่าในปี 2564 ไทยจะเข้าสู่สังคมประชากรสูงวัยแบบสมบูรณ์ โดยมีผู้ที่มีอายุมากกว่า 60 ปี เกิน 20% ของจำนวนประชากรทั้งหมด สถานการณ์นี้เป็นผลมาจากการพัฒนาเศรษฐกิจและการพัฒนาประเทศ ความก้าวหน้าทางวิทยาศาสตร์ เทคโนโลยีและการแพทย์ทำให้ประชากรมีอายุยืนยาว นโยบายการวางแผนครอบครัวหรือการควบคุมการมีบุตร ทำให้เกิดการลดภาวะเจริญพันธ์อย่างรวดเร็ว และการลดลงอย่างต่อเนื่องของระดับการตายของประชากร ทำให้จำนวนและสัดส่วนประชากรสูงอายุของไทยเพิ่มขึ้นอย่างรวดเร็ว สิ่งที่ควรตระหนักถึงผลจาก Trends นี้คือ

1. หนึ่งสาววัยทำงาน คนวัยทำงาน 1 คน จะมีความรับผิดชอบต่อผู้สูงอายุเพิ่มขึ้น ปัจจุบันดูแลผู้สูงอายุเพียง 0.2 คน อีก 20 ปี ต้องดูแลถึง 0.5 คน
2. ผู้สูงอายุอาจ มีสินทรัพย์ไม่เพียงพอต่อการดูแลชีวิตในยามแก่
3. ภาครัฐ ในอีก 20 ปี ภาครัฐจะมีค่าใช้จ่ายสวัสดิการรวมทุกด้านเพิ่มขึ้น 3 เท่า นอกจากนี้ยัง ต้องพัฒนา สาธารณูปโภค การคมนาคม ระบบสาธารณสุขให้เอื้อต่อความเป็น อยู่ของผู้สูงอายุ และต้องคำนึงถึงเด็กที่จะเกิดน้อยลง ซึ่งจะโยงไปถึงการวางแผนประชากร กำลังแรงงาน และระบบการศึกษา
4. ภาคธุรกิจ ความต้องการของผู้บริโภคจะเปลี่ยนไป สินค้าบริการสำหรับผู้สูงอายุจะมีความต้องการมากขึ้น เช่น บริการดูแลผู้สูงอายุและ ผู้ป่วยที่บ้าน ขณะที่เด็กจะน้อยลง ทำให้ผู้ประกอบการมีแนวโน้มต้องการสินค้าและบริการ สำหรับเด็กที่มีคุณภาพสูงขึ้น โดยเฉพาะการศึกษาต้องการ

**3. การเปลี่ยนแปลงและความก้าวหน้าของเทคโนโลยี** แนวโน้มสำคัญทางเทคโนโลยีที่จะพัฒนาอย่างมากคาดว่าจะสร้างการเปลี่ยนแปลงต่อพฤติกรรมผู้บริโภคและสังคมอย่างสิ้นเชิง โดยนวัตกรรมที่เกิดขึ้นรวมถึงนวัตกรรมที่จะเป็นตัวแปรสำคัญในการก่อให้เกิดสินค้าและบริการที่พัฒนามาจาก 5G ซึ่งนวัตกรรมที่ว่านี้คือ Network Slicing นับว่าเป็นการเปลี่ยนโครงสร้างเชิงสถาปัตยกรรมของเน็ตเวิร์คให้เป็นระบบเสมือน ซึ่งจะทำให้ความหน่วง (Latency) ของการรับส่งข้อมูลลดลง มีความแม่นยำในการควบคุมจากระยะไกล ทำให้เกิดการใช้ประโยชน์จาก IoT (Internet of Things) ได้เต็มศักยภาพ สามารถนำมาประยุกต์ใช้ในอุตสาหกรรมอื่นๆ ได้ เช่น สาธารณสุข การขนส่ง และความมั่นคง

อย่างไรก็ตามการเปลี่ยนแปลงจะไม่สามารถเกิดขึ้นได้ หากไม่เกิดความร่วมมือระหว่างภาครัฐและอุตสาหกรรมต่างๆ แม้เทคโนโลยีจะได้รับการพัฒนามาแล้วก็ตาม การเข้ามาของเทคโนโลยี 5G เป็นจุดเปลี่ยนสำคัญด้านนวัตกรรมที่เกี่ยวข้องอย่าง ปัญญาประดิษฐ์ (AI : Artificial Intelligence) และ อินเทอร์เน็ตในทุกสิ่ง (IoT : Internet of Things) เกิดขึ้นอย่างแพร่หลาย ผู้บริโภคสัมผัสและได้ใช้งานจริง เปลี่ยนรูปแบบการใช้ชีวิตของผู้บริโภคอย่างสิ้นเชิง ขณะที่ประเด็นด้านความยั่งยืนจะถูกยกระดับความสำคัญ แก้ปัญหาผ่านเทคโนโลยีและกลไกความร่วมมือระหว่างภาครัฐ เอกชนและประชาชนในทศวรรษที่ผ่านมา เทคโนโลยีดิจิทัลเข้ามามีบทบาทต่อชีวิตผู้คนและสังคมอย่างมาก วาระสำคัญของโลกเทคโนโลยีก็คือการให้บริการเชิงพาณิชย์แก่ประชาชนของเทคโนโลยี 5G ซึ่งจะไม่ใช่เพียงเรื่องความเร็วของการรับ-ส่งข้อมูลเท่านั้น แต่ยังรวมถึงความหน่วง (Latency) ที่ลดลง ทำให้นวัตกรรมที่เกี่ยวข้องจะได้รับการพัฒนาอย่างแพร่หลาย ผู้บริโภคสามารถเข้าถึงได้ ไม่ว่าจะเป็น AI และ IoT ดังนั้นจะเห็นได้ว่าเทคโนโลยี 5G เป็นพื้นฐานสำคัญของการพัฒนาเทคโนโลยีอย่างมาก

อาจเรียกได้ว่าเป็นจุดเปลี่ยนสำคัญของโลกเทคโนโลยี นวัตกรรมต่างๆ จะเกิดขึ้นอย่างรวดเร็วอย่างที่ไม่เคยเป็นมาก่อน เทคโนโลยีเหล่านี้สามารถเข้าถึงและตอบสนองความต้องการของผู้บริโภคได้อย่างแพร่หลาย ส่งผลต่อการเปลี่ยนแปลงทางภูมิทัศน์ของแพลตฟอร์ม (Platform)

**Big Data** คือการจัดเก็บข้อมูลขนาดใหญ่ สามารถเก็บข้อมูลได้ในเชิงลึกและมีความหลากหลายของข้อมูล เรียกว่าเป็นการจัดเก็บที่ครอบคลุมข้อมูลทุกอย่างทุกเรื่องเลยก็ได้ Big Data มีคุณลักษณะสำคัญอยู่ 4 อย่างคือ ต้องเป็นข้อมูลที่มีจำนวนมากขนาดมหาศาล (Volume) มีความซับซ้อนหลากหลาย (Variety) มักจะเปลี่ยนแปลงอย่างรวดเร็วอยู่ตลอดเวลา (Velocity) และยังไม่สามารถนำมาใช้เป็นข้อมูลที่สมบูรณ์เพื่อนำมาใช้ในการประกอบการพิจารณาได้ (Veracity)

ถึงแม้ Big Data จะมีข้อมูลมหาศาลแต่หากไม่มีการวิเคราะห์จัดระเบียบข้อมูลก็ไม่มีประโยชน์ที่จะนำมาใช้งาน ดังนั้นจึงจำเป็นต้องมีการวิเคราะห์ก่อนนำมาใช้งานเสมอ ด้วยกระบวนการที่เรียกว่า Analytics โดยเครื่องมือต่างๆ เช่น Data Science, AI, Machine Learning หรือเทคโนโลยีอื่นๆ เพื่อคัดสรรข้อมูลที่ถูกต้องและตรงจุดมาใช้ให้เกิดประโยชน์สูงสุดนั่นเอง

### Big Data กับ Smart City

ประโยชน์ของ Big Data Analytics คือใช้เก็บข้อมูลและนำข้อมูลที่มีอยู่มาใช้เพื่อเป็นการตัดสินใจบนตัวอย่างของพื้นฐานความเป็นจริง รวมถึงการนำเอาข้อมูลในอดีตที่มีอยู่มาเรียนรู้และทำข้อมูลเพื่อทำนาย ซึ่งแน่นอนว่า Big Data และ Smart City สองสิ่งนี้มีความเกี่ยวข้องกันอยู่แล้ว เพราะ Smart City จำเป็นต้องมีการใช้ข้อมูลจำนวนมาก ส่วน Big Data เองก็เป็นตัวเก็บข้อมูลขนาดใหญ่ และมีบทบาทสำคัญอย่างมากในการประมวลผลและรวบรวมข้อมูลผ่านเทคโนโลยี IoT ที่เป็นการสื่อสารระหว่างอุปกรณ์ที่เชื่อมต่อด้วยอินเทอร์เน็ตไร้สาย เพื่อให้ได้ผลการวิเคราะห์ที่เป็นประโยชน์ต่อการสร้างเมืองแห่งอนาคตในแต่ละด้าน

### Smart People

เก็บข้อมูลของท้องถิ่นเป็น Big Data แล้วนำมาวิเคราะห์เก็บเป็นสถิติเพื่อรวบรวมทำศูนย์การเรียนรู้ท้องถิ่น ซึ่งข้อมูลต่างๆ อาจจะมีทั้งข้อมูลของผู้คน รวมไปถึงลักษณะอาชีพหรือภูมิประเทศของท้องถิ่นนั้นๆ ด้วย

### Smart Living

ด้านคุณภาพชีวิตของประชาชน ไม่ว่าจะทั้งความเป็นอยู่หรือรวมไปถึงด้านสุขภาพความปลอดภัย ก็ล้วนแล้วแต่เป็นเรื่องที่สำคัญในการเสริมสร้างคุณภาพชีวิตของผู้คนให้ดียิ่งขึ้น ระบบป้องกันและระวังภัยพื้นที่ ที่มีประชาชนอาศัยอยู่หนาแน่นเมื่อเกิดเหตุไม่คาดคิด จัดทำเป็น application (แอปพลิเคชัน) แจ้งเตือนภัยบริเวณพื้นที่ชุมชนหรืออาคารต่างๆ เพื่อให้ผู้คนระมัดระวังตัวมากขึ้น รวมไปถึงแจ้งเตือนไปยังสถานีตำรวจเมื่อเกิดเหตุการณ์ต่างๆ ขึ้น

### Smart Mobility

เก็บสถิติข้อมูลด้านการจราจรมาวิเคราะห์ว่าจุดไหนบ้างที่การจราจรติดขัด หรือจุดไหนที่เป็นจุดเสี่ยงต่อการเกิดอุบัติเหตุ สามารถนำข้อมูลที่มีมาทำแผนป้องกันได้เพื่อลดการเกิดอุบัติเหตุและคลี่คลายปัญหาการจราจรติดขัด รวมไปถึงยานยนต์ไร้คนขับที่ต้องใช้อุปกรณ์ที่มีความแม่นยำสูงและมีความเสถียรที่สุด จำเป็นต้องมี Big Data เพื่อรองรับระบบการตัดสินใจอัตโนมัติหรือ AI (Artificial Intelligence)

### Smart Environment

พื้นที่ใดที่มีคุณภาพน้ำไม่ได้มาตรฐานหรือมีปัญหามลพิษ สามารถนำข้อมูลของ Big Data ที่มีอยู่มานำมาคัดกรองเพื่อวิเคราะห์แนวโน้มในอนาคตได้ ว่าจุดไหนต้องปรับปรุงแบบไหนหรือควบคุมอย่างไร เพื่อพัฒนาให้ได้คุณภาพดีขึ้นได้

### Smart Economy

ปัญหาาราคาผลผลิตที่ตกต่ำลงมีผลกระทบต่อเศรษฐกิจของประเทศอย่างแน่นอน แต่หากเรามีวิธีที่จะคำนวณปริมาณผลผลิตแต่ละปีไม่ให้มากหรือน้อยเกินไปได้ ปัญหาาราคาตกต่ำก็จะหมดไป Big Data สามารถนำข้อมูลที่มีในแต่ละปีมาประมาณได้ว่าแต่ละปีหรือแต่ละฤดู พื้นที่ไหนมีผลผลิตอะไรสูงหรือมีไม่เพียงพอ แล้วนำข้อมูลที่ได้มาวิเคราะห์เพื่อควบคุมปริมาณผลผลิตให้มีเพียงพอ ไม่มากหรือน้อยจนเกินไป ซึ่งผลที่ได้อาจจะทำให้เศรษฐกิจภายในประเทศหมดปัญหาเรื่องราคาผลผลิตตกต่ำลงไปได้

### Smart Energy

การพัฒนาดิจิทัลแพลตฟอร์มที่ออกแบบภายใต้แนวคิดระบบโครงข่ายอัจฉริยะสำหรับส่งกระแสไฟฟ้าแบบครบวงจร หรือ สมาร์ทกริด (Smart Grid) โดยเริ่มต้นจากการนำข้อมูลของระบบไฟฟ้าตั้งแต่การผลิตไปจนถึงการจ่ายกระแสไฟฟ้า มีการประเมินพฤติกรรมและทิศทางการใช้ไฟฟ้าและคาดการณ์ปริมาณการผลิตกระแสไฟฟ้าจากแหล่งผลิตต่างๆ ในอนาคตได้แม่นยำมากยิ่งขึ้น

### Smart Governance

Online Public Service มี Application หรือ Website การให้บริการของหน่วยงานรัฐ เทคโนโลยีเพื่อพัฒนาการติดต่อประสานงานระหว่างหน่วยงาน และประชาชน ให้มีความรวดเร็ว ลดปัญหาในการบริหารจัดการ โปร่งใสตรวจสอบได้

จากที่ได้กล่าวมาข้างต้นจะเห็นได้ว่า Big Data มีความสำคัญสำหรับการนำมาพัฒนาในทุกๆ ด้านของ Smart City ประโยชน์ของการที่มีข้อมูลจำนวนมากศาลอยู่ในมือ มันคือทรัพยากรชั้นดีที่หากนำมาจำแนกและเลือกใช้ถูกจะทำให้ได้เปรียบรวมถึงมีโอกาสมากกว่าผู้อื่นอีกด้วย ดังนั้นผู้ที่มี Big Data ควรเลือกใช้ให้เกิดประโยชน์สูงสุดต่อส่วนรวม Big Data ทำหน้าที่อยู่เบื้องหลังเทคโนโลยีมากมาย เช่น IoT (Internet of Things / อินเทอร์เน็ตในทุกสิ่ง) เทคโนโลยีที่เชื่อมโยงข้อมูลกันเป็นเครือข่าย เราจึงสามารถสั่งงานหรือควบคุมระบบจากระยะไกลได้

ในมุมมองของภาครัฐ สามารถนำข้อมูลไปวิเคราะห์ (Data Analytics) วางแผน เพื่อบริหารจัดการได้ในหลายมิติ เช่น ด้านประชากรศาสตร์ ด้านการพัฒนาเศรษฐกิจ ด้านการจัดทำยุทธศาสตร์เพื่อพัฒนาประเทศ ตลอดจนการบริหารจัดการทรัพยากรธรรมชาติ

กรณีศึกษา : Big Data กับการยกระดับและพัฒนากระบวนการข้อมูลผู้สูงอายุไทย และนวัตกรรมเพื่อคุณภาพชีวิตผู้สูงอายุ โดยหลายหน่วยงานภาครัฐร่วมกันพิจารณาการบูรณาการฐานข้อมูลด้านผู้สูงอายุและกรอบแนวทางการจัดฐานข้อมูลผู้สูงอายุรายบุคคล 5 มิติ ได้แก่ มิติสังคม เศรษฐกิจ สุขภาพ สภาพแวดล้อม และเทคโนโลยีและนวัตกรรม เพื่อให้เกิดฐานข้อมูล Big Data สำหรับวางแผนพัฒนาคุณภาพชีวิต การดูแลรักษาการนำนวัตกรรมมาช่วยอำนวยความสะดวกในชีวิตประจำวันให้แก่ผู้สูงอายุ ฯลฯ

**4. การเปลี่ยนแปลงสภาพภูมิอากาศ (Climate Change)** เป็นวาระสำคัญระดับโลก และมีแนวโน้มที่จะส่งผลกระทบต่ออย่างมีนัยสำคัญทั้งด้านเศรษฐกิจ สังคม และสิ่งแวดล้อมในอนาคต เป็นเรื่องที่คุณภาคส่วนต้องดำเนินการด้วยความรับผิดชอบ เพื่อช่วยลดปัญหาและผลกระทบที่อาจเกิดขึ้น แนวทางการเตรียมรับมือและปรับตัวกับการเปลี่ยนแปลงสภาพภูมิอากาศ มีเป้าประสงค์เพื่อมุ่งให้เกิดกระบวนการเรียนรู้ร่วมกันของชุมชน ในพื้นที่รอยต่อระหว่างประเทศเกี่ยวกับองค์ความรู้ด้านการเปลี่ยนแปลงสภาพภูมิอากาศและภัยธรรมชาติ รวมทั้งการประเมินความเสี่ยงและภาวะเปราะบาง (Vulnerability) ต่อผลกระทบที่อาจเกิดขึ้นกับชุมชนที่สัมพันธ์กับกลุ่มเปราะบางที่มีนัยสำคัญต่อความเสี่ยงต่างๆ รวมทั้งที่สามารถเชื่อมโยงกระบวนการเรียนรู้กับชุมชนในพื้นที่รอยต่อของประเทศเพื่อนบ้าน มุ่งพัฒนาและเสริมสร้างขีดความสามารถในการปรับตัวของชุมชน (Community-Based Adaptation: CBA) เพื่อรับมือกับความเสี่ยงจากผลกระทบของการเปลี่ยนแปลงสภาพภูมิอากาศ และภัยธรรมชาติที่สอดคล้องกับสภาพแวดล้อมและบริบททางสังคม และกำหนดแนวทางการปรับตัว/รับมือกับความเสี่ยงที่อาจเกิดขึ้นอย่างเหมาะสมกับสถานการณ์และแนวโน้มในอนาคต ตลอดจนมุ่งพัฒนาให้เกิดกลไกความร่วมมือของภาคีเครือข่ายในระดับท้องถิ่น อันนำไปสู่การจัดเตรียมความพร้อมของแผนยุทธศาสตร์ท้องถิ่น ในการรับมือกับความเสี่ยงจากผลกระทบของการเปลี่ยนแปลงสภาพภูมิอากาศและภัยธรรมชาติ รวมทั้งสามารถพัฒนานโยบายการพัฒนาท้องถิ่นให้สอดคล้องกับสถานการณ์ปัจจุบัน ด้วยวิธีการหรือกิจกรรมต่างๆ

- 1) ส่งเสริมและผลักดันหน่วยงานต่างๆ ในองค์กรให้มีการปรับปรุงประสิทธิภาพการใช้พลังงานในหน่วยงาน และการดำเนินกิจกรรมต่างๆ พร้อมทั้งส่งเสริมให้มีการใช้ทรัพยากรธรรมชาติอย่างรู้คุณค่า เพื่อให้เกิดประสิทธิภาพสูงสุด ตลอดจนพัฒนานวัตกรรมหรือมาตรการใหม่ๆ เพื่อลดการใช้พลังงานโดยรวม
- 2) เพิ่มสัดส่วนการใช้พลังงานหมุนเวียนและพลังงานสะอาด และส่งเสริมกิจกรรมคาร์บอนต่ำในโอกาสที่ทำได้
- 3) กำหนดเป้าหมายการลดการปล่อยก๊าซเรือนกระจกในระยะยาว พร้อมทั้งประสานความร่วมมือกับคู่ค้าหลัก ผู้ให้บริการ ผู้รับเหมา และพันธมิตร เพื่อลดการปล่อยก๊าซเรือนกระจกตลอดห่วงโซ่อุปทาน
- 4) ปรับปรุงกระบวนการจัดการขยะโดยนำหลัก 3 R คือ (1) R-Reduce ลดการใช้และการบริโภคทรัพยากรที่ไม่จำเป็น (2) R-Reuse ใช้ทรัพยากรให้คุ้มค่าที่สุด โดยการนำกลับมาใช้ซ้ำ และ (3) R-Recycle เลือกลงใช้ทรัพยากรที่สามารถนำกลับมาใช้ใหม่เพื่อลดปริมาณขยะ และลดการปลดปล่อยของเสียสู่สภาพแวดล้อม
- 5) ประเมินผลกระทบด้านสิ่งแวดล้อมตลอดจนวัฏจักรผลิตภัณฑ์และบริการที่สำคัญ
- 6) ส่งเสริมการสร้างความรู้และความเข้าใจด้านการเปลี่ยนแปลงสภาพภูมิอากาศให้แก่พนักงานและผู้มีส่วนได้ส่วนเสียที่สำคัญ ด้วยการจัดฝึกอบรม การแบ่งปันความรู้ หรือการจัดกิจกรรมรณรงค์
- 7) เตรียมความพร้อมต่อภัยพิบัติทางธรรมชาติเพื่อให้การดำเนินการเป็นไปอย่างต่อเนื่อง และได้รับผลกระทบน้อยที่สุด
- 8) เปิดเผยผลการดำเนินงานด้านการเปลี่ยนแปลงสภาพภูมิอากาศผ่านรายงานความยั่งยืน เพื่อรายงานสถานะความคืบหน้าของการดำเนินงานปัจจุบันเทียบกับเป้าหมายที่กำหนด ให้ผู้มีส่วนได้เสียรับทราบ
- 9) ประสานความร่วมมือกับองค์กรภาครัฐ องค์กรไม่แสวงผลกำไร (NGOs) สถาบันการศึกษา ชุมชน และหน่วยงานอื่นๆ เพื่อร่วมกันแก้ไขปัญหาด้านการเปลี่ยนแปลงภูมิอากาศในระดับประเทศหรือระดับโลก

การสร้างการรับรู้และตระหนักถึงสถานการณ์การเปลี่ยนแปลงสภาพภูมิอากาศ และทราบถึงโอกาสในการมีส่วนร่วมเพื่อชะลอความรุนแรงของสถานการณ์แล้ว จะสามารถเปลี่ยนพฤติกรรมในการทำงานและการบริโภค รวมถึงการดำเนินชีวิตประจำวันให้มีการประหยัดพลังงานและลดความเสี่ยงในการปลดปล่อยก๊าซเรือนกระจกมากขึ้น นอกเหนือจากการสื่อสารภายในองค์กรผ่านจดหมายอิเล็กทรอนิกส์ (E-Mail) จัดกิจกรรมปลูกป่าเพื่ออนุรักษ์สิ่งแวดล้อมให้กับชุมชน รวมทั้งมีการตรวจประเมินสถานภาพการจัดการพลังงานภายในองค์กร ในส่วนของชุมชน จัดโครงการส่งเสริมและอบรมการจัดทำปุ๋ยหมักชีวภาพ เพื่อให้ชุมชนสามารถใช้ประโยชน์จาก

วัสดุเหลือใช้ทางการเกษตรและเศษขยะจากการทำอาหารภายในครัวเรือน รวมทั้งส่งเสริมให้ชุมชนได้มีความรู้ความเข้าใจ ในการช่วยลดผลกระทบต่อ การเปลี่ยนแปลงสภาพภูมิอากาศอีกด้วย

**ยุทธศาสตร์องค์กรปกครองส่วนท้องถิ่น** ต้องประเมินสถานการณ์สภาพแวดล้อมที่เกี่ยวข้อง หรือ หากประเมินว่าความเปลี่ยนแปลงไม่ส่งผลกระทบต่อท้องถิ่น เพราะคิดว่าเป็นเรื่องไกลตัวและเป็นเรื่องยาก ที่ท้องถิ่นจะเปลี่ยนแปลงทุกอย่างได้ในเวลาเดียวกัน แสดงถึง “ความท้าทาย” สำคัญๆ ที่จะส่งผลกระทบต่อท้องถิ่น จังหวัด อำเภอ ตำบล หมู่บ้าน/ชุมชน และในขณะเดียวกันองค์กรปกครองส่วนท้องถิ่นก็ต้องใช้เครื่องมือ ในการช่วยผลักดัน เพื่อช่วยให้ประชาชนในท้องถิ่นสามารถปรับตัวและรับมือกับสถานการณ์ทั้งในปัจจุบันและอนาคต คือการจัดทำแผนพัฒนาท้องถิ่นของตนเอง และองค์การบริหารส่วนจังหวัดศรีสะเกษ ซึ่งนอกจากจะมีอำนาจหน้าที่ในการจัดทำแผนพัฒนาท้องถิ่นของตนเองแล้วยังมีอำนาจหน้าที่ในการประสานการจัดทำแผนพัฒนาจังหวัดตามระเบียบที่กำหนด

การวางแผนการพัฒนาจึงมีความสำคัญต่อองค์กรปกครองส่วนท้องถิ่นเป็นอย่างยิ่ง ทั้งนี้ เนื่องจากแผนพัฒนาเป็นกรอบในการกำหนดทิศทางการพัฒนาขององค์กรปกครองส่วนท้องถิ่นให้มุ่งไปสู่สภาพการณ์อันพึงประสงค์ได้อย่างเท่าทันกับการเปลี่ยนแปลงและมุ่งไปสู่สภาพการณ์ที่ต้องการให้เกิดขึ้นในอนาคต ทั้งในด้านสังคม เศรษฐกิจ และสิ่งแวดล้อม เป็นเครื่องมือที่จะช่วยให้องค์กรปกครองส่วนท้องถิ่น ได้พิจารณาอย่างรอบคอบให้เห็นถึงความเชื่อมโยงระหว่างแนวทางการดำเนินงานต่างๆ ที่มีความเชื่อมโยง และส่งผลทั้งในเชิงสนับสนุน และเป็นอุปสรรคต่อกัน เพื่อให้้องค์กรปกครองส่วนท้องถิ่นนำมาตัดสินใจ กำหนดแนวทางการดำเนินงานและใช้ทรัพยากรการบริหารของท้องถิ่นอย่างมีประสิทธิภาพเพื่อให้เกิดประโยชน์สาธารณะสูงสุด

นอกจากนี้ภายใต้กระบวนการจัดทำแผนพัฒนาท้องถิ่นยังทำให้ประชาชนในท้องถิ่นได้แลกเปลี่ยนเรียนรู้ร่วมกัน ได้เห็นข้อเด่น ข้อดี โอกาสและข้อจำกัดของท้องถิ่นในการพัฒนาอย่างมีเป้าหมาย มีช่องทางในการแก้ไขปัญหาของท้องถิ่นได้อย่างเหมาะสมและครอบคลุม สามารถกำหนดกิจกรรมที่ตอบสนองความต้องการของท้องถิ่นและลงมือทำงานร่วมกันได้ สามารถวางแผนจัดการกับทรัพยากรหรือทุนในท้องถิ่นทั้งทุนบุคคลและทุนสังคมที่มีอยู่ได้อย่างเหมาะสมสอดคล้องกับสภาพท้องถิ่น อีกทั้งยังสามารถรับผลประโยชน์ร่วมกันได้อย่างทั่วถึงและเท่าเทียม ก่อให้เกิดทัศนคติที่ดี เอื้ออาทรต่อกัน ปลูกฝังทัศนคติ ค่านิยมที่ดีให้กับท้องถิ่น และท้ายที่สุดสามารถหาภาคีแนวร่วมในการทำงานเพื่อพัฒนาท้องถิ่นของตนเอง

การวางแผนยุทธศาสตร์การพัฒนาขององค์กรปกครองส่วนท้องถิ่นจึงเป็นกระบวนการกำหนดทิศทางในอนาคตขององค์กรปกครองส่วนท้องถิ่น โดยกำหนดสภาพการณ์ที่ต้องการบรรลุและแนวทางในการบรรลุ บนพื้นฐานของการรวบรวมและวิเคราะห์ข้อมูลอย่างรอบด้านและเป็นระบบ ทั้งนี้ จะต้องสอดคล้องกับศักยภาพของท้องถิ่น และปัญหา/ความต้องการของประชาชนในท้องถิ่นด้วย

## ส่วนที่ 3

## การนำแผนพัฒนาท้องถิ่นไปสู่การปฏิบัติ

## 1. ยุทธศาสตร์การพัฒนาและแผนงาน

ที่	ยุทธศาสตร์	ด้าน	แผนงาน	หน่วยงาน รับผิดชอบหลัก	หน่วยงาน สนับสนุน
1	การพัฒนาคุณภาพชีวิต	1. บริหารทั่วไป  2. บริการชุมชนและสังคม	- บริหารงานทั่วไป - การรักษาความสงบภายใน - สาธารณสุข - สังคมสงเคราะห์ - เคาหะและชุมชน - สร้างความเข้มแข็งของชุมชน - การศาสนาวัฒนธรรมและ นันทนาการ	สำนักปลัดฯ สำนักการช่าง กองแผนฯ กองการศึกษาฯ	กองกิจการสภาฯ สำนักการคลัง กองการเจ้าหน้าที่ หน่วยตรวจสอบฯ
2	พัฒนาทรัพยากร ธรรมชาติและสิ่งแวดล้อม	1. บริการชุมชนและสังคม 2. การเศรษฐกิจ	- เคาหะและชุมชน - อุตสาหกรรมและการโยธา - การเกษตร	สำนักการช่าง	กองแผนฯ สำนักการคลัง
3	ส่งเสริมการท่องเที่ยว และการพาณิชย์ การค้า ชายแดน	1. บริการชุมชนและสังคม  2. การเศรษฐกิจ	- เคาหะและชุมชน - การศาสนาวัฒนธรรมและ นันทนาการ การพาณิชย์	สำนักปลัดฯ สำนักการช่าง	กองกิจการสภาฯ กองแผนฯ สำนักการคลัง กองการศึกษาฯ กองการเจ้าหน้าที่ หน่วยตรวจสอบฯ
4	การจัดการศึกษาท้องถิ่น	1. บริการชุมชนและสังคม	- การศึกษา - เคาหะและชุมชน	กองการศึกษา ศาสนาและ วัฒนธรรม	สำนักปลัดฯ กองแผนฯ สำนักการคลัง
5	พัฒนาองค์กร	1. บริหารทั่วไป  2. บริการชุมชนและสังคม  3. การเศรษฐกิจ  4. การดำเนินงานอื่น	- บริหารงานทั่วไป - การรักษาความสงบภายใน - การศึกษา - สาธารณสุข - เคาหะและชุมชน - สร้างความเข้มแข็งของชุมชน - อุตสาหกรรมและการโยธา - การเกษตร - การพาณิชย์ - งบกลาง	สำนักปลัดฯ กองกิจการสภาฯ กองแผนฯ สำนักการคลัง สำนักการช่าง กองการศึกษาฯ กองการเจ้าหน้าที่ หน่วยตรวจสอบฯ	

บัญชีสรุปโครงการพัฒนา  
แผนพัฒนาท้องถิ่น (พ.ศ.2561 - 2565)  
องค์การบริหารส่วนจังหวัดศรีสะเกษ

แบบ ผ. 01

ยุทธศาสตร์	ปี 2561		ปี 2562		ปี 2563		ปี 2564		ปี 2565		รวม 5 ปี	
	จำนวนโครงการ	งบประมาณ (บาท)	จำนวนโครงการ	งบประมาณ (บาท)	จำนวนโครงการ	งบประมาณ (บาท)	จำนวนโครงการ	งบประมาณ (บาท)	จำนวนโครงการ	งบประมาณ (บาท)	จำนวนโครงการ	งบประมาณ (บาท)
1) ยุทธศาสตร์การพัฒนาคุณภาพชีวิต												
1. ด้านบริหารทั่วไป												
1.1 แผนงานบริหารงานทั่วไป					24 (5)	80,020,000	24 (5)	84,620,000	24 (5)	26,620,000	72(15)	191,260,000
1.2 แผนงานการรักษาความสงบภายใน					17(11)	24,650,000	17(32)	35,750,000	17(11)	25,050,000	51(105)	85,450,000
2. ด้านบริการชุมชนและสังคม												
2.1 แผนงานสาธารณสุข					29(11)	368,218,000	29(11)	369,418,000	29(11)	369,418,000	87(33)	1,107,054,000
2.2 แผนงานสังคมสงเคราะห์					19(36)	17,000,000	22(36)	269,638,000	22(36)	369,638,000	63(108)	656,276,000
2.3 แผนงานสร้างความเข้มแข็งของชุมชน					23(63)	27,310,000	23(63)	29,910,000	23(63)	29,910,000	69(189)	87,130,000
2.4 แผนงานเคหะและชุมชน					5(12)	29,900,000	5(12)	29,900,000	5(12)	29,900,000	15(36)	89,700,000
2.5 แผนงานการศาสนาวัฒนธรรมและนันทนาการ					42(97)	38,650,000	46(97)	70,700,000	45(97)	40,500,000	133(291)	149,850,000
รวมยุทธศาสตร์ที่ 1					159(235)	585,748,000	166(256)	889,936,000	165(235)	891,036,000	490(726)	2,366,720,000
2) ยุทธศาสตร์การพัฒนาทรัพยากรธรรมชาติและสิ่งแวดล้อม												
1. ด้านบริการชุมชนและสังคม												
1.1 แผนงานเคหะและชุมชน					355(39)	1,073,430,000	1,756(39)	3,091,298,000	1,094(39)	2,227,710,000	3,205(117)	6,392,438,000
2. ด้านการเศรษฐกิจ												
2.1 แผนงานอุตสาหกรรมและการโยธา					8(14)	23,800,000	8(14)	23,800,000	8(14)	23,800,000	24(42)	71,400,000
2.2 แผนงานการเกษตร					6(63)	13,200,000	17(63)	22,350,000	17(63)	17,350,000	40(189)	52,900,000
รวมยุทธศาสตร์ที่ 2	-	-	-	-	369(116)	1,110,430,000	1,781(116)	3,137,448,000	1,119(116)	2,268,860,000	3,269(348)	6,516,738,000



บัญชีสรุปโครงการพัฒนา  
แผนพัฒนาท้องถิ่น (พ.ศ.2561 - 2565)  
องค์การบริหารส่วนจังหวัดศรีสะเกษ

แบบ ผ. 01

ยุทธศาสตร์	ปี 2561		ปี 2562		ปี 2563		ปี 2564		ปี 2565		รวม 5 ปี	
	จำนวน โครงการ	งบประมาณ (บาท)	จำนวน โครงการ	งบประมาณ (บาท)	จำนวน โครงการ	งบประมาณ (บาท)	จำนวน โครงการ	งบประมาณ (บาท)	จำนวน โครงการ	งบประมาณ (บาท)	จำนวน โครงการ	งบประมาณ (บาท)
3) ยุทธศาสตร์การส่งเสริมการท่องเที่ยว และการพาณิชย์ การค้าชายแดน												
1. ด้านบริการชุมชนและสังคม												
1.1 แผนงานเคหะและชุมชน					4(6)	20,500,000	4(6)	20,500,000	3(6)	20,000,000	11(18)	61,000,000
1.2 แผนงานการศาสนาวัฒนธรรม และนันทนาการ					18(4)	9,650,000	18(4)	9,850,000	18(4)	9,850,000	54(12)	29,350,000
2. ด้านการเศรษฐกิจ												
2.1 แผนงานการพาณิชย์					1(3)	5,000,000	1(3)	5,000,000	1(3)	5,000,000	3(9)	15,000,000
รวมยุทธศาสตร์ที่ 3					23(13)	35,150,000	23(13)	35,350,000	22(13)	34,850,000	68(39)	105,350,000
4) ยุทธศาสตร์การจัดการศึกษาท้องถิ่น												
1. ด้านบริการชุมชนและสังคม												
1.1 แผนงานการศึกษา					179(95)	987,663,800	179(95)	1,015,321,900	179(95)	1,033,830,800	537(285)	3,036,816,500
1.2 แผนงานเคหะและชุมชน					3(10)	1,187,408,100	3(12)	1,339,600,100	3(12)	1,339,600,100	9(34)	3,866,608,300
รวมยุทธศาสตร์ที่ 4					182(105)	2,175,071,900	182(107)	2,354,922,000	182(107)	2,373,430,900	546(319)	6,903,424,800

บัญชีสรุปโครงการพัฒนา  
แผนพัฒนาท้องถิ่น (พ.ศ.2561 - 2565)  
องค์การบริหารส่วนจังหวัดศรีสะเกษ

แบบ ผ. 01

ยุทธศาสตร์	ปี 2561		ปี 2562		ปี 2563		ปี 2564		ปี 2565		รวม 5 ปี	
	จำนวนโครงการ	งบประมาณ (บาท)	จำนวนโครงการ	งบประมาณ (บาท)	จำนวนโครงการ	งบประมาณ (บาท)	จำนวนโครงการ	งบประมาณ (บาท)	จำนวนโครงการ	งบประมาณ (บาท)	จำนวนโครงการ	งบประมาณ (บาท)
5) ยุทธศาสตร์การพัฒนากองค์กร												
1. ด้านบริหารทั่วไป												
1.1 แผนงานบริหารงานทั่วไป					40(83)	206,351,400	40(85)	182,621,400	40(84)	160,151,400	120(252)	549,124,200
1.2 แผนงานการรักษาความสงบภายใน					1	500,000	3	1,700,000	3	1,700,000	7	3,900,000
2. ด้านบริการชุมชนและสังคม												
2.1 แผนงานการศึกษา					4(39)	25,839,000	4(39)	27,839,000	4(39)	29,839,000	12(117)	83,517,000
2.3 แผนงานเคหะและชุมชน					2(7)	10,000,000	2(7)	35,000,000	2(7)	10,000,000	6(21)	55,000,000
2.4 แผนงานสร้างความเข้มแข็งของชุมชน					3(6)	10,300,000	3(6)	10,300,000	3(6)	10,300,000	9(18)	30,900,000
3. ด้านการเศรษฐกิจ												
3.1 แผนงานอุตสาหกรรมและการโยธา					10(53)	125,600,700	10(53)	140,650,700	10(53)	143,650,700	30(159)	409,902,100
3.2 แผนงานการเกษตร					2	400,000	2	400,000	2	400,000	6	1,200,000
3.3 แผนงานการพาณิชย์					2	3,500,000	2	3,500,000	2	3,500,000	6	10,500,000
4. ด้านการค้าเงินงานอื่น												
4.1 แผนงานงบบกลาง					1(17)	54,037,600	1(17)	53,833,800	1(17)	53,890,000	3(51)	161,761,400
รวมยุทธศาสตร์ที่ 5					65(135)	436,528,700	65(135)	455,844,900	65(135)	413,431,100	165(405)	1,305,804,700
รวมทั้งหมด					798(604)	4,342,928,600	2,217(627)	6,873,500,900	1,553(606)	5,981,608,000	4,568(1,837)	17,198,037,500

2. บัญชีโครงการพัฒนาท้องถิ่น

รายละเอียดโครงการพัฒนา

แผนพัฒนาท้องถิ่น (พ.ศ. 2561 - 2565)

องค์การบริหารส่วนจังหวัดศรีสะเกษ

แบบ ผ.02

ก. ยุทธศาสตร์จังหวัดที่ 2 การเสริมสร้างภูมิคุ้มกันทางสังคมและคุณภาพชีวิตที่ดี

ข. ยุทธศาสตร์การพัฒนาขององค์กรปกครองส่วนท้องถิ่นในเขตจังหวัดที่ 2 การเสริมสร้างภูมิคุ้มกันทางสังคมและคุณภาพชีวิตที่ดี

1. ยุทธศาสตร์ที่ 1 การพัฒนาคุณภาพชีวิต

1.1 ด้านบริหารทั่วไป แผนงานบริหารงานทั่วไป

ที่	โครงการ/กิจกรรม	วัตถุประสงค์	เป้าหมาย(ผลผลิตของโครงการ)	งบประมาณและที่ผ่านมา					ตัวชี้วัด (KPI)	ผลที่คาดว่าจะได้รับ	หน่วยงานรับผิดชอบหลัก
				2561 (บาท)	2562 (บาท)	2563 (บาท)	2564 (บาท)	2565 (บาท)			
1	ส่งเสริมการมีส่วนร่วมของพหุภาคีในการบริหารยุทธศาสตร์การพัฒนาท้องถิ่น	- เพื่อการมีส่วนร่วมของพหุภาคีในการบริหารยุทธศาสตร์การพัฒนาท้องถิ่น	ประชุมเชิงปฏิบัติการจัดทำแผนบริหารจำนวน 1 โครงการ			50,000	50,000	50,000	- จำนวนโครงการ/กิจกรรมที่ดำเนินการเพิ่มขึ้น	พหุภาคีมีส่วนร่วมการบริหารยุทธศาสตร์การพัฒนาท้องถิ่น	กองแผนฯ
2	สนับสนุนความรู้ด้านกระบวนการแผนชุมชน อบจ.ศรีสะเกษ 1) จัดอบรมเครือข่ายจัดทำแผนพัฒนาอปท.ในจังหวัดศรีสะเกษ 2) จัดประชุมประสานแผนพัฒนาอปท. ระดับอำเภอ 3) จัดประชุมองค์กรจัดทำแผนพัฒนาท้องถิ่นของ อบจ.ศรีสะเกษ	- เพื่อเปิดโอกาสให้ประชาชนมีส่วนร่วมในการกำหนดนโยบายแผนพัฒนาท้องถิ่น	- จัดประชุมประชาคมท้องถิ่น - จัดอบรม/จัดประชุมการวางแผนพัฒนาท้องถิ่นจังหวัดศรีสะเกษ/อบจ. จำนวน 3 กิจกรรม			2,000,000	6,600,000	6,600,000	- จำนวนโครงการ/กิจกรรมที่ดำเนินการเพิ่มขึ้น	ประชาชนมีส่วนร่วมในการกำหนดนโยบายแผนพัฒนาท้องถิ่น	กองแผนฯ
3	การจัดทำเวทีประชาพิจารณ์โครงการพัฒนา อบจ.	- เพื่อรับฟังความคิดเห็นและตัดสินใจร่วมกับประชาชนในท้องถิ่น	พื้นที่โครงการพัฒนาอบจ. จัดดำเนินการจำนวน 1 โครงการ			130,000	130,000	130,000	- จำนวนโครงการ/กิจกรรมที่ดำเนินการเพิ่มขึ้น	มีความเห็นพร้อมกันของประชาชนในท้องถิ่น	สำนักการช่าง/กองแผนฯ

รายละเอียดโครงการพัฒนา

แผนพัฒนาท้องถิ่น (พ.ศ. 2561 - 2565)

องค์การบริหารส่วนจังหวัดศรีสะเกษ

แบบ ผ.02

ก. ยุทธศาสตร์จังหวัดที่ 2 การเสริมสร้างภูมิคุ้มกันทางสังคมและคุณภาพชีวิตที่ดี

ข. ยุทธศาสตร์การพัฒนาขององค์กรปกครองส่วนท้องถิ่นในเขตจังหวัดที่ 2 การเสริมสร้างภูมิคุ้มกันทางสังคมและคุณภาพชีวิตที่ดี

1. ยุทธศาสตร์ที่ 1 การพัฒนาคุณภาพชีวิต

1.1 ด้านบริหารทั่วไป แผนงานบริหารงานทั่วไป

ที่	โครงการ/กิจกรรม	วัตถุประสงค์	เป้าหมาย(ผลผลิตของโครงการ)	งบประมาณและที่ผ่านมา					ตัวชี้วัด (KPI)	ผลที่คาดว่าจะได้รับ	หน่วยงานรับผิดชอบหลัก
				2561 (บาท)	2562 (บาท)	2563 (บาท)	2564 (บาท)	2565 (บาท)			
4	การจัดตั้งวิทยุชุมชน/อาคาร อเนกประสงค์	- เพื่อเป็นสื่อประชาสัมพันธ์ ข้อมูลข่าวสารแก่ประชาชน	จัดตั้งวิทยุชุมชน/อาคาร อเนกประสงค์ จำนวน 4 แห่ง			200,000	200,000	200,000	- จำนวนอาคารอเนก ประสงค์ที่จัดตั้งวิทยุชุมชน	ประชาชนได้รับข้อมูลข่าว สารความรู้ที่เป็นประโยชน์ ทันเหตุการณ์	กองกิจการ สภา
5	ส่งเสริมการมีส่วนร่วมทางการเมือง ท้องถิ่นควบคู่การพัฒนาเศรษฐกิจ ท้องถิ่น	- เพื่อส่งเสริมการมีส่วนร่วมทาง การเมืองท้องถิ่นและการพัฒนา เศรษฐกิจท้องถิ่นแก่ประชาชน	ประชาชนในพื้นที่จังหวัด จำนวน 1 โครงการ			130,000	130,000	130,000	- จำนวนประชาชนที่เข้า ร่วมกิจกรรม	ประชาชนมีความรู้ด้าน การมีส่วนร่วมทางการเมือง และการพัฒนา เศรษฐกิจเพิ่มขึ้น	กองกิจการ สภา
6	รณรงค์การเลือกตั้งท้องถิ่น	- เพื่อให้ ประชาชนมีความรู้ ในวิธีการเลือกตั้งที่ถูกต้อง	จัดทำสิ่งตีพิมพ์,แผ่นพับ, ใบปลิว จำนวน 1 โครงการ			130,000	130,000	130,000	- จำนวนสิ่งตีพิมพ์ แผ่นพับ ใบปลิว	ประชาชนมีความรู้ในวิธีการ เลือกตั้งที่ถูกต้อง	กองกิจการ สภา
7	ส่งเสริม/สนับสนุน การอบรมลูกเสือ ชาวบ้าน	- เพื่อฝึกกิจกรรมลูกเสือชาวบ้าน เพื่อให้เกิดความสามัคคีและ ความสงบเรียบร้อยของบ้านเมือง	ลูกเสือชาวบ้านในพื้นที่ จังหวัดศรีสะเกษ จำนวน 1 โครงการ			100,000	100,000	100,000	- จำนวนลูกเสือชาวบ้านใน พื้นที่จังหวัด	เพื่อลดปัญหาความขัดแย้งใน พื้นที่ตลอดจนการแก้ไข ปัญหาต่างๆในชุมชนได้	กองกิจการ สภา
8	จัดตั้งสมาชิกเครือข่ายสภา อบจ.ศรีสะเกษ	- เพื่อสร้างจุดเชื่อมโยง/สื่อกลางรับ ทราบปัญหาความต้องการจาก ประชาชนอย่างใกล้ชิด อีกช่อง ทางหนึ่งของสภา อบจ.ศก.	สรรหาประชาชนในพื้นที่ จังหวัด ที่มีคุณสมบัติ เป็นสมาชิกเครือข่าย หมู่บ้านละ 2 คน ขึ้นทะเบียนเป็นสมาชิก			500,000	500,000	500,000	- จำนวนโครงการ/ กิจกรรมที่ดำเนินการ เพิ่มขึ้น	สภาอบจ.ศก.มีสมาชิกเครือ ข่าย เป็นสื่อกลางการแจ้ง ข้อมูล ปัญหาความต้องการ ของประชาชนในพื้นที่	กองกิจการ สภา

รายละเอียดโครงการพัฒนา

แผนพัฒนาท้องถิ่น (พ.ศ. 2561 - 2565)

องค์การบริหารส่วนจังหวัดศรีสะเกษ

แบบ ผ.02

ก. ยุทธศาสตร์จังหวัดที่ 2 การเสริมสร้างภูมิคุ้มกันทางสังคมและคุณภาพชีวิตที่ดี

ข. ยุทธศาสตร์การพัฒนาขององค์กรปกครองส่วนท้องถิ่นในเขตจังหวัดที่ 2 การเสริมสร้างภูมิคุ้มกันทางสังคมและคุณภาพชีวิตที่ดี

1. ยุทธศาสตร์ที่ 1 การพัฒนาคุณภาพชีวิต

1.1 ด้านบริหารทั่วไป แผนงานบริหารงานทั่วไป

ที่	โครงการ/กิจกรรม	วัตถุประสงค์	เป้าหมาย(ผลผลิตของโครงการ)	งบประมาณและที่ผ่านมา					ตัวชี้วัด (KPI)	ผลที่คาดว่าจะได้รับ	หน่วยงานรับผิดชอบหลัก
				2561 (บาท)	2562 (บาท)	2563 (บาท)	2564 (บาท)	2565 (บาท)			
9	ปกป้องสถาบันสำคัญของชาติ	- เพื่อให้ดำรงไว้ซึ่งเอกลักษณ์ของความเป็นชาติไทยในพฤติกรรมทั้งมวลในชาติ อันเป็นที่ยอมรับฝังลึกอยู่ในชีวิตและจิตใจของคนไทย	จัดพิธีปกป้องสถาบัน/กิจกรรมบันเทิง / จัดหน่วยบริการประชาชน จำนวน 1 โครงการ			100,000	100,000	100,000	- จำนวนโครงการ/กิจกรรมที่ดำเนินการเพิ่มขึ้น	เพื่อสร้างความสมานฉันท์ของคนในชาติในการปกป้องสถาบันสำคัญของชาติ	สป.อบจ./ กองกิจการสภา
10	การเลือกตั้งสมาชิกสภา และผู้บริหารท้องถิ่น /กรณีแทนตำแหน่งที่ว่าง	- เพื่อจัดการเลือกตั้งตามที่กฎหมายกำหนด ให้มีการเลือกตั้งตามวาระ	ตามเงื่อนไขกฎหมายกำหนด จำนวน 1 โครงการ			60,000,000	60,000,000	1,000,000	- การเลือกตั้งที่เป็นไปตามเงื่อนไขกฎหมายกำหนด	จัดให้มีการเลือกตั้ง ตามที่กฎหมายกำหนด ให้มีการเลือกตั้งตาม วาระ	กองกิจการสภา
11	ส่งเสริมการจัดตั้งกลุ่ม/สร้างเครือข่ายพัฒนาท้องถิ่นระดับอำเภอ/จังหวัด	- เพื่อสร้างเครือข่ายการพัฒนาท้องถิ่นนำสู่สังคมที่เข้มแข็งและน่าอยู่	อบจ.ศก.เป็นเจ้าภาพดำเนินการจัดตั้งเครือข่ายพัฒนาท้องถิ่นระดับอำเภอ/จังหวัด จำนวน 1 โครงการ			200,000	200,000	200,000	- จำนวนโครงการ/กิจกรรมที่ดำเนินการเพิ่มขึ้น	ท้องถิ่นมีเครือข่ายการพัฒนา นำสู่สังคมที่เข้มแข็งและน่าอยู่	สป.อบจ.
12	ส่งเสริมและพัฒนาศักยภาพชุมชน/สังคม ให้เป็นชุมชน/สังคมน่าอยู่	- เพื่อขับเคลื่อนให้ชุมชน/สังคมเป็นชุมชน/สังคม น่าอยู่ และมีความเข้มแข็งอย่างต่อเนื่อง	โครงการพัฒนาศักยภาพหมู่บ้านน่าอยู่ชุมชนน่าอาศัย จำนวน 22 แห่ง			2,000,000	2,000,000	2,000,000	- จำนวนหมู่บ้านน่าอยู่ชุมชนน่าอาศัย	ชุมชน/สังคม มีความเป็นอยู่อย่างมีเสถียรภาพ	สป.อบจ.

รายละเอียดโครงการพัฒนา  
แผนพัฒนาท้องถิ่น (พ.ศ. 2561 - 2565)  
องค์การบริหารส่วนจังหวัดศรีสะเกษ

แบบ ผ.02

ก. ยุทธศาสตร์จังหวัดที่ 2 การเสริมสร้างภูมิคุ้มกันทางสังคมและคุณภาพชีวิตที่ดี

ข. ยุทธศาสตร์การพัฒนาขององค์กรปกครองส่วนท้องถิ่นในเขตจังหวัดที่ 2 การเสริมสร้างภูมิคุ้มกันทางสังคมและคุณภาพชีวิตที่ดี

1. ยุทธศาสตร์ที่ 1 การพัฒนาคุณภาพชีวิต

1.1 ด้านบริหารทั่วไป แผนงานบริหารงานทั่วไป

ที่	โครงการ/กิจกรรม	วัตถุประสงค์	เป้าหมาย(ผลผลิตของโครงการ)	งบประมาณและที่ผ่านมา					ตัวชี้วัด (KPI)	ผลที่คาดว่าจะได้รับ	หน่วยงานรับผิดชอบหลัก
				2561 (บาท)	2562 (บาท)	2563 (บาท)	2564 (บาท)	2565 (บาท)			
13	ส่งเสริมสร้างระบบสารสนเทศชุมชนเพื่อการพัฒนาเศรษฐกิจ/สังคม/ชุมชน	- เพื่อสร้างระบบสารสนเทศชุมชนเพื่อ การพัฒนาเศรษฐกิจ/สังคม/ชุมชน ที่ทันสมัย	อบจ.ศก. บูรณาการโครงการกับหน่วยงานที่เกี่ยวข้อง จำนวน 1 โครงการ			2,000,000	2,000,000	2,000,000	- จำนวนโครงการ/กิจกรรมที่ดำเนินการเพิ่มขึ้น	ชุมชนมีระบบสารสนเทศส่งเสริมระบบบริหารชุมชนที่ทันสมัย	สป.อบจ.
14	สนับสนุนการสร้างเอกลักษณ์ของชุมชน	- เพื่อสร้างเอกลักษณ์ของชุมชน	อบจ.ศก.สนับสนุนกิจกรรมหน่วยงานที่เกี่ยวข้อง จำนวน 1 โครงการ			200,000	200,000	200,000	- จำนวนโครงการ/กิจกรรมที่ดำเนินการเพิ่มขึ้น	ชุมชนมีเอกลักษณ์เป็นของตนเอง	สป.อบจ.
15	ส่งเสริมชุมชนให้มีการแก้ไขปัญหาโดยชุมชน(อบรมการจัดทำแผนชุมชน)	- เพื่อให้ชุมชนมีความเข้าใจและสามารถแก้ไขปัญหาได้	อบจ.ศก.สนับสนุนหน่วยงานที่เกี่ยวข้อง จำนวน 1 โครงการ			100,000	100,000	100,000	- จำนวนโครงการ/กิจกรรมที่ดำเนินการเพิ่มขึ้น	ชุมชนมีความเข้าใจและสามารถ แก้ไขปัญหาภายในชุมชนได้	กองแผนฯ
16	ส่งเสริมและพัฒนาศักยภาพของผู้นำชุมชน/วันกำนัน ผู้ใหญ่บ้าน	- เพื่อสร้างศักยภาพให้ผู้นำชุมชน	อบจ.ศก.สนับสนุนหน่วยงานที่เกี่ยวข้อง จำนวน 1 โครงการ			200,000	200,000	200,000	- จำนวนโครงการ/กิจกรรมที่ดำเนินการเพิ่มขึ้น	ผู้นำชุมชนมีศักยภาพในการพัฒนาและดูแลชุมชนได้อย่าง	สป.อบจ., กองกิจการสภาฯ

รายละเอียดโครงการพัฒนา

แผนพัฒนาท้องถิ่น (พ.ศ. 2561 - 2565)

องค์การบริหารส่วนจังหวัดศรีสะเกษ

แบบ ผ.02

ก. ยุทธศาสตร์จังหวัดที่ 2 การเสริมสร้างภูมิคุ้มกันทางสังคมและคุณภาพชีวิตที่ดี

ข. ยุทธศาสตร์การพัฒนาขององค์กรปกครองส่วนท้องถิ่นในเขตจังหวัดที่ 2 การเสริมสร้างภูมิคุ้มกันทางสังคมและคุณภาพชีวิตที่ดี

1. ยุทธศาสตร์ที่ 1 การพัฒนาคุณภาพชีวิต

1.1 ด้านบริหารทั่วไป แผนงานบริหารงานทั่วไป

ที่	โครงการ/กิจกรรม	วัตถุประสงค์	เป้าหมาย(ผลผลิตของโครงการ)	งบประมาณและที่ผ่านมา					ตัวชี้วัด (KPI)	ผลที่คาดว่าจะได้รับ	หน่วยงานรับผิดชอบหลัก
				2561 (บาท)	2562 (บาท)	2563 (บาท)	2564 (บาท)	2565 (บาท)			
17	อบจ.ร่วมสร้างสรรค์สังคม/ชุมชน	- เพื่อสร้างการมีส่วนร่วม การพัฒนาสังคม/ชุมชน	จัดกิจกรรมร่วมกับชุมชน จำนวน 1 โครงการ			200,000	200,000	200,000	- จำนวนโครงการ/กิจกรรม ที่ดำเนินการ เพิ่มขึ้น	ชุมชนมีส่วนร่วมในการ พัฒนาสังคม/ชุมชน	สป.อบจ.
18	ส่งเสริมการพัฒนาชุมชนท้องถิ่น เข้มแข็ง	- เพื่อชุมชนท้องถิ่น เป็นท้องถิ่น ที่น่าอยู่ น่าอาศัยและมีความ เข้มแข็ง	ผู้นำชุมชน/ประชาชน ในเขตพื้นที่จังหวัด จำนวน 1 โครงการ			50,000	50,000	50,000	- จำนวนโครงการ/ กิจกรรมที่ดำเนินการ เพิ่มขึ้น	ประชาชนในท้องถิ่นมี ความสุขและชีวิตที่ดีเป็น ชุมชนที่น่าอยู่ น่าอาศัย	กองกิจ การสภา
19	สนับสนุนโครงการชุมชนพอเพียง	- เพื่อส่งเสริมให้ชุมชนพัฒนา ศักยภาพของตนเองสร้างความ พออยู่ พอกิน พอใช้ ซึ่งเป็น เป้าหมายขั้นพื้นฐาน	อบจ.ศก. บูรณาการโครง การกับหน่วยงานที่เกี่ยวข้อง จำนวน 1 โครงการ			200,000	200,000	200,000	- จำนวนโครงการ/ กิจกรรมที่ดำเนินการ เพิ่มขึ้น	ชุมชนมีการพัฒนาศักยภาพ ของตนเองที่มีอยู่เดิมให้มี ศักยภาพเพิ่มมากขึ้น	สป.อบจ.

รายละเอียดโครงการพัฒนา  
แผนพัฒนาท้องถิ่น (พ.ศ. 2561 - 2565)  
องค์การบริหารส่วนจังหวัดศรีสะเกษ

แบบ ผ.02

ก. ยุทธศาสตร์จังหวัดที่ 2 การเสริมสร้างภูมิคุ้มกันทางสังคมและคุณภาพชีวิตที่ดี

ข. ยุทธศาสตร์การพัฒนาขององค์กรปกครองส่วนท้องถิ่นในเขตจังหวัดที่ 2 การเสริมสร้างภูมิคุ้มกันทางสังคมและคุณภาพชีวิตที่ดี

1. ยุทธศาสตร์ที่ 1 การพัฒนาคุณภาพชีวิต

1.1 ด้านบริหารทั่วไป แผนงานบริหารงานทั่วไป

ที่	โครงการ/กิจกรรม	วัตถุประสงค์	เป้าหมาย(ผลผลิตของโครงการ)	งบประมาณและที่ผ่านมา					ตัวชี้วัด (KPI)	ผลที่คาดว่าจะได้รับ	หน่วยงานรับผิดชอบหลัก
				2561 (บาท)	2562 (บาท)	2563 (บาท)	2564 (บาท)	2565 (บาท)			
20	สนับสนุนการวิจัยชุมชนรูปแบบใหม่พัฒนาท้องถิ่นด้านท่องเที่ยวเชิงสร้างสรรค์ของจังหวัด 1) ด้านศาสนา ประเพณี วัฒนธรรม - ชุมชนบ้านหนองคู ต.เปือย อ.บึงบูรพ์ จ.ศรีสะเกษ - ชุมชนบ้านไพรพัฒนา ม.3 ต.ไพรพัฒนา อ.ภูสิงห์ จ.ศรีสะเกษ - ชุมชนบ้านกู่ ต.กู่ อ.ปรางค์กู๋ จ.ศรีสะเกษ - ชุมชนบ้านนงระ ม.8 ต.ตุม อ.ปรางค์กู๋ จ.ศรีสะเกษ 2) ด้านประวัติศาสตร์ - ชุมชนวัดสระกำแพงน้อย - ชุมชนวัดสระกำแพงใหญ่	- เพื่อสร้างชุมชนในรูปแบบใหม่ไปสู่จุดหมายปลายทางที่เป็นจริงในด้านต่างๆ และเป็นชุมชนตัวอย่างในจังหวัดศรีสะเกษ	โครงการบูรณาการร่วมมือการวิจัยชุมชนตัวอย่าง 2 ชุมชน/ปี/แห่งละ 200,000 บาท			400,000	400,000	400,000	ชุมชนมีฐานข้อมูลการวิจัยชุมชนตัวอย่าง 2 ชุมชน	มีงานวิจัย เพื่อนำไปใช้ประโยชน์ แก่ หน่วยงานชุมชนในการบริหารกิจการท้องถิ่นได้ดีขึ้น	กองแผนฯ



รายละเอียดโครงการพัฒนา

แบบ ผ.02

แผนพัฒนาท้องถิ่น (พ.ศ. 2561 - 2565)

องค์การบริหารส่วนจังหวัดศรีสะเกษ

ก. ยุทธศาสตร์จังหวัดที่ 2 การเสริมสร้างภูมิคุ้มกันทางสังคมและคุณภาพชีวิตที่ดี

ข. ยุทธศาสตร์การพัฒนาขององค์กรปกครองส่วนท้องถิ่นในเขตจังหวัดที่ 2 การเสริมสร้างภูมิคุ้มกันทางสังคมและคุณภาพชีวิตที่ดี

1. ยุทธศาสตร์ที่ 1 การพัฒนาคุณภาพชีวิต

1.1 ด้านบริหารทั่วไป แผนงานบริหารงานทั่วไป

ที่	โครงการ/กิจกรรม	วัตถุประสงค์	เป้าหมาย(ผลผลิตของโครงการ)	งบประมาณและที่ผ่านมา					ตัวชี้วัด (KPI)	ผลที่คาดว่าจะได้รับ	หน่วยงานรับผิดชอบหลัก
				2561 (บาท)	2562 (บาท)	2563 (บาท)	2564 (บาท)	2565 (บาท)			
21	ฝึกอบรม/ทัศนศึกษา ดูงาน ชุมชนพอเพียงต้นแบบ	- เพื่อแลกเปลี่ยนความรู้ประสบการณ์การพัฒนาชุมชน /ท้องถิ่น	จัดอบรม /สัมมนาดูงานใน/นอกสถานที่ (คัดเลือกผู้นำชุมชนในจังหวัด จำนวน 120 คน) จำนวน 1 โครงการ			400,000	400,000	400,000	- จำนวนโครงการ/กิจกรรมที่ดำเนินการเพิ่มขึ้น	ผู้เข้ารับการอบรมได้รับความรู้ และแลกเปลี่ยนประสบการณ์นำมาพัฒนาชุมชน/ท้องถิ่นของตนเอง	สป.อบจ.
22	จัดตั้งศูนย์การเรียนรู้ ICT ชุมชนในระดับท้องถิ่น	- เพื่อเป็นศูนย์การเรียนรู้ ICT ชุมชน จังหวัดศรีสะเกษ และพัฒนาศักยภาพของประชาชนในชุมชนด้านเทคโนโลยีคอมพิวเตอร์ ศึกษาข้อมูลทางอินเทอร์เน็ต ต่อยอดและส่งเสริมการเรียนรู้ตลอดชีวิต	อบจ.ศก.บูรณาการโครงการกับหน่วยงานที่เกี่ยวข้อง จำนวน 1 โครงการ			500,000	500,000	500,000	- จำนวนโครงการ/กิจกรรมที่ดำเนินการเพิ่มขึ้น	ชุมชนมีการพัฒนาศักยภาพของตนเองที่มีอยู่เดิมให้มีศักยภาพเพิ่มมากขึ้น	กองแผนฯ

รายละเอียดโครงการพัฒนา

แผนพัฒนาท้องถิ่น (พ.ศ. 2561 - 2565)

องค์การบริหารส่วนจังหวัดศรีสะเกษ

แบบ ผ.02

ก. ยุทธศาสตร์จังหวัดที่ 2 การเสริมสร้างภูมิคุ้มกันทางสังคมและคุณภาพชีวิตที่ดี

ข. ยุทธศาสตร์การพัฒนาขององค์กรปกครองส่วนท้องถิ่นในเขตจังหวัดที่ 2 การเสริมสร้างภูมิคุ้มกันทางสังคมและคุณภาพชีวิตที่ดี

1. ยุทธศาสตร์ที่ 1 การพัฒนาคุณภาพชีวิต

1.1 ด้านบริหารทั่วไป แผนงานบริหารงานทั่วไป

ที่	โครงการ/กิจกรรม	วัตถุประสงค์	เป้าหมาย(ผลผลิตของโครงการ)	งบประมาณและที่ผ่านมา					ตัวชี้วัด (KPI)	ผลที่คาดว่าจะได้รับ	หน่วยงานรับผิดชอบหลัก
				2561 (บาท)	2562 (บาท)	2563 (บาท)	2564 (บาท)	2565 (บาท)			
23	ส่งเสริมภาคประชาชนมีส่วนร่วมในการกำหนดนโยบาย การตัดสินใจทางการบริหาร และตรวจสอบการใช้อำนาจรัฐ	- เพื่อส่งเสริมการเข้ามามีส่วนร่วมของภาคประชาชนในการร่วมกำหนดนโยบายการตัดสินใจทางการบริหารและ ตรวจสอบการใช้อำนาจรัฐทุกระดับ	จัดกิจกรรม/เวทีเสวนาพัฒนาการเมืองการปกครองไทย จำนวน 1 โครงการ			200,000	200,000	200,000	- จำนวนโครงการ/กิจกรรมที่ดำเนินการเพิ่มขึ้น	ภาคประชาชน มีโอกาสเข้าร่วมการพัฒนาการเมืองการปกครองเป็นไปตามเจตนารมณ์แห่งรัฐธรรมนูญ	สป.อบจ.
24	เงินอุดหนุนส่วนราชการ/สมาคม/หน่วยงานอื่นที่ร้องขอการสนับสนุน 1. อุดหนุนที่ทำการปกครองจังหวัด	- เพื่อจ่ายเป็นเงินอุดหนุนให้แก่ส่วนราชการ/สมาคม/หน่วยงานอื่นที่ร้องขอ เป็นไปตามหลักการที่กระทรวงมหาดไทยกำหนด	เงินอุดหนุนส่วนราชการ/สมาคม/หน่วยงานอื่นที่ร้องขอการสนับสนุน			10,000,000 30,000	10,000,000 30,000	10,000,000 30,000	- ร้อยละของงบประมาณที่ให้การอุดหนุน	- มีเงินอุดหนุนให้แก่ส่วนราชการ/สมาคม/หน่วยงานอื่นที่ร้องขอเป็นไปตามหลักการที่กระทรวงมหาดไทยกำหนด	ทุกสำนัก/ ทุกกอง กองแผนฯ

รายละเอียดโครงการพัฒนา  
แผนพัฒนาท้องถิ่น (พ.ศ. 2561 - 2565)  
องค์การบริหารส่วนจังหวัดศรีสะเกษ

แบบ ผ.02

ก. ยุทธศาสตร์จังหวัดที่ 2 การเสริมสร้างภูมิคุ้มกันทางสังคมและคุณภาพชีวิตที่ดี

ข. ยุทธศาสตร์การพัฒนาขององค์กรปกครองส่วนท้องถิ่นในเขตจังหวัดที่ 2 การเสริมสร้างภูมิคุ้มกันทางสังคมและคุณภาพชีวิตที่ดี

1. ยุทธศาสตร์ที่ 1 การพัฒนาคุณภาพชีวิต

1.2 ด้านบริหารทั่วไป แผนงานรักษาความสงบภายใน

ที่	โครงการ/กิจกรรม	วัตถุประสงค์	เป้าหมาย(ผลผลิตของโครงการ)	งบประมาณและที่ผ่านมา					ตัวชี้วัด (KPI)	ผลที่คาดว่าจะได้รับ	หน่วยงานรับผิดชอบหลัก
				2561 (บาท)	2562 (บาท)	2563 (บาท)	2564 (บาท)	2565 (บาท)			
25	สภา อบจ.ร่วมกิจกรรมบรรเทาสาธารณภัยจังหวัด(ภัยแล้ง ภัยหนาว วาตภัย อัคคีภัย และอุทกภัย)	- เพื่อประชาชนที่ประสบภัยได้รับความช่วยเหลือทันทั่วถึง	ประชาชนที่ประสบภัยในพื้นที่จังหวัดศรีสะเกษ			100,000	100,000	100,000	- จำนวนประชาชนที่ประสบภัยในพื้นที่จังหวัด	ประชาชนได้รับการบรรเทาความเดือดร้อนโดยทันที	กองกิจการสภา
26	สนับสนุนมาตรการป้องกันและปราบปรามอาชญากรรม	- เพื่อสนับสนุนมาตรการป้องกันและปราบปรามอาชญากรรมทุกประเภท	อบจ.ศก.สนับสนุนหน่วยงานที่เกี่ยวข้องจำนวน 1 โครงการ			100,000	100,000	100,000	- จำนวนโครงการ/กิจกรรมที่ดำเนินการ เพิ่มขึ้น	ประชาชน มีมาตรการป้องกันและปราบปรามอาชญากรรมทุกประเภท	สป.อบจ.
27	สนับสนุนการพัฒนากระบวนการยุติธรรม	- เพื่อสนับสนุนการพัฒนากระบวนการยุติธรรม	อบจ.ศก.สนับสนุนหน่วยงานที่เกี่ยวข้องจำนวน 1 โครงการ			100,000	100,000	100,000	- จำนวนโครงการ/กิจกรรมที่ดำเนินการ เพิ่มขึ้น	ประชาชน ให้ความร่วมมือกับภาครัฐในการพัฒนากระบวนการยุติธรรม	สป.อบจ.
28	ตำรวจชุมชนสัมพันธ์	- เพื่อสนับสนุนการพัฒนากระบวนการยุติธรรม	อบจ.ศก.สนับสนุนหน่วยงานที่เกี่ยวข้อง			120,000	120,000	120,000	- จำนวนโครงการ/กิจกรรมที่ดำเนินการ เพิ่มขึ้น	ประชาชนมีความปลอดภัย	กองแผนฯ
29	สนับสนุนมาตรการป้องกันและปราบปรามการทุจริต	- เพื่อสนับสนุนมาตรการป้องกันและปราบปรามการทุจริต	อบจ.ศก.สนับสนุนหน่วยงานที่เกี่ยวข้องจำนวน 1 โครงการ			200,000	200,000	200,000	- จำนวนโครงการ/กิจกรรมที่ดำเนินการ เพิ่มขึ้น	ประชาชนให้ความร่วมมือกับภาครัฐในการป้องกันและปราบปรามทุจริต	สป.อบจ.

รายละเอียดโครงการพัฒนา  
แผนพัฒนาท้องถิ่น (พ.ศ. 2561 - 2565)  
องค์การบริหารส่วนจังหวัดศรีสะเกษ

แบบ ผ.02

ก. ยุทธศาสตร์จังหวัดที่ 2 การเสริมสร้างภูมิคุ้มกันทางสังคมและคุณภาพชีวิตที่ดี

ข. ยุทธศาสตร์การพัฒนาขององค์กรปกครองส่วนท้องถิ่นในเขตจังหวัดที่ 2 การเสริมสร้างภูมิคุ้มกันทางสังคมและคุณภาพชีวิตที่ดี

1. ยุทธศาสตร์ที่ 1 การพัฒนาคุณภาพชีวิต

1.2 ด้านบริหารทั่วไป แผนงานรักษาความสงบภายใน

ที่	โครงการ/กิจกรรม	วัตถุประสงค์	เป้าหมาย(ผลผลิตของโครงการ)	งบประมาณและที่ผ่านมา					ตัวชี้วัด (KPI)	ผลที่คาดว่าจะได้รับ	หน่วยงานรับผิดชอบหลัก
				2561 (บาท)	2562 (บาท)	2563 (บาท)	2564 (บาท)	2565 (บาท)			
30	โครงการกฎหมายสัญจรเบื้องต้นเพื่อประชาชน เด็ก เยาวชน ชุมชน และสถานศึกษา	- เพื่อส่งเสริมความรู้เกี่ยวกับกฎหมายท้องถิ่นแก่ประชาชน	อบจ.ศก.บูรณาการโครงการกับหน่วยงานที่เกี่ยวข้อง จำนวน 1 โครงการ			130,000	130,000	130,000	- จำนวนโครงการ/กิจกรรมที่ดำเนินการ เพิ่มขึ้น	ประชาชนมีความรู้เกี่ยวกับกฎหมายท้องถิ่น	สป.อบจ.
31	ส่งเสริมความรู้กฎหมายท้องถิ่นแก่ประชาชน (คลินิกกฎหมาย)	- เพื่อส่งเสริมความรู้เกี่ยวกับกฎหมายท้องถิ่นแก่ประชาชนในท้องถิ่นเข้าใจบทบาท/ภารกิจของ อบท.	จัดกิจกรรม / เวทีเสวนาความรู้/บทบาท อบท. จำนวน 1 โครงการ			200,000	200,000	200,000	- จำนวนโครงการ/กิจกรรมที่ดำเนินการ เพิ่มขึ้น	ประชาชนได้รับความรู้/เข้าใจบทบาท /ภารกิจของ อบท.เพิ่มขึ้น	สป.อบจ.
32	รองรับการถ่ายโอนภารกิจด้านการจัดระเบียบชุมชน สังคม และรักษาความสงบเรียบร้อย	- เพื่อรองรับการถ่ายโอนภารกิจด้านการจัดระเบียบชุมชนฯ	ภารกิจด้านการจัด ระเบียบชุมชน / สังคม และรักษาความสงบเรียบร้อย			100,000	100,000	100,000	- จำนวนโครงการ/กิจกรรมที่ดำเนินการ เพิ่มขึ้น	อบจ.มีความพร้อมในการรองรับการถ่ายโอนภารกิจด้านการจัดระเบียบชุมชนฯ	สป.อบจ.
33	คลินิกกฎหมายและจรรยาวิชาชีพ	- เพื่อให้ประชาชนได้ตระหนักถึงการบังคับใช้กฎหมายเพื่อความเป็นระเบียบของสังคมและความปลอดภัยในชีวิตและทรัพย์สิน	อบจ.ศก.บูรณาการโครงการกับหน่วยงานที่เกี่ยวข้อง จำนวน 1 โครงการ			300,000	300,000	300,000	- จำนวนโครงการ/กิจกรรมที่ดำเนินการ เพิ่มขึ้น	ประชาชนมีความรู้ เรื่องกฎหมายจรรยาวิชาชีพ การป้องกันตนเองเนื่องจากอุบัติเหตุการใช้รถใช้ถนน	สป.อบจ.

รายละเอียดโครงการพัฒนา  
แผนพัฒนาท้องถิ่น (พ.ศ. 2561 - 2565)  
องค์การบริหารส่วนจังหวัดศรีสะเกษ

แบบ ผ.02

ก. ยุทธศาสตร์จังหวัดที่ 2 การเสริมสร้างภูมิคุ้มกันทางสังคมและคุณภาพชีวิตที่ดี

ข. ยุทธศาสตร์การพัฒนาขององค์กรปกครองส่วนท้องถิ่นในเขตจังหวัดที่ 2 การเสริมสร้างภูมิคุ้มกันทางสังคมและคุณภาพชีวิตที่ดี

1. ยุทธศาสตร์ที่ 1 การพัฒนาคุณภาพชีวิต

1.2 ด้านบริหารทั่วไป แผนงานรักษาความสงบภายใน

ที่	โครงการ/กิจกรรม	วัตถุประสงค์	เป้าหมาย(ผลผลิตของโครงการ)	งบประมาณและที่ผ่านมา					ตัวชี้วัด (KPI)	ผลที่คาดว่าจะได้รับ	หน่วยงานรับผิดชอบหลัก
				2561 (บาท)	2562 (บาท)	2563 (บาท)	2564 (บาท)	2565 (บาท)			
34	เพิ่มศักยภาพ ศูนย์ อปพร. - อบรม อปพร.	- เพื่อเพิ่มศักยภาพศูนย์ อปพร.	อบรม อปพร. จำนวน 2 โครงการ			100,000	100,000	100,000	- จำนวนโครงการ/กิจกรรมที่ดำเนินการเพิ่มขึ้น	อปพร.ในเขตจังหวัดศรีสะเกษ มีศักยภาพ ในการปฏิบัติงานเพิ่มขึ้น	สำนัก การช่าง
35	การสนับสนุนและป้องกัน และบรรเทาสาธารณภัยในพื้นที่จังหวัด	- เพื่อสร้างความพร้อมสามารถปฏิบัติงานได้ทันทีเมื่อเกิดเหตุขึ้นตามแผนป้องกันภัยพลเรือนแห่งชาติ	อบจ.ศก.บูรณาการโครงการกับหน่วยงานที่เกี่ยวข้อง จำนวน 1 โครงการ			1,000,000	1,000,000	1,000,000	- จำนวนโครงการ/กิจกรรมที่ดำเนินการเพิ่มขึ้น	สร้างความพร้อมสามารถปฏิบัติงานได้อย่างมีประสิทธิภาพภายใต้แผนป้องกันภัยพลเรือนแห่งชาติ	สำนัก การช่าง
36	สงเคราะห์และบรรเทาทุกข์ประชาชนในพื้นที่ประสบภัยพิบัติ/ภัยธรรมชาติ	- ประชาชนได้รับการบรรเทาทุกข์ในเบื้องต้นอย่างรวดเร็วและมีประสิทธิภาพ	พื้นที่ประสบภัยในเขตจังหวัด จำนวน 1 โครงการ			1,000,000	1,000,000	1,000,000	- จำนวนโครงการ/กิจกรรมที่ดำเนินการเพิ่มขึ้น	ประชาชนมีขวัญกำลังใจและได้รับการบรรเทาทุกข์ทันท่วงที	สำนัก การช่าง
37	ช่วยเหลือ/สนับสนุนผู้ประสบสาธารณภัย 1) ช่วยเหลือผู้ประสบภัย (อุทกภัย วาดภัย ภัยแล้ง ภัยหนาว อัคคีภัย) (2) ป้องกันความปลอดภัยในชีวิตและทรัพย์สินของประชาชน	เพื่อสนับสนุนการให้ความช่วยเหลือประชาชนที่ประสบภัยโดยเร่งด่วน	พื้นที่ประสบภัยในจังหวัด จำนวน 22 อำเภอ จำนวน 1 โครงการ			1,000,000	1,000,000	1,000,000	- จำนวนโครงการ/กิจกรรมที่ดำเนินการเพิ่มขึ้น	ประชาชนที่ประสบภัยได้รับความช่วยเหลือโดยทันที/เร่งด่วน	สำนัก การช่าง

รายละเอียดโครงการพัฒนา  
แผนพัฒนาท้องถิ่น (พ.ศ. 2561 - 2565)  
องค์การบริหารส่วนจังหวัดศรีสะเกษ

แบบ ผ.02

- ก. ยุทธศาสตร์จังหวัดที่ 2 การเสริมสร้างภูมิคุ้มกันทางสังคมและคุณภาพชีวิตที่ดี
- ข. ยุทธศาสตร์การพัฒนาขององค์กรปกครองส่วนท้องถิ่นในเขตจังหวัดที่ 2 การเสริมสร้างภูมิคุ้มกันทางสังคมและคุณภาพชีวิตที่ดี
1. ยุทธศาสตร์ที่ 1 การพัฒนาคุณภาพชีวิต

1.2 ด้านบริหารทั่วไป แผนงานรักษาความสงบภายใน

ที่	โครงการ/กิจกรรม	วัตถุประสงค์	เป้าหมาย(ผลผลิตของโครงการ)	งบประมาณและที่ผ่านมา					ตัวชี้วัด (KPI)	ผลที่คาดว่าจะได้รับ	หน่วยงานรับผิดชอบหลัก
				2561 (บาท)	2562 (บาท)	2563 (บาท)	2564 (บาท)	2565 (บาท)			
38	จัดหาเครื่องมือ/อุปกรณ์ ในการป้องกันและบรรเทาสาธารณภัย (1) จัดหาเครื่องสูบน้ำ (2) จัดซื้อยานพาหนะ (3) จัดซื้อเรือกู้ภัย (4) จัดซื้อวัสดุอุปกรณ์ในการกู้ภัย (5) จัดซื้อเครื่องมือสื่อสาร (6) จัดซื้อรถยนต์บรรทุกน้ำ อเนกประสงค์ (7) จัดซื้อไฟกระพริบพร้อมติดตั้ง (8) ป้ายเตือน ป้ายห้าม ป้ายบอก ระยะทาง ป้ายระวัง (9) ไฟสัญญาณและไฟฟ้าแสงสว่าง 9.1 บ้านทุ่งสว่าง ม.2 ต.โนนสราย - บ้านหนองหิน ม.2 ต.สวนกล้วย อ.กันทรลักษณ์ จ.ศรีสะเกษ	เพื่อให้มีเครื่องมือ/อุปกรณ์ในการ ป้องกันและบรรเทาสาธารณภัย	ศูนย์อพพร.(อบจ.ศก.) จำนวน 1 โครงการ			10,000,000	10,000,000	10,000,000	- จำนวนโครงการ/กิจกรรม ที่ดำเนินการเพิ่มขึ้น	อบจ.ศรีสะเกษดำเนินการ เพื่อคุ้มครองประโยชน์ของ ประชาชนในจังหวัด	สำนัก การช่าง

รายละเอียดโครงการพัฒนา  
แผนพัฒนาท้องถิ่น (พ.ศ. 2561 - 2565)  
องค์การบริหารส่วนจังหวัดศรีสะเกษ

แบบ ผ.02

- ก. ยุทธศาสตร์จังหวัดที่ 2 การเสริมสร้างภูมิคุ้มกันทางสังคมและคุณภาพชีวิตที่ดี
- ข. ยุทธศาสตร์การพัฒนาขององค์กรปกครองส่วนท้องถิ่นในเขตจังหวัดที่ 2 การเสริมสร้างภูมิคุ้มกันทางสังคมและคุณภาพชีวิตที่ดี
1. ยุทธศาสตร์ที่ 1 การพัฒนาคุณภาพชีวิต
- 1.2 ด้านบริหารทั่วไป แผนงานรักษาความสงบภายใน

ที่	โครงการ/กิจกรรม	วัตถุประสงค์	เป้าหมาย(ผลผลิตของโครงการ)	งบประมาณและที่ผ่านมา					ตัวชี้วัด (KPI)	ผลที่คาดว่าจะได้รับ	หน่วยงาน รับผิดชอบหลัก
				2561 (บาท)	2562 (บาท)	2563 (บาท)	2564 (บาท)	2565 (บาท)			
	9.2 บ้านโนนสำราญ ม.1 ต.โนนสำราญ - บ้านนาขนวน ม.5 ต.ขุขันธ์ อ.กันทรลักษ์ จ.ศรีสะเกษ						500,000				
	9.3 บ้านกระแซง ม.1,2 ต.กระแซง อ.กันทรลักษ์ - บ้านกุดนาแก้ว ม.3 ต.ภูฝ้าย อ.ขุนหาญ จ.ศรีสะเกษ						500,000				
	9.4 บ้านแหรง ม.1 ต.ห้วยสำราญ - บ้านภูมิศาลา ม.4 ต.โคกเพชร อ.ขุขันธ์ จ.ศรีสะเกษ						500,000				
	9.5 บ้านคอก ม.1 ต.ไพรบึง - บ้านดินแดง ม.5 ต.ดินแดง อ.ไพรบึง จ.ศรีสะเกษ						500,000				
	9.6 บ้านสร้างเม็ก ม.6 ต.หนองฮาง อ.เบญจลักษ์ - บ้านชำผักแว่น ม.9 ต.ภูเงิน อ.กันทรลักษ์ จ.ศรีสะเกษ						500,000				
	9.7 บ้านสลับ ม.6 ต.สระยาว - บ้านเลื่องข้าว ม.1 ต.เลื่องข้าว อ.ศรีรัตนะ จ.ศรีสะเกษ						500,000				

รายละเอียดโครงการพัฒนา  
แผนพัฒนาท้องถิ่น (พ.ศ. 2561 - 2565)  
องค์การบริหารส่วนจังหวัดศรีสะเกษ

แบบ ผ.02

- ก. ยุทธศาสตร์จังหวัดที่ 2 การเสริมสร้างภูมิคุ้มกันทางสังคมและคุณภาพชีวิตที่ดี
- ข. ยุทธศาสตร์การพัฒนาขององค์กรปกครองส่วนท้องถิ่นในเขตจังหวัดที่ 2 การเสริมสร้างภูมิคุ้มกันทางสังคมและคุณภาพชีวิตที่ดี
1. ยุทธศาสตร์ที่ 1 การพัฒนาคุณภาพชีวิต

1.2 ด้านบริหารทั่วไป แผนงานรักษาความสงบภายใน

ที่	โครงการ/กิจกรรม	วัตถุประสงค์	เป้าหมาย(ผลผลิตของโครงการ)	งบประมาณและที่ผ่านมา					ตัวชี้วัด (KPI)	ผลที่คาดว่าจะได้รับ	หน่วยงาน รับผิดชอบหลัก
				2561 (บาท)	2562 (บาท)	2563 (บาท)	2564 (บาท)	2565 (บาท)			
	9.8 บ้านแสนแก้ว ม.3 ต.หนองหมี - บ้านหนองคูไซ ม.1 - บ้านสร้างปี่ ม.2 ต.สร้างปี่ อ.ราชีไศล จ.ศรีสะเกษ						500,000				
	9.9 บ้านท่าโพธิ์ ม.2 ต.เมืองคง - บ้านห้วยนาค ม.1 ต.ห้วยนาค อ.ราชีไศล จ.ศรีสะเกษ						500,000				
	9.10 บ้านดอนเรือ (บ้านบากเรือ) ม.7 ต.เมืองคง อ.ราชีไศล - บ้านคลี กลิ้ง ม.1 ต.คลีกลิ้ง อ.ศิลาลาด จ.ศรีสะเกษ						500,000				
	9.11 บ้านมะหลัด ม.6,7,8 ต.แต่ - บ้านปะอาว ม.1 ต.ปะอาว อ.อุทุมพรพิสัย จ.ศรีสะเกษ						500,000				
	9.12 บ้านภูมิตาลา ม.4 ต.โคกเพชร - บ้านประปูน ม.7 ต.หัวเสือ อ.อุษันธุ์ จ.ศรีสะเกษ						500,000				



รายละเอียดโครงการพัฒนา  
แผนพัฒนาท้องถิ่น (พ.ศ. 2561 - 2565)  
องค์การบริหารส่วนจังหวัดศรีสะเกษ

แบบ ผ.02

- ก. ยุทธศาสตร์จังหวัดที่ 2 การเสริมสร้างภูมิคุ้มกันทางสังคมและคุณภาพชีวิตที่ดี
- ข. ยุทธศาสตร์การพัฒนาขององค์กรปกครองส่วนท้องถิ่นในเขตจังหวัดที่ 2 การเสริมสร้างภูมิคุ้มกันทางสังคมและคุณภาพชีวิตที่ดี
1. ยุทธศาสตร์ที่ 1 การพัฒนาคุณภาพชีวิต
- 1.2 ด้านบริหารทั่วไป แผนงานรักษาความสงบภายใน

ที่	โครงการ/กิจกรรม	วัตถุประสงค์	เป้าหมาย(ผลผลิตของโครงการ)	งบประมาณและที่ผ่านมา					ตัวชี้วัด (KPI)	ผลที่คาดว่าจะได้รับ	หน่วยงานรับผิดชอบหลัก
				2561 (บาท)	2562 (บาท)	2563 (บาท)	2564 (บาท)	2565 (บาท)			
	9.13 ทางหลวงแผ่นดินหมายเลข 226 - บ้านหนองกิโล ม.2 ต.หนองครก อ.เมือง จ.ศรีสะเกษ						500,000				
	9.14 ทางหลวงแผ่นดินหมายเลข 226 - บ้านหนองสาต ม.4 ต.หนองครก อ.เมือง จ.ศรีสะเกษ						500,000				
	9.15 บ้านหนองหว่า ม.5 ต.หัวช้าง - สายแยกหน้า ร.ร.เหียงกะจ๊ะ บ้านกะจ๊ะ ม.7 ต.โคกหล่าม อ.อุทุมพรพิสัย จ.ศรีสะเกษ						500,000				
	9.16 ทางหลวงหมายเลข 226 ศรีสะเกษ-สุรินทร์ - บ้านเพียนาม ม.3 ต.หนองไผ่ อ.เมือง จ.ศรีสะเกษ						500,000				
	9.17 บ้านหนองสาต ม.4 ต.หนองครก - แยกถนนทางเข้าสู่ศูนย์กำจัดขยะมูลฝอย อ.เมือง จ.ศรีสะเกษ						500,000				

รายละเอียดโครงการพัฒนา  
แผนพัฒนาท้องถิ่น (พ.ศ. 2561 - 2565)  
องค์การบริหารส่วนจังหวัดศรีสะเกษ

แบบ ผ.02

- ก. ยุทธศาสตร์จังหวัดที่ 2 การเสริมสร้างภูมิคุ้มกันทางสังคมและคุณภาพชีวิตที่ดี
- ข. ยุทธศาสตร์การพัฒนาขององค์กรปกครองส่วนท้องถิ่นในเขตจังหวัดที่ 2 การเสริมสร้างภูมิคุ้มกันทางสังคมและคุณภาพชีวิตที่ดี
1. ยุทธศาสตร์ที่ 1 การพัฒนาคุณภาพชีวิต

1.2 ด้านบริหารทั่วไป แผนงานรักษาความสงบภายใน

ที่	โครงการ/กิจกรรม	วัตถุประสงค์	เป้าหมาย(ผลผลิตของโครงการ)	งบประมาณและที่ผ่านมา					ตัวชี้วัด (KPI)	ผลที่คาดว่าจะได้รับ	หน่วยงาน รับผิดชอบหลัก
				2561 (บาท)	2562 (บาท)	2563 (บาท)	2564 (บาท)	2565 (บาท)			
	9.18 บ้านแซ่ ม.1 ต.แซ่ - อบต.แซ่ อ.อุทุมพรพิสัย จ.ศรีสะเกษ 9.19 บ้านอะกลาง ม.5 ต.แซ่ - ศูนย์พัฒนาเด็กเล็กบ้านอะกลาง อ.อุทุมพรพิสัย จ.ศรีสะเกษ 9.20 บ้านโนนสมบูรณ์ ม.7 ต.เสื่อง ข้าว อ.ศรีรัตนะ - บ้านเกษตรสมบูรณ์ ม.9 ต.เขิน อ.น้ำเกลี้ยง จ.ศรีสะเกษ 9.21 บ้านนารุ่งเรือง ม.7 ต.ขนุน - บ้านกุศเสลา ม.3 ต.กุศเสลา อ.กันทรลักษณ์ จ.ศรีสะเกษ						500,000				
39	รณรงค์การขับขี้อلودภัย บนท้องถนน	สร้างจิตสำนึกของประชาชนใน เทศบาลสำคัญ มีความตระหนัก การใช้รถ/ถนนที่ปลอดภัย	จัดกิจกรรม/จัดทำแผ่นพับ/ สติ๊กเกอร์/ป้าย จำนวน 1 โครงการ			100,000	100,000	100,000	- จำนวนโครงการ/กิจกรรม ที่ดำเนินการเพิ่มขึ้น	ประชาชนมีความตระหนัก ในการใช้รถ/ถนนในเทศบาล สำคัญเพื่อความปลอดภัย	สำนัก การช่าง

รายละเอียดโครงการพัฒนา  
แผนพัฒนาท้องถิ่น (พ.ศ. 2561 - 2565)  
องค์การบริหารส่วนจังหวัดศรีสะเกษ

แบบ ผ.02

ก. ยุทธศาสตร์จังหวัดที่ 2 การเสริมสร้างภูมิคุ้มกันทางสังคมและคุณภาพชีวิตที่ดี

ข. ยุทธศาสตร์การพัฒนาขององค์กรปกครองส่วนท้องถิ่นในเขตจังหวัดที่ 2 การเสริมสร้างภูมิคุ้มกันทางสังคมและคุณภาพชีวิตที่ดี

1. ยุทธศาสตร์ที่ 1 การพัฒนาคุณภาพชีวิต

1.2 ด้านบริหารทั่วไป แผนงานรักษาความสงบภายใน

ที่	โครงการ/กิจกรรม	วัตถุประสงค์	เป้าหมาย(ผลผลิตของโครงการ)	งบประมาณและที่ผ่านมา					ตัวชี้วัด (KPI)	ผลที่คาดว่าจะได้รับ	หน่วยงานรับผิดชอบหลัก
				2561 (บาท)	2562 (บาท)	2563 (บาท)	2564 (บาท)	2565 (บาท)			
40	ส่งเสริมการรณรงค์ป้องกันและลดอุบัติเหตุทางถนน สร้างความปลอดภัยในชุมชน	กระตุ้นเตือนให้ประชาชนเกิดจิตสำนึกในการช่วยป้องกันและลดอุบัติเหตุทางถนน	จัดกิจกรรม/จัดทำแผ่นพับประชาสัมพันธ์			100,000	500,000	500,000	จำนวนโครงการ/กิจกรรมที่ดำเนินการเพิ่มขึ้น	ประชาชนมีความรู้ความสวดกตระหนัก ความเข้าใจเกี่ยวกับกฎ หมายจราจรและประชาชนมีจิตสำนึกในเรื่องความปลอดภัยในการใช้รถใช้ถนน	สำนักการช่าง
41	อบรมเชิงปฏิบัติการ “การฝึกซ้อมการป้องกันและบรรเทาสาธารณภัย อบจ.ศรีสะเกษ”	ลดการเกิดสาธารณภัยในสำนักงาน	ผู้เข้าอบรมมีความรู้ที่ถูกต้อง				200,000	200,000	ลดปัญหาการเกิดภัยในสถานที่ราชการ	เกิดการบูรณาการร่วมระหว่างส่วนราชการ	สำนักการช่าง
42	เงินอุดหนุนส่วนราชการ/สมาคม/หน่วยงานอื่นที่ร้องขอการสนับสนุน	- เพื่อจ่ายเป็นเงินอุดหนุนให้แก่ส่วนราชการ/สมาคม/หน่วยงานอื่นที่ร้องขอ เป็นไปตามหลักการที่กระทรวงมหาดไทยกำหนด	เงินอุดหนุนส่วนราชการ/สมาคม/หน่วยงานอื่นที่ร้องขอการสนับสนุน			10,000,000	10,000,000	10,000,000	- ร้อยละของงบประมาณที่ให้การอุดหนุน	- มีเงินอุดหนุนให้แก่ส่วนราชการ/สมาคม/ที่ร้องขอ เป็นไปตามหลักการที่กระทรวงมหาดไทยกำหนด	ทุกสำนัก/ ทุกกอง

รายละเอียดโครงการพัฒนา  
แผนพัฒนาท้องถิ่น (พ.ศ. 2561 - 2565)  
องค์การบริหารส่วนจังหวัดศรีสะเกษ

แบบ ผ.02

ก. ยุทธศาสตร์จังหวัดที่ 2 การเสริมสร้างภูมิคุ้มกันทางสังคมและคุณภาพชีวิตที่ดี

ข. ยุทธศาสตร์การพัฒนาขององค์กรปกครองส่วนท้องถิ่นในเขตจังหวัดที่ 2 การเสริมสร้างภูมิคุ้มกันทางสังคมและคุณภาพชีวิตที่ดี

1. ยุทธศาสตร์ที่ 1 การพัฒนาคุณภาพชีวิต

1.3 ด้านบริการชุมชนและสังคม แผนงานสาธารณสุข

ที่	โครงการ/กิจกรรม	วัตถุประสงค์	เป้าหมาย(ผลผลิตของโครงการ)	งบประมาณและที่ผ่านมา					ตัวชี้วัด (KPI)	ผลที่คาดว่าจะได้รับ	หน่วยงานรับผิดชอบหลัก
				2561 (บาท)	2562 (บาท)	2563 (บาท)	2564 (บาท)	2565 (บาท)			
43	สนับสนุนการบริหารจัดการ ทางการแพทย์และสาธารณสุข	เพื่อพัฒนาคุณภาพชีวิตของคน ในท้องถิ่นด้านสุขภาพอนามัย ให้อยู่ดีมีสุข	ศูนย์บริการทางการแพทย์และสาธารณสุข จำนวน 4 แห่ง/ปี			250,000	250,000	250,000	- ร้อยละของงบประมาณ ที่จัดสรรเพิ่มขึ้น - จำนวนสถานที่หรือพื้นที่/แห่ง ที่ได้รับการส่งเสริม/สนับสนุน เพิ่มขึ้น(หมู่บ้าน/ตำบล/อำเภอ)	ประชาชนในท้องถิ่นได้ยก ระดับการพัฒนาคุณภาพชีวิต ทางด้านสุขภาพอนามัยอย่าง ทั่วถึงยิ่งขึ้น	ส.อบจ.
44	สนับสนุนการบริการทางการแพทย์และสาธารณสุขให้แก่ สถานพยาบาล	- เพื่อเพิ่มประสิทธิภาพ/ คุณภาพการบริการทาง การแพทย์และการสาธารณสุข ให้แก่ประชาชน	ศูนย์บริการสาธารณสุข ระดับอำเภอ 2 แห่ง/ปี			250,000	250,000	250,000	- ร้อยละของงบประมาณ ที่จัดสรรเพิ่มขึ้น - จำนวนสถานที่หรือพื้นที่/แห่ง ที่ได้รับการส่งเสริม/สนับสนุน เพิ่มขึ้น(หมู่บ้าน/ตำบล/อำเภอ)	ประชาชนได้รับการบริการ ทางการแพทย์และการ สาธารณสุขที่มี คุณภาพและ มีความพึงพอใจในการบริการ ของรัฐ	ส.อบจ.
45	พลังท้องถิ่นกับสุขภาพคนท้องถิ่น  1) มหกรรมท้องถิ่นรอบรู้สุขภาพ (Smart Local by Health Literacy)	เพื่อสร้างเครือข่ายองค์กร ท้องถิ่น	จัดกิจกรรมเวทีเสวนาเกิด พลังความคิดการพัฒนา สุขภาพของท้องถิ่น - ประชาชนในจังหวัด ศรีสะเกษมีความรอบรู้ สุขภาพเพิ่มมากขึ้น			100,000	100,000	100,000	- ร้อยละของงบประมาณ ที่จัดสรรเพิ่มขึ้น - จำนวนสถานที่หรือพื้นที่/แห่ง ที่ได้รับการส่งเสริม/สนับสนุน เพิ่มขึ้น(หมู่บ้าน/ตำบล/อำเภอ)	เป็นการสร้างเครือข่ายองค์กร ท้องถิ่นในการพัฒนาสุขภาพ ของคนท้องถิ่นให้มีความเข้ม แข็ง	ส.อบจ.

รายละเอียดโครงการพัฒนา  
แผนพัฒนาท้องถิ่น (พ.ศ. 2561 - 2565)  
องค์การบริหารส่วนจังหวัดศรีสะเกษ

แบบ ผ.02

ก. ยุทธศาสตร์จังหวัดที่ 2 การเสริมสร้างภูมิคุ้มกันทางสังคมและคุณภาพชีวิตที่ดี

ข. ยุทธศาสตร์การพัฒนาขององค์กรปกครองส่วนท้องถิ่นในเขตจังหวัดที่ 2 การเสริมสร้างภูมิคุ้มกันทางสังคมและคุณภาพชีวิตที่ดี

1. ยุทธศาสตร์ที่ 1 การพัฒนาคุณภาพชีวิต

1.3 ด้านบริการชุมชนและสังคม แผนงานสาธารณสุข

ที่	โครงการ/กิจกรรม	วัตถุประสงค์	เป้าหมาย(ผลผลิตของโครงการ)	งบประมาณและที่ผ่านมา					ตัวชี้วัด (KPI)	ผลที่คาดว่าจะได้รับ	หน่วยงานรับผิดชอบหลัก
				2561 (บาท)	2562 (บาท)	2563 (บาท)	2564 (บาท)	2565 (บาท)			
46	สนับสนุน/ให้มีสถานที่จัดทากรู้งค์มการแพทย์ให้แก่สถานบริการสาธารณสุข	- เพื่อเพิ่มประสิทธิภาพ/คุณภาพการบริการทางการแพทย์และการสาธารณสุขให้แก่ประชาชน	ศูนย์บริการสาธารณสุขระดับอำเภอ 2 แห่ง - จัดหาอุปกรณ์เครื่องมือแพทย์ - จัดหารถพยาบาล ฉุกเฉิน			1,500,000	1,500,000	1,500,000	- จำนวนสถานที่หรือพื้นที่/แห่งที่ได้รับการส่งเสริม / สนับสนุนเพิ่มขึ้น(หมู่บ้าน/ ตำบล/ อำเภอ)	เพื่อเพิ่มประสิทธิภาพการปฏิบัติงานและการบริการทางการแพทย์และสาธารณสุขให้แก่ประชาชน	สป.อบจ.
47	สนับสนุนหลักประกันสุขภาพถ้วนหน้า (30 บาท รักษาทุกโรค)	- เพื่อเพิ่มประสิทธิภาพ/คุณภาพการบริการทางการแพทย์และการสาธารณสุขให้แก่ประชาชน	อบจ.ศก.สนับสนุนหน่วยงานที่เกี่ยวข้อง จำนวน 1 โครงการ			450,000	450,000	450,000	- จำนวนสถานที่หรือพื้นที่/แห่งที่ได้รับการส่งเสริม / สนับสนุนเพิ่มขึ้น(หมู่บ้าน/ ตำบล/ อำเภอ)	ประชาชนได้รับการบริการทางการแพทย์และการสาธารณสุขที่มีคุณภาพและพึงพอใจในการบริการของรัฐ	สป.อบจ.
48	สนับสนุนการปฏิรูประบบสุขภาพแห่งชาติ	- เพื่อสนับสนุนการประชาสัมพันธ์และการปฏิรูปสาธารณสุขแห่งชาติให้ประชาชน	อบจ.ศก.สนับสนุนหน่วยงานที่เกี่ยวข้อง จำนวน 1 โครงการ			250,000	250,000	250,000	- ร้อยละของงบประมาณที่จัดสรรเพิ่มขึ้น - จำนวนสถานที่หรือพื้นที่/แห่งที่ได้รับการส่งเสริม/สนับสนุนเพิ่มขึ้น(หมู่บ้าน/ตำบล/อำเภอ)	ประชาชนได้รับการประชาสัมพันธ์ความรู้การปฏิรูประบบสาธารณสุขแห่งชาติ	สป.อบจ.

รายละเอียดโครงการพัฒนา  
แผนพัฒนาท้องถิ่น (พ.ศ. 2561 - 2565)  
องค์การบริหารส่วนจังหวัดศรีสะเกษ

แบบ ผ.02

ก. ยุทธศาสตร์จังหวัดที่ 2 การเสริมสร้างภูมิคุ้มกันทางสังคมและคุณภาพชีวิตที่ดี

ข. ยุทธศาสตร์การพัฒนาขององค์กรปกครองส่วนท้องถิ่นในเขตจังหวัดที่ 2 การเสริมสร้างภูมิคุ้มกันทางสังคมและคุณภาพชีวิตที่ดี

1. ยุทธศาสตร์ที่ 1 การพัฒนาคุณภาพชีวิต

1.3 ด้านบริการชุมชนและสังคม แผนงานสาธารณสุข

ที่	โครงการ/กิจกรรม	วัตถุประสงค์	เป้าหมาย(ผลผลิตของโครงการ)	งบประมาณและที่ผ่านมา					ตัวชี้วัด (KPI)	ผลที่คาดว่าจะได้รับ	หน่วยงาน รับผิดชอบหลัก
				2561 (บาท)	2562 (บาท)	2563 (บาท)	2564 (บาท)	2565 (บาท)			
49	สนับสนุนการบริหารจัดการด้านสุขภาพตามหลักธรรมาภิบาล	- เพื่อเพิ่มประสิทธิภาพ/คุณภาพในการบริหารหน่วยงานด้านสาธารณสุข	อบจ.ศก.สนับสนุนศูนย์บริการสาธารณสุขระดับอำเภอ 1 โครงการ			50,000	50,000	50,000	- จำนวนสถานที่หรือพื้นที่/แห่งที่ได้รับการส่งเสริม / สนับสนุนเพิ่มขึ้น(หมู่บ้าน/ ตำบล/ อำเภอ)	ประชาชนได้รับการประชาสัมพันธ์ความรู้ การปฏิรูประบบสาธารณสุขแห่งชาติ	สป.อบจ.
50	สนับสนุนการมีส่วนร่วมของประชาชนในการพัฒนาและแก้ไขปัญหาด้านสาธารณสุขของชุมชน	- เพื่อสร้างโอกาสให้ประชาชนมีส่วนร่วมในการแก้ไขปัญหาสาธารณสุข	อบจ.ศก.สนับสนุนศูนย์บริการสาธารณสุขระดับอำเภอ 1 โครงการ			200,000	200,000	200,000	- จำนวนสถานที่หรือพื้นที่/แห่งที่ได้รับการส่งเสริม / สนับสนุนเพิ่มขึ้น(หมู่บ้าน/ ตำบล/ อำเภอ)	ประชาชนมีส่วนร่วมในการแก้ไขปัญหาสาธารณสุข	สป.อบจ.
51	สนับสนุนโครงการอาหารปลอดภัย	- เพื่อส่งเสริมนโยบายเร่งรัดของกระทรวงสาธารณสุขเกี่ยวกับการเลือกอาหาร/มีพฤติกรรมบริโภคที่ถูกต้องและเหมาะสม	อบจ.ศก.บูรณาการโครงการกับหน่วยงานที่เกี่ยวข้องจำนวน 1 โครงการ			100,000	100,000	100,000	- จำนวนสถานที่หรือพื้นที่/แห่งที่ได้รับการส่งเสริม / สนับสนุนเพิ่มขึ้น(หมู่บ้าน/ ตำบล/ อำเภอ)	ประชาชนมีอาหารปลอดภัยเพื่อบริโภค	สป.อบจ.
52	สนับสนุนการตั้งเวทีสาธารณะด้านสุขภาพ	- เพื่อสร้างโอกาสให้ประชาชนได้แสดงความคิดเห็นด้านสุขภาพ	อบจ.ศก.สนับสนุนหน่วยงานที่เกี่ยวข้องจำนวน 1 โครงการ			200,000	200,000	200,000	- จำนวนสถานที่หรือพื้นที่/แห่งที่ได้รับการส่งเสริม / สนับสนุนเพิ่มขึ้น(หมู่บ้าน/ ตำบล/ อำเภอ)	ประชาชนมีส่วนร่วมในการแสดงความคิดเห็นด้านสุขภาพ	สป.อบจ.

รายละเอียดโครงการพัฒนา  
แผนพัฒนาท้องถิ่น (พ.ศ. 2561 - 2565)  
องค์การบริหารส่วนจังหวัดศรีสะเกษ

แบบ ผ.02

ก. ยุทธศาสตร์จังหวัดที่ 2 การเสริมสร้างภูมิคุ้มกันทางสังคมและคุณภาพชีวิตที่ดี

ข. ยุทธศาสตร์การพัฒนาขององค์กรปกครองส่วนท้องถิ่นในเขตจังหวัดที่ 2 การเสริมสร้างภูมิคุ้มกันทางสังคมและคุณภาพชีวิตที่ดี

1. ยุทธศาสตร์ที่ 1 การพัฒนาคุณภาพชีวิต

1.3 ด้านบริการชุมชนและสังคม แผนงานสาธารณสุข

ที่	โครงการ/กิจกรรม	วัตถุประสงค์	เป้าหมาย(ผลผลิตของโครงการ)	งบประมาณและที่ผ่านมา					ตัวชี้วัด (KPI)	ผลที่คาดว่าจะได้รับ	หน่วยงาน รับผิดชอบหลัก
				2561 (บาท)	2562 (บาท)	2563 (บาท)	2564 (บาท)	2565 (บาท)			
53	สนับสนุนการเผยแพร่และประชาสัมพันธ์ความรู้เกี่ยวกับการคุ้มครองผู้บริโภค	- เพื่อให้ประชาชนได้รับความรู้เกี่ยวกับกฎหมายการคุ้มครองผู้บริโภค	อบจ.ศก.สนับสนุนหน่วยงานที่เกี่ยวข้อง จำนวน 1 โครงการ			50,000	50,000	50,000	- จำนวนสถานที่หรือพื้นที่/แห่งที่ได้รับการส่งเสริม / สนับสนุนเพิ่มขึ้น(หมู่บ้าน/ ตำบล/ อำเภอ)	ประชาชนได้รับความรู้เกี่ยวกับกฎหมายการคุ้มครองผู้บริโภค	สป.อบจ.
54	สนับสนุนการฝึกอบรมหลักสูตรแพทย์แผนไทย (แพทย์ทางเลือก)	- เพื่อส่งเสริมกิจกรรมของสถานพยาบาลและเป็นทางเลือกแก่ประชาชนในการรักษาพยาบาล	อบจ.ศก.สนับสนุนหน่วยงานที่เกี่ยวข้อง จำนวน 1 โครงการ			100,000	100,000	100,000	- ร้อยละของงบประมาณที่จัดสรรเพิ่มขึ้น - จำนวนสถานที่หรือพื้นที่/แห่งที่ได้รับการส่งเสริม/สนับสนุนเพิ่มขึ้น(หมู่บ้าน/ตำบล/อำเภอ)	ประชาชนได้รับการบริการทางการแพทย์และสาธารณสุขที่มีคุณภาพและมีความพึงพอใจในการบริการของรัฐ	สป.อบจ.
55	สนับสนุนการรณรงค์การบริโภคอาหารที่มีสารไอโอดีน	- เพื่อส่งเสริมการสร้างสุขภาพที่ดีให้แก่ประชาชน	อบจ.ศก.บูรณาการกับหน่วยงานที่เกี่ยวข้อง จำนวน 1 โครงการ			150,000	150,000	150,000	- จำนวนสถานที่หรือพื้นที่/แห่งที่ได้รับการส่งเสริม / สนับสนุนเพิ่มขึ้น(หมู่บ้าน/ ตำบล/ อำเภอ)	ประชาชนได้รับการส่งเสริมการสร้างสุขภาพที่ดี	สป.อบจ.
56	สร้างเสริมสุขภาพใจภาคประชาชน	เพื่อพัฒนาศักยภาพกลุ่มแกนนำในการดำเนินงานเสริมสร้างสุขภาพใจในชุมชน	อบจ.ศก.บูรณาการกับหน่วยงานที่เกี่ยวข้อง จำนวน 1 โครงการ			100,000	100,000	100,000	- จำนวนสถานที่หรือพื้นที่/แห่งที่ได้รับการส่งเสริม / สนับสนุนเพิ่มขึ้น(หมู่บ้าน/ ตำบล/ อำเภอ)	กลุ่มแกนนำเกิดทักษะในการเป็นแกนนำจัดกิจกรรมไปดำเนินการที่ต่อเนื่องในชุมชน	สป.อบจ.

รายละเอียดโครงการพัฒนา  
แผนพัฒนาท้องถิ่น (พ.ศ. 2561 - 2565)  
องค์การบริหารส่วนจังหวัดศรีสะเกษ

แบบ ผ.02

ก. ยุทธศาสตร์จังหวัดที่ 2 การเสริมสร้างภูมิคุ้มกันทางสังคมและคุณภาพชีวิตที่ดี

ข. ยุทธศาสตร์การพัฒนาขององค์กรปกครองส่วนท้องถิ่นในเขตจังหวัดที่ 2 การเสริมสร้างภูมิคุ้มกันทางสังคมและคุณภาพชีวิตที่ดี

1. ยุทธศาสตร์ที่ 1 การพัฒนาคุณภาพชีวิต

1.3 ด้านบริการชุมชนและสังคม แผนงานสาธารณสุข

ที่	โครงการ/กิจกรรม	วัตถุประสงค์	เป้าหมาย(ผลผลิตของโครงการ)	งบประมาณและที่ผ่านมา					ตัวชี้วัด (KPI)	ผลที่คาดว่าจะได้รับ	หน่วยงานรับผิดชอบหลัก
				2561 (บาท)	2562 (บาท)	2563 (บาท)	2564 (บาท)	2565 (บาท)			
57	สนับสนุนกิจกรรมออกกำลังกายเพื่อสุขภาพต้นแอร์โรบิก 1) จัดอบรมผู้นำการออกกำลังกาย 2) ประกวดการออกกำลังกาย(ต้นแอร์โรบิก) ระดับชุมชน	- เพื่อส่งเสริมการออกกำลังกายเพื่อสุขภาพให้แก่ประชาชน	จัดอบรมผู้นำการออกกำลังกาย จำนวน 1 รุ่นๆ ละ 100 คน			100,000	100,000	100,000	- จำนวนสถานที่หรือพื้นที่/แห่งที่ได้รับการส่งเสริม/สนับสนุนเพิ่มขึ้น(หมู่บ้าน/ตำบล/อำเภอ)	ประชาชนได้รับการส่งเสริมการออกกำลังกายเพื่อสุขภาพ	สป.อบจ.
58	สนับสนุนการจัดตั้งเครือข่ายการส่งเสริมสุขภาพ/จัดกิจกรรมวัน อสม. 1. บูรณาการวัน อสม.ภายใน จ.ศรีสะเกษ 2. อบรมเพื่อพัฒนาศักยภาพ อสม. จ.ศรีสะเกษ	- เพื่อจัดสร้างเครือข่ายการส่งเสริมสุขภาพให้แก่ประชาชน	อบจ.ศก.สนับสนุน หน่วยงาน ที่เกี่ยวข้อง จำนวน 2 โครงการ			200,000	200,000	200,000	- ร้อยละของงบประมาณที่จัดสรรเพิ่มขึ้น - จำนวนสถานที่หรือพื้นที่/แห่งที่ได้รับการส่งเสริม/สนับสนุนเพิ่มขึ้น(หมู่บ้าน/ตำบล/อำเภอ)	มีเครือข่ายการส่งเสริมสุขภาพให้แก่ประชาชนอย่างครอบคลุม	สป.อบจ.
59	ค่าใช้จ่ายสนับสนุนการดำเนินงานอาสาสมัครสาธารณสุขประจำหมู่บ้าน (อสม.) (ค่าป่วยการ)	- เพื่อเป็นค่าป่วยการสำหรับอาสาสมัครสาธารณสุขประจำหมู่บ้าน (อสม.)	อบจ.ศก.สนับสนุน หน่วยงาน ที่เกี่ยวข้อง จำนวน 1 โครงการ			350,268,000	350,268,000	350,268,000	- จำนวนอาสาสมัครสาธารณสุขประจำหมู่บ้าน (อสม.)	มีเครือข่ายการส่งเสริมสุขภาพให้แก่ประชาชนอย่างครอบคลุม	สป.อบจ.



รายละเอียดโครงการพัฒนา  
แผนพัฒนาท้องถิ่น (พ.ศ. 2561 - 2565)  
องค์การบริหารส่วนจังหวัดศรีสะเกษ

แบบ ผ.02

ก. ยุทธศาสตร์จังหวัดที่ 2 การเสริมสร้างภูมิคุ้มกันทางสังคมและคุณภาพชีวิตที่ดี

ข. ยุทธศาสตร์การพัฒนาขององค์กรปกครองส่วนท้องถิ่นในเขตจังหวัดที่ 2 การเสริมสร้างภูมิคุ้มกันทางสังคมและคุณภาพชีวิตที่ดี

1. ยุทธศาสตร์ที่ 1 การพัฒนาคุณภาพชีวิต

1.3 ด้านบริการชุมชนและสังคม แผนงานสาธารณสุข

ที่	โครงการ/กิจกรรม	วัตถุประสงค์	เป้าหมาย(ผลผลิตของโครงการ)	งบประมาณและที่ผ่านมา					ตัวชี้วัด (KPI)	ผลที่คาดว่าจะได้รับ	หน่วยงานรับผิดชอบหลัก
				2561 (บาท)	2562 (บาท)	2563 (บาท)	2564 (บาท)	2565 (บาท)			
60	สนับสนุนการดำเนินงานด้านอนามัยสิ่งแวดล้อม เมืองน่าอยู่ ชุมชนน่าอยู่	- เพื่อสนับสนุนการดำเนินงานด้านอนามัยสิ่งแวดล้อม เมืองน่าอยู่ ชุมชนน่าอยู่	อบจ.ศก.บูรณาการกับหน่วยงาน ที่เกี่ยวข้อง จำนวน 1 โครงการ			200,000	200,000	200,000	- จำนวนสถานที่หรือพื้นที่/แห่งที่ได้รับการส่งเสริม/สนับสนุนเพิ่มขึ้น (หมู่บ้าน/ตำบล/อำเภอ)	มีการดำเนินงาน ด้านอนามัยสิ่งแวดล้อม เมืองน่าอยู่ ชุมชนน่าอยู่อย่างครอบคลุม	สป.อบจ.
61	ชวนคนรักสุขภาพ เดิน - วิ่ง ขจัดภัยบุหรี่ ในวันงดสูบบุหรี่โลก (31 พ.ค.ของทุกปี) 1. อบรมการสร้างภูมิคุ้มกัน Generation 2 และรณรงค์เพื่อการไม่สูบบุหรี่ 2. อบรมและพิธีประกาศเจตนารมณ์ "ศรีสะเกษงดเหล้า งดบุหรี่ ทำดีเพื่อพ่อหลวง"	สร้างความตระหนักการได้รับควันบุหรี่เพิ่มความเสี่ยงต่อการเป็นมะเร็งปอด/ติดเชื้อทางเดินหายใจ	อบจ.ศก.บูรณาการกับหน่วยงาน ที่เกี่ยวข้อง จำนวน 1 โครงการ			200,000	200,000	200,000	- จำนวนสถานที่หรือพื้นที่/แห่งที่ได้รับการส่งเสริม/สนับสนุนเพิ่มขึ้น (หมู่บ้าน/ตำบล/อำเภอ)	ประชาชนมีความตระหนักต่อพิษภัยจากการสูบบุหรี่ และมีการสูบบุหรี่ลดลง	สป.อบจ.
62	สนับสนุนโครงการนำร่องการจัดสถานพยาบาลระดับอำเภอ	เพื่อเตรียมความพร้อมในการจัดตั้งสถานพยาบาลระดับอำเภอ	อบจ.ศก. สนับสนุนหน่วยงานที่เกี่ยวข้อง จำนวน 1 โครงการ			50,000	50,000	50,000	- จำนวนสถานที่หรือพื้นที่/แห่งที่ได้รับการส่งเสริม/สนับสนุนเพิ่มขึ้น (หมู่บ้าน/ตำบล/อำเภอ)	ประชาชนได้รับการบริการด้านสุขภาพอย่างทั่วถึง	สป.อบจ.

รายละเอียดโครงการพัฒนา  
แผนพัฒนาท้องถิ่น (พ.ศ. 2561 - 2565)  
องค์การบริหารส่วนจังหวัดศรีสะเกษ

แบบ ผ.02

ก. ยุทธศาสตร์จังหวัดที่ 2 การเสริมสร้างภูมิคุ้มกันทางสังคมและคุณภาพชีวิตที่ดี

ข. ยุทธศาสตร์การพัฒนาขององค์กรปกครองส่วนท้องถิ่นในเขตจังหวัดที่ 2 การเสริมสร้างภูมิคุ้มกันทางสังคมและคุณภาพชีวิตที่ดี

1. ยุทธศาสตร์ที่ 1 การพัฒนาคุณภาพชีวิต

1.3 ด้านบริการชุมชนและสังคม แผนงานสาธารณสุข

ที่	โครงการ/กิจกรรม	วัตถุประสงค์	เป้าหมาย(ผลผลิตของโครงการ)	งบประมาณและที่ผ่านมา					ตัวชี้วัด (KPI)	ผลที่คาดว่าจะได้รับ	หน่วยงานรับผิดชอบหลัก
				2561 (บาท)	2562 (บาท)	2563 (บาท)	2564 (บาท)	2565 (บาท)			
63	สนับสนุนงานสุขาภิบาลอาหารในสถานที่ท่องเที่ยว	- เพื่อให้สถานที่ร้านค้าอาหารมีระบบสุขาภิบาลที่ดี สะอาดและปลอดภัย	อบจ.ศก. สนับสนุนหน่วยงานที่เกี่ยวข้อง จำนวน 1 โครงการ			100,000	100,000	100,000	- จำนวนสถานที่หรือพื้นที่/แห่งที่ได้รับการส่งเสริม/สนับสนุนเพิ่มขึ้น (หมู่บ้าน/ตำบล/อำเภอ)	สถานที่ ร้านค้าอาหารมีระบบสุขาภิบาลที่ดี สะอาดและปลอดภัย	สป.อบจ.
64	สนับสนุนการเฝ้าระวังป้องกันและควบคุมโรคติดต่อ วัณโรค เอชไอวี เอชไอวี (ฉีหนู) ใช้ขวดนกใช้ขวดใหญ่และใช้เลือดออก 1. อบรมพัฒนาศักยภาพแกนนำเยาวชนวัยใสใจป้องกันเอดส์	- เพื่อป้องกันการแพร่ระบาดของโรคติดต่อให้แก่ประชาชน	อบจ.ศก. สนับสนุนหน่วยงานที่เกี่ยวข้อง จำนวน 1 โครงการ			200,000	200,000	200,000	- จำนวนสถานที่หรือพื้นที่/แห่งที่ได้รับการส่งเสริม/สนับสนุนเพิ่มขึ้น (หมู่บ้าน/ตำบล/อำเภอ)	ประชาชนได้รับการป้องกันการแพร่ระบาดของโรคติดต่อ	สป.อบจ.
65	สนับสนุนการคุ้มครองสุขภาพจากมลพิษ	- เพื่อสนับสนุนการคุ้มครองสุขภาพจากมลพิษให้แก่ประชาชน	อบจ.ศก. สนับสนุนหน่วยงานที่เกี่ยวข้อง จำนวน 1 โครงการ			50,000	50,000	50,000	- จำนวนสถานที่หรือพื้นที่/แห่งที่ได้รับการส่งเสริม / สนับสนุนเพิ่มขึ้น(หมู่บ้าน/ตำบล/อำเภอ)	ประชาชนได้รับการคุ้มครองสุขภาพจากมลพิษ	สป.อบจ.
66	สนับสนุนการรณรงค์ประชาสัมพันธ์เผยแพร่ความรู้เรื่องโรคติดต่อ/โรคอุบัติใหม่	- เพื่อเสริมสร้างความรู้เกี่ยวกับโรคติดต่อ/โรคอุบัติใหม่	อบจ.ศก.บูรณาการกับหน่วยงานที่เกี่ยวข้อง จำนวน 1 โครงการ			100,000	100,000	100,000	- จำนวนสถานที่หรือพื้นที่/แห่งที่ได้รับการส่งเสริม / สนับสนุนเพิ่มขึ้น(หมู่บ้าน/ตำบล/อำเภอ)	ประชาชน มีความรู้เกี่ยวกับโรคติดต่อ/อุบัติใหม่เท่าทันสถานการณ์	สป.อบจ.

รายละเอียดโครงการพัฒนา  
แผนพัฒนาท้องถิ่น (พ.ศ. 2561 - 2565)  
องค์การบริหารส่วนจังหวัดศรีสะเกษ

แบบ ผ.02

ก. ยุทธศาสตร์จังหวัดที่ 2 การเสริมสร้างภูมิคุ้มกันทางสังคมและคุณภาพชีวิตที่ดี

ข. ยุทธศาสตร์การพัฒนาขององค์กรปกครองส่วนท้องถิ่นในเขตจังหวัดที่ 2 การเสริมสร้างภูมิคุ้มกันทางสังคมและคุณภาพชีวิตที่ดี

1. ยุทธศาสตร์ที่ 1 การพัฒนาคุณภาพชีวิต

1.3 ด้านบริการชุมชนและสังคม แผนงานสาธารณสุข

ที่	โครงการ/กิจกรรม	วัตถุประสงค์	เป้าหมาย(ผลผลิตของโครงการ)	งบประมาณและที่ผ่านมา					ตัวชี้วัด (KPI)	ผลที่คาดว่าจะได้รับ	หน่วยงานรับผิดชอบหลัก
				2561 (บาท)	2562 (บาท)	2563 (บาท)	2564 (บาท)	2565 (บาท)			
67	สนับสนุนการป้องกันและรักษาโรคไม่ติดต่อให้แก่ประชาชน เช่น มะเร็ง เบาหวาน ความดันโลหิตสูง โรคหัวใจ ไตวาย ฯลฯ 1. อบรมรณรงค์และป้องกันโรคพิษสุนัขบ้าในเขต จ.ศรีสะเกษ	- เพื่อป้องกันและรักษาโรคไม่ติดต่อให้แก่ประชาชน	อบจ.ศก.บูรณาการกับหน่วยงานที่เกี่ยวข้อง จำนวน 1 โครงการ			300,000	300,000	300,000	- จำนวนสถานที่หรือพื้นที่/แห่งที่ได้รับการส่งเสริม / สนับสนุนเพิ่มขึ้น(หมู่บ้าน/ตำบล/อำเภอ)	ประชาชนได้รับการป้องกันและรักษาโรคไม่ติดต่อ	ส.อบจ.
						200,000	200,000	200,000			
68	สนับสนุนการลดพฤติกรรมเสี่ยงที่เป็นอันตรายต่อสุขภาพ เช่น บุหรี่ สุรา ฯลฯ 1. ส่งเสริม/สนับสนุนกิจกรรมการรณรงค์งานเทศกาลปลอดเครื่องดื่มแอลกอฮอล์ 2. อบรมให้ความรู้ตาม พ.ร.บ. ควบคุมเครื่องดื่มแอลกอฮอล์ และการป้องกันการตั้งครรภ์ก่อนวัยอันควร จ.ศรีสะเกษ	- เพื่อลดพฤติกรรมเสี่ยงที่เป็นอันตรายต่อสุขภาพของประชาชน	อบจ.ศก.บูรณาการกับหน่วยงานที่เกี่ยวข้อง จำนวน 1 โครงการ			100,000	100,000	100,000	- จำนวนสถานที่หรือพื้นที่/แห่งที่ได้รับการส่งเสริม / สนับสนุนเพิ่มขึ้น(หมู่บ้าน/ตำบล/อำเภอ)	ลดพฤติกรรมเสี่ยง ที่เป็นอันตรายต่อสุขภาพประชาชน	ส.อบจ.
						200,000	200,000	200,000			

รายละเอียดโครงการพัฒนา  
แผนพัฒนาท้องถิ่น (พ.ศ. 2561 - 2565)  
องค์การบริหารส่วนจังหวัดศรีสะเกษ

แบบ ผ.02

ก. ยุทธศาสตร์จังหวัดที่ 2 การเสริมสร้างภูมิคุ้มกันทางสังคมและคุณภาพชีวิตที่ดี

ข. ยุทธศาสตร์การพัฒนาขององค์กรปกครองส่วนท้องถิ่นในเขตจังหวัดที่ 2 การเสริมสร้างภูมิคุ้มกันทางสังคมและคุณภาพชีวิตที่ดี

1. ยุทธศาสตร์ที่ 1 การพัฒนาคุณภาพชีวิต

1.3 ด้านบริการชุมชนและสังคม แผนงานสาธารณสุข

ที่	โครงการ/กิจกรรม	วัตถุประสงค์	เป้าหมาย(ผลผลิตของโครงการ)	งบประมาณและที่ผ่านมา					ตัวชี้วัด (KPI)	ผลที่คาดว่าจะได้รับ	หน่วยงาน รับผิดชอบหลัก
				2561 (บาท)	2562 (บาท)	2563 (บาท)	2564 (บาท)	2565 (บาท)			
69	สนับสนุนโครงการคนไทยไร้พุง	- เพื่อสร้างบุคคลต้นแบบไร้พุงและองค์กรต้นแบบให้ครอบคลุมทั้งจังหวัด	อบจ.ศก.บูรณาการกับหน่วยงานที่เกี่ยวข้อง จำนวน 1 โครงการ			100,000	100,000	100,000	- จำนวนสถานที่หรือพื้นที่/แห่งที่ได้รับการส่งเสริม / สนับสนุนเพิ่มขึ้น(หมู่บ้าน/ตำบล/อำเภอ)	ประชาชนมีการปรับเปลี่ยนวิถีชีวิตให้ถูกต้องและความเสี่ยงเพื่อสุขภาพดี	สป.อบจ.
70	ประชารัฐร่วมใจ ดูแลผู้มีภาวะพึ่งพิงในชุมชน	- เพื่อภาคีเครือข่ายทุกภาคส่วนมีส่วนร่วมในการดูแลผู้มีภาวะพึ่งพิงในชุมชน เกิดชุมชนเข้มแข็ง - เพื่อผู้อยู่ในภาวะพึ่งพิง เข้าถึงบริการครุภัณฑ์ทางการแพทย์ หรืออุปกรณ์ที่จำเป็นที่ใช้ดูแลต่อเนืองที่บ้าน - เพื่อป้องกันหรือลดการเกิดภาวะแทรกซ้อนในผู้ป่วยที่ต้องอยู่ภาวะพึ่งพิงและให้เกิดความสุขสบายในวาระสุดท้ายของชีวิต	อบจ.ศก.สนับสนุนหน่วยงานที่เกี่ยวข้อง จำนวน 22 อำเภอ			1,500,000	1,500,000	1,500,000	- จำนวนสถานที่หรือพื้นที่/แห่งที่ได้รับการส่งเสริม / สนับสนุนเพิ่มขึ้น(หมู่บ้าน/ตำบล/อำเภอ)	- ผู้ป่วยที่อยู่ในภาวะพึ่งพิง ผู้สูงอายุติดเตียง ผู้ป่วยที่ต้องดูแลและแบบประคับประคอง และผู้บริการเข้าถึงบริการ - ภาคีเครือข่าย และชุมชนเข้มแข็ง	สป.อบจ.

รายละเอียดโครงการพัฒนา  
แผนพัฒนาท้องถิ่น (พ.ศ. 2561 - 2565)  
องค์การบริหารส่วนจังหวัดศรีสะเกษ

แบบ ผ.02

ก. ยุทธศาสตร์จังหวัดที่ 2 การเสริมสร้างภูมิคุ้มกันทางสังคมและคุณภาพชีวิตที่ดี

ข. ยุทธศาสตร์การพัฒนาขององค์กรปกครองส่วนท้องถิ่นในเขตจังหวัดที่ 2 การเสริมสร้างภูมิคุ้มกันทางสังคมและคุณภาพชีวิตที่ดี

1. ยุทธศาสตร์ที่ 1 การพัฒนาคุณภาพชีวิต

1.3 ด้านบริการชุมชนและสังคม แผนงานสาธารณสุข

ที่	โครงการ/กิจกรรม	วัตถุประสงค์	เป้าหมาย(ผลผลิตของโครงการ)	งบประมาณและที่ผ่านมา					ตัวชี้วัด (KPI)	ผลที่คาดว่าจะได้รับ	หน่วยงานรับผิดชอบหลัก
				2561 (บาท)	2562 (บาท)	2563 (บาท)	2564 (บาท)	2565 (บาท)			
71	สร้างทักษะการเอาชีวิตรอดจากการจมน้ำ	- เพื่อให้เด็กมีทักษะและความรู้ในการช่วยเหลือตนเองและผู้อื่นจากการประสบภัยทางน้ำ	-เด็กและเยาวชนในพื้นที่จังหวัดศรีสะเกษ				600,000	600,000	- อัตราการเสียชีวิตจากการจมน้ำลดลง	- เด็กและเยาวชนสามารถช่วยเหลือตนเองและผู้อื่นจากการประสบภัยทางน้ำ ด้วยวิธีตามหลักมาตรฐานสากล	สป.อบจ.
72	เสริมสร้างศักยภาพจิตอาสา ดูแลห่วงใย ใส่ใจชุมชน (หลักสูตรการช่วยเหลือคนตกน้ำ การช่วยฟื้นคืนชีพขั้นพื้นฐาน CPR และการใช้เครื่องกระตุกหัวใจด้วยไฟฟ้าชนิดอัตโนมัติ AED)	-เพื่อสร้างความรู้ ความเข้าใจ และทักษะในการช่วยชีวิตเบื้องต้น ให้กับผู้ประสบภัย	-จิตอาสาในพื้นที่จังหวัดศรีสะเกษ				600,000	600,000	จำนวนผู้เข้ารับการฝึกอบรมที่ผ่านการประเมินการฝึกอบรม	ผู้เข้ารับการฝึกอบรมมีความรู้ และทักษะในการช่วยชีวิตเบื้องต้นให้กับผู้ประสบภัย ได้อย่างถูกต้อง	สป.อบจ.
73	โครงการอบรมพัฒนากระบวนการคิดและปรับเปลี่ยนพฤติกรรม	- เพื่อให้ผู้เข้าอบรมตระหนักถึงการแสดงพฤติกรรม Bully ผู้อื่นทั้งคำพูดและการกระทำในสังคมและสื่อโซเชียล	- ประชาชนจิตอาสา จำนวน 400 คน				300,000	300,000	- ลดอัตราการทำร้ายตัวเอง การทำร้ายผู้อื่น และการสูญเสียทรัพย์สิน	- เพื่อปรับทัศนคติ การกระทำ การแสดงออกต่อผู้อื่นและเข้าใจความแตกต่างกันทางกายภาพ	สป.อบจ.

รายละเอียดโครงการพัฒนา  
แผนพัฒนาท้องถิ่น (พ.ศ. 2561 - 2565)  
องค์การบริหารส่วนจังหวัดศรีสะเกษ

แบบ ผ.02

ก. ยุทธศาสตร์จังหวัดที่ 2 การเสริมสร้างภูมิคุ้มกันทางสังคมและคุณภาพชีวิตที่ดี

ข. ยุทธศาสตร์การพัฒนาขององค์กรปกครองส่วนท้องถิ่นในเขตจังหวัดที่ 2 การเสริมสร้างภูมิคุ้มกันทางสังคมและคุณภาพชีวิตที่ดี

1. ยุทธศาสตร์ที่ 1 การพัฒนาคุณภาพชีวิต

1.3 ด้านบริการชุมชนและสังคม แผนงานสาธารณสุข

ที่	โครงการ/กิจกรรม	วัตถุประสงค์	เป้าหมาย(ผลผลิตของโครงการ)	งบประมาณและที่ผ่านมา					ตัวชี้วัด (KPI)	ผลที่คาดว่าจะได้รับ	หน่วยงานรับผิดชอบหลัก
				2561 (บาท)	2562 (บาท)	2563 (บาท)	2564 (บาท)	2565 (บาท)			
74	อบรมเชิงปฏิบัติการหมู่บ้านต้นแบบพฤติกรรมป้องกันโรคหลอดเลือดสมอง	- เพื่อให้กลุ่มเป้าหมายเกิดความรู้ความเข้าใจในทักษะการปรับเปลี่ยนพฤติกรรมป้องกันโรคหลอดเลือดสมองได้อย่างถูกต้อง - เพื่อให้กลุ่มเป้าหมายได้รับแรงจูงใจในการเสริมพลังปรับเปลี่ยนพฤติกรรมป้องกันโรคหลอดเลือดสมองในระดับพื้นที่ได้อย่างต่อเนื่อง - เพื่อให้กลุ่มเป้าหมายมีเวทีแลกเปลี่ยนองค์ความรู้และถ่ายทอดประสบการณ์ในระดับพื้นที่	- กลุ่มเสี่ยงโรคหลอดเลือดสมอง ในเขต อ.เมือง จำนวน 100 คน - জন.รพ.สต. และผู้เกี่ยวข้อง จำนวน 40 คน				220,000	220,000	จำนวนผู้เข้ารับการฝึกอบรมที่ผ่านการประเมินการฝึกอบรม	กลุ่มเป้าหมายมีทักษะการปรับเปลี่ยนพฤติกรรมป้องกันโรคหลอดเลือดสมองได้อย่างถูกต้องและรู้เท่าทันสื่อสุขภาพทันต่อเหตุการณ์ ส่งผลลดความแออัดในโรงพยาบาล ตลอดจนกลุ่มเป้าหมายมีคุณภาพชีวิตที่ดีขึ้น และสามารถเชื่อมโยงขยายผลสู่ชุมชนได้	
75	เงินอุดหนุนส่วนราชการ/สมาคม/หน่วยงานอื่นที่ร้องขอการสนับสนุน	- เพื่อจ่ายเป็นเงินอุดหนุนให้แก่ส่วนราชการ/สมาคม/หน่วยงานอื่นที่ร้องขอ เป็นไปตามหลักการที่กระทรวงมหาดไทยกำหนด	เงินอุดหนุนส่วนราชการ/สมาคม/หน่วยงานอื่นที่ร้องขอการสนับสนุน			10,000,000	10,000,000	10,000,000	- ร้อยละของงบประมาณที่ให้การอุดหนุน	- มีเงินอุดหนุนให้แก่ส่วนราชการ/สมาคม/หน่วยงานอื่นที่ร้องขอเป็นไปตามหลักการที่กระทรวงมหาดไทยกำหนด	ทุกสำนัก/ทุกกอง

รายละเอียดโครงการพัฒนา

แบบ ผ.02

แผนพัฒนาท้องถิ่น (พ.ศ. 2561 - 2565)

องค์การบริหารส่วนจังหวัดศรีสะเกษ

ก. ยุทธศาสตร์จังหวัดที่ 2 การเสริมสร้างภูมิคุ้มกันทางสังคมและคุณภาพชีวิตที่ดี

ข. ยุทธศาสตร์การพัฒนาขององค์กรปกครองส่วนท้องถิ่นในเขตจังหวัดที่ 2 การเสริมสร้างภูมิคุ้มกันทางสังคมและคุณภาพชีวิตที่ดี

1. ยุทธศาสตร์ที่ 1 การพัฒนาคุณภาพชีวิต

1.4 ด้านบริการสังคมและชุมชน แผนงานสังคมสงเคราะห์

ที่	โครงการ/กิจกรรม	วัตถุประสงค์	เป้าหมาย(ผลผลิตของโครงการ)	งบประมาณและที่ผ่านมา					ตัวชี้วัด (KPI)	ผลที่คาดว่าจะได้รับ	หน่วยงานรับผิดชอบหลัก
				2561 (บาท)	2562 (บาท)	2563 (บาท)	2564 (บาท)	2564 (บาท)			
76	สนับสนุนการพัฒนาศักยภาพเด็กและเยาวชน แบบองค์รวม 1) ส่งเสริมสิทธิเด็กและเยาวชน 2) สนับสนุนการรวมพลังรักวินัยและต้านภัยยาเสพติด 3) สนับสนุนการฝึกอบรมให้มีทักษะในการปฏิเสธสารเสพติดและต่อต้านอาชญากรรม 4) สนับสนุนมหรรรรม/กิจกรรมต้านยาเสพติดแห่งชาติของจังหวัด 5) เสริมสร้างศักยภาพสภาเด็กและเยาวชนระดับอำเภอ/จังหวัด/ชาติ 6) โครงการค่ายพัฒนาศักยภาพผู้นำเด็กและเยาวชนจังหวัด	เพื่อให้เด็กและเยาวชนได้รับการคุ้มครองตาม พรบ.คุ้มครองเด็ก พ.ศ.2546	อบจ.ศก.บูรณาการโครงการกับหน่วยงานที่เกี่ยวข้อง			1,000,000	1,000,000	1,000,000	- ร้อยละของงบประมาณที่จัดสรรเพิ่มขึ้น - จำนวนโครงการ/กิจกรรมที่ดำเนินการเพิ่มขึ้น	เด็กและเยาวชน ได้รับการพัฒนาอย่างสมวัยและได้รับการคุ้มครองตามกฎหมาย	สป.อบจ.

รายละเอียดโครงการพัฒนา

แบบ ผ.02

แผนพัฒนาท้องถิ่น (พ.ศ. 2561 - 2565)

องค์การบริหารส่วนจังหวัดศรีสะเกษ

ก. ยุทธศาสตร์จังหวัดที่ 2 การเสริมสร้างภูมิคุ้มกันทางสังคมและคุณภาพชีวิตที่ดี

ข. ยุทธศาสตร์การพัฒนาขององค์กรปกครองส่วนท้องถิ่นในเขตจังหวัดที่ 2 การเสริมสร้างภูมิคุ้มกันทางสังคมและคุณภาพชีวิตที่ดี

1. ยุทธศาสตร์ที่ 1 การพัฒนาคุณภาพชีวิต

1.4 ด้านบริการสังคมและชุมชน แผนงานสังคมสงเคราะห์

ที่	โครงการ/กิจกรรม	วัตถุประสงค์	เป้าหมาย(ผลผลิตของโครงการ)	งบประมาณและที่ผ่านมา					ตัวชี้วัด (KPI)	ผลที่คาดว่าจะได้รับ	หน่วยงานรับผิดชอบหลัก
				2561 (บาท)	2562 (บาท)	2563 (บาท)	2564 (บาท)	2564 (บาท)			
	7) กลุ่มอาสาสมัครเด็ก/เยาวชน เพื่อชุมชน 8) วันเยาวชนแห่งชาติ 9) สนับสนุนการสร้างบทบาทและพื้นที่สร้างสรรค์สำหรับเด็กและเยาวชน 10) จัดตั้งศูนย์พัฒนาเด็กเล็ก 11) โครงการป้องกันและแก้ไข ปัญหาการตั้งครรภ์ก่อนวัยเรียน										
77	ส่งเสริมศักยภาพสตรี 1) สนับสนุนเครือข่ายสตรีเพื่อพัฒนาท้องถิ่น 2) ส่งเสริมสุขภาวะและสิทธิอนามัย การเจริญพันธุ์สตรี 3) วันสตรีสากล 4) พัฒนาผู้นำสตรี	- เพื่อส่งเสริมศักยภาพสตรีให้มี โอกาสทางสังคมและให้เป็นที่ ยอมรับต่อสังคมตลอดจนสร้าง ความเชื่อมั่นสตรี ให้มีความ เข้มแข็ง เป็นฐานพลังการ ขับเคลื่อนกิจกรรมต่างๆในการ แก้ไขปัญหาชุมชนและสังคม	อบจ.ศก.บูรณาการโครงการ กับหน่วยงานที่เกี่ยวข้อง			500,000	500,000	500,000	- จำนวนโครงการ/กิจกรรม ที่ดำเนินการเพิ่มขึ้น	สตรีได้รับการพัฒนาศักยภาพ ของตนเองได้ดียิ่งขึ้น และได้ รับการส่งเสริมสามารถแสดง ออกซึ่งความสามารถ และ ศักยภาพ ภาคภูมิใจ ให้กับ ตนเอง ครอบครัวและสังคม	สป.อบจ.



รายละเอียดโครงการพัฒนา

แบบ ผ.02

แผนพัฒนาท้องถิ่น (พ.ศ. 2561 - 2565)

องค์การบริหารส่วนจังหวัดศรีสะเกษ

ก. ยุทธศาสตร์จังหวัดที่ 2 การเสริมสร้างภูมิคุ้มกันทางสังคมและคุณภาพชีวิตที่ดี

ข. ยุทธศาสตร์การพัฒนาขององค์กรปกครองส่วนท้องถิ่นในเขตจังหวัดที่ 2 การเสริมสร้างภูมิคุ้มกันทางสังคมและคุณภาพชีวิตที่ดี

1. ยุทธศาสตร์ที่ 1 การพัฒนาคุณภาพชีวิต

1.4 ด้านบริการสังคมและชุมชน แผนงานสังคมสงเคราะห์

ที่	โครงการ/กิจกรรม	วัตถุประสงค์	เป้าหมาย(ผลผลิตของโครงการ)	งบประมาณและที่ผ่านมา					ตัวชี้วัด (KPI)	ผลที่คาดว่าจะได้รับ	หน่วยงานรับผิดชอบหลัก
				2561 (บาท)	2562 (บาท)	2563 (บาท)	2564 (บาท)	2564 (บาท)			
	5) วันยุติความรุนแรงต่อเด็กและสตรี 6) ส่งเสริมสตรีเข้าสู่การเมืองการปกครอง 7) ศักยภาพสตรีกับการพัฒนาครอบครัว/ชุมชน 8) ส่งเสริมกิจกรรมรณรงค์การยุติความรุนแรงในครอบครัว 9) อบรมให้ความรู้ด้านกฎหมายคุ้มครองแรงงานสตรี										
78	สนับสนุนการแก้ไขปัญหา ผู้สูงอายุ ผู้ยากไร้ ผู้พิการ ผู้ติดเชื้อเอดส์ผู้ด้อยโอกาสทางสังคมและผู้ประสบภัยพิบัติ 1) สนับสนุนการสงเคราะห์เบี้ยยังชีพผู้สูงอายุ ผู้พิการ และผู้ติดเชื้อเอดส์ 2) ส่งเสริมพัฒนาศักยภาพผู้สูงอายุ 3) ส่งเสริมสนับสนุนให้ชุมชน ท้องถิ่นมีส่วนร่วมในการดูแลผู้สูงอายุ/ผู้พิการ	- เพื่อสนับสนุนการสงเคราะห์และจัดสวัสดิการ ให้แก่ผู้สูงอายุ ผู้ยากไร้ผู้พิการผู้ติดเชื้อเอดส์ ผู้ด้อยโอกาสทางสังคมและผู้ประสบภัย พิบัติ ให้มีคุณภาพชีวิตที่ดี มีการพัฒนาอาชีพ มีงานทำและพึ่งพาตนเองได้	อบจ.ศก.บูรณาการโครงการกับหน่วยงานที่เกี่ยวข้อง			3,000,000	3,000,000	3,000,000	- จำนวนโครงการ/กิจกรรมที่ดำเนินการเพิ่มขึ้น	ผู้สูงอายุ ผู้ยากไร้ ผู้พิการ ผู้ติดเชื้อเอดส์ และผู้ด้อยโอกาสทางสังคม ได้รับความช่วยเหลือ / บรรเทาความเดือดร้อน ทำให้มีคุณภาพชีวิตดีขึ้น พึ่งพาตนเองได้ในระดับหนึ่ง	สป.อบจ.

รายละเอียดโครงการพัฒนา

แบบ ผ.02

แผนพัฒนาท้องถิ่น (พ.ศ. 2561 - 2565)

องค์การบริหารส่วนจังหวัดศรีสะเกษ

ก. ยุทธศาสตร์จังหวัดที่ 2 การเสริมสร้างภูมิคุ้มกันทางสังคมและคุณภาพชีวิตที่ดี

ข. ยุทธศาสตร์การพัฒนาขององค์กรปกครองส่วนท้องถิ่นในเขตจังหวัดที่ 2 การเสริมสร้างภูมิคุ้มกันทางสังคมและคุณภาพชีวิตที่ดี

1. ยุทธศาสตร์ที่ 1 การพัฒนาคุณภาพชีวิต

1.4 ด้านบริการสังคมและชุมชน แผนงานสังคมสงเคราะห์

ที่	โครงการ/กิจกรรม	วัตถุประสงค์	เป้าหมาย(ผลผลิตของโครงการ)	งบประมาณและที่ผ่านมา					ตัวชี้วัด (KPI)	ผลที่คาดว่าจะได้รับ	หน่วยงานรับผิดชอบหลัก
				2561 (บาท)	2562 (บาท)	2563 (บาท)	2564 (บาท)	2564 (บาท)			
	4) ส่งเสริมสนับสนุนให้มีการปรับปรุงสภาพแวดล้อมในชุมชนที่เอื้อต่อผู้สูงอายุและผู้พิการ 5) ตรวจตาตาสไ้ เติตไ้ท้องค์ราชันย์ 6) สนับสนุนพัฒนาศักยภาพอาสาสมัครดูแลผู้สูงอายุ 7) กิจกรรมวันผู้สูงอายุแห่งชาติ 8) สนับสนุนการสร้างโอกาส และเสริมศักยภาพแก่ผู้ด้อยโอกาส 9) กิจกรรมวันเอดส์โลก 10) สนับสนุนการสร้างโอกาสและเสริมสร้างศักยภาพผู้ป่วยเอดส์ 11) สนับสนุนการสร้างโอกาสและเสริมศักยภาพแก่ผู้ประสภภัยพิบัติ										

รายละเอียดโครงการพัฒนา

แบบ ผ.02

แผนพัฒนาท้องถิ่น (พ.ศ. 2561 - 2565)

องค์การบริหารส่วนจังหวัดศรีสะเกษ

ก. ยุทธศาสตร์จังหวัดที่ 2 การเสริมสร้างภูมิคุ้มกันทางสังคมและคุณภาพชีวิตที่ดี

ข. ยุทธศาสตร์การพัฒนาขององค์กรปกครองส่วนท้องถิ่นในเขตจังหวัดที่ 2 การเสริมสร้างภูมิคุ้มกันทางสังคมและคุณภาพชีวิตที่ดี

1. ยุทธศาสตร์ที่ 1 การพัฒนาคุณภาพชีวิต

1.4 ด้านบริการสังคมและชุมชน แผนงานสังคมสงเคราะห์

ที่	โครงการ/กิจกรรม	วัตถุประสงค์	เป้าหมาย(ผลผลิตของโครงการ)	งบประมาณและที่ผ่านมา					ตัวชี้วัด (KPI)	ผลที่คาดว่าจะได้รับ	หน่วยงานรับผิดชอบหลัก
				2561 (บาท)	2562 (บาท)	2563 (บาท)	2564 (บาท)	2564 (บาท)			
	12) สนับสนุนการสร้างโอกาสและเสริมศักยภาพแก่ผู้พิการ 13) สนับสนุนการจัดสิ่งอำนวยความสะดวกสำหรับผู้พิการ ทั้งทางสังคม, กายภาพและเทคโนโลยี 14) สนับสนุนการสร้างเสริมสุขภาวะที่ดีเพื่อฟื้นฟูสมรรถภาพสำหรับผู้พิการ 15) วันคนพิการสากล 16) สนับสนุนให้มีการจัดตั้ง รร. ผู้สูงอายุ										
79	ส่งเสริมศักยภาพของ ครอบครัวแบบองค์รวมตามโครงการครอบครัวผาสุก	- เพื่อส่งเสริมศักยภาพ ของครอบครัวแบบองค์รวมตามโครงการครอบครัวผาสุก - เพื่อสร้างความรักความเข้าใจและความสัมพันธ์ที่ดีระหว่างสมาชิกในครอบครัว	อบจ.ศก.สนับสนุนหน่วยงานที่เกี่ยวข้อง จำนวน 1 โครงการ			200,000	200,000	200,000	- จำนวนโครงการ/กิจกรรมที่ดำเนินการเพิ่มขึ้น	ครอบครัวได้รับการส่งเสริมตามโครงการครอบครัวผาสุกแบบองค์รวม	ส.ป.อบจ.

รายละเอียดโครงการพัฒนา

แบบ ผ.02

แผนพัฒนาท้องถิ่น (พ.ศ. 2561 - 2565)

องค์การบริหารส่วนจังหวัดศรีสะเกษ

ก. ยุทธศาสตร์จังหวัดที่ 2 การเสริมสร้างภูมิคุ้มกันทางสังคมและคุณภาพชีวิตที่ดี

ข. ยุทธศาสตร์การพัฒนาขององค์กรปกครองส่วนท้องถิ่นในเขตจังหวัดที่ 2 การเสริมสร้างภูมิคุ้มกันทางสังคมและคุณภาพชีวิตที่ดี

1. ยุทธศาสตร์ที่ 1 การพัฒนาคุณภาพชีวิต

1.4 ด้านบริการสังคมและชุมชน แผนงานสังคมสงเคราะห์

ที่	โครงการ/กิจกรรม	วัตถุประสงค์	เป้าหมาย(ผลผลิตของโครงการ)	งบประมาณและที่ผ่านมา					ตัวชี้วัด (KPI)	ผลที่คาดว่าจะได้รับ	หน่วยงานรับผิดชอบหลัก
				2561 (บาท)	2562 (บาท)	2563 (บาท)	2564 (บาท)	2564 (บาท)			
80	เสริมสร้างพลังครอบครัว ล้อมรั้วด้วยรัก ใส่ใจพ่อแม่วัยรุ่น	- เพื่อสร้างหลักประกันคุ้มครองทางสังคมของ ครอบครัวตามโครงการล้อมรั้วด้วยรัก	อบจ.ศก.สนับสนุน หน่วยงานที่เกี่ยวข้อง จำนวน 1 โครงการ			300,000	300,000	300,000	- จำนวนโครงการ/กิจกรรมที่ดำเนินการเพิ่มขึ้น	ครอบครัวได้รับหลักประกันคุ้มครองทางสังคมของครอบครัวตามโครงการ ล้อมรั้วด้วยรัก	สป.อบจ.
81	ส่งเสริมการสร้างระบบกลไกบริหารจัดการ ให้เกื้อหนุน ความเข้มแข็งของครอบครัว	- เพื่อส่งเสริม/สนับสนุนการสร้างระบบกลไกบริหารจัดการความเข้มแข็งของครอบครัว	อบจ.ศก.สนับสนุน หน่วยงานที่เกี่ยวข้อง จำนวน 1 โครงการ			200,000	200,000	200,000	- จำนวนโครงการ/กิจกรรมที่ดำเนินการเพิ่มขึ้น	ครอบครัวได้รับการส่งเสริม/สนับสนุนเกี่ยวกับการบริหารจัดการความเข้มแข็งของครอบครัว	สป.อบจ./
82	ส่งเสริม/สนับสนุน เครือข่ายท้องถิ่น/ชุมชนจัดสวัสดิการสังคม	- เพื่อส่งเสริมการจัดสวัสดิการและพัฒนาคุณภาพชีวิตของผู้ด้อยโอกาส คนไร้ที่พึ่ง ผู้ประสบปัญหาทางสังคมสามารถพึ่งตนเองได้	อบจ.ศก.สนับสนุน หน่วยงานที่เกี่ยวข้อง จำนวน 1 โครงการ			200,000	200,000	200,000	- จำนวนโครงการ/กิจกรรมที่ดำเนินการเพิ่มขึ้น	ผู้ด้อยโอกาส คนไร้ที่พึ่ง ผู้ประสบปัญหาทางสังคม สามารถได้รับความช่วยเหลือและ แก้ไขปัญหาทางสังคมสามารถพึ่งตนเองได้อย่างมีศักดิ์ศรีของความเป็นมนุษย์	สป.อบจ./

รายละเอียดโครงการพัฒนา

แบบ ผ.02

แผนพัฒนาท้องถิ่น (พ.ศ. 2561 - 2565)

องค์การบริหารส่วนจังหวัดศรีสะเกษ

ก. ยุทธศาสตร์จังหวัดที่ 2 การเสริมสร้างภูมิคุ้มกันทางสังคมและคุณภาพชีวิตที่ดี

ข. ยุทธศาสตร์การพัฒนาขององค์กรปกครองส่วนท้องถิ่นในเขตจังหวัดที่ 2 การเสริมสร้างภูมิคุ้มกันทางสังคมและคุณภาพชีวิตที่ดี

1. ยุทธศาสตร์ที่ 1 การพัฒนาคุณภาพชีวิต

1.4 ด้านบริการสังคมและชุมชน แผนงานสังคมสงเคราะห์

ที่	โครงการ/กิจกรรม	วัตถุประสงค์	เป้าหมาย(ผลผลิตของโครงการ)	งบประมาณและที่ผ่านมา					ตัวชี้วัด (KPI)	ผลที่คาดว่าจะได้รับ	หน่วยงานรับผิดชอบหลัก
				2561 (บาท)	2562 (บาท)	2563 (บาท)	2564 (บาท)	2564 (บาท)			
83	ส่งเสริมการพัฒนาศักยภาพของ เครือข่ายทางสังคมเพื่อพัฒนาครอบครัว	- เพื่อสร้างศักยภาพเครือข่ายทางสังคมเพื่อพัฒนาครอบครัวให้ห่างไกลยาเสพติด	อบจ.ศก.สนับสนุนหน่วยงานที่เกี่ยวข้อง			200,000	200,000	200,000	- จำนวนโครงการ/กิจกรรมที่ดำเนินการเพิ่มขึ้น	ครอบครัวได้รับการพัฒนาศักยภาพและร่วมเครือข่ายทางสังคมในการต่อต้านยาเสพติด	สป.อบจ./กองการศึกษาฯ
84	ส่งเสริมการป้องกันและแก้ไข ปัญหาการค้ำมนุษย์ (เด็กและผู้หญิง) ภายใน ประเทศและข้ามชาติ	- เพื่อการป้องกันและแก้ไข ปัญหาการค้ำมนุษย์เด็ก/ผู้หญิงภายในประเทศและข้ามชาติ	อบจ.ศก.บูรณาการกับหน่วยงานที่เกี่ยวข้อง จำนวน 1 โครงการ			100,000	100,000	100,000	- จำนวนโครงการ/กิจกรรมที่ดำเนินการเพิ่มขึ้น	การค้ำมนุษย์ ได้รับการป้องกันและแก้ไขปัญหาในระดับท้องถิ่น และระดับประเทศ	สป.อบจ./กองแผนฯ
85	รองรับการถ่ายโอนสถานสงเคราะห์ คนไร้ที่พึ่ง	- เพื่อจัดเตรียมความพร้อมการรองรับการถ่ายโอนภารกิจตามแผนปฏิบัติการกำหนดขั้นตอนฯ (ฉบับที่ 2 )ด้านงานส่งเสริมคุณภาพชีวิต	สถานสงเคราะห์คนไร้ที่พึ่ง บ้านนิคมปรือ-ใหญ่ อ.อุษันธุ์ จ.ศรีสะเกษ จำนวน 1 ภารกิจ			500,000	500,000	500,000	- จำนวนโครงการ/กิจกรรมที่ดำเนินการเพิ่มขึ้น	จัดสร้างความพร้อมการรองรับภารกิจการถ่ายโอนเป็นไปตามกรอบกฎหมายกำหนด	สป.อบจ./

รายละเอียดโครงการพัฒนา

แบบ ผ.02

แผนพัฒนาท้องถิ่น (พ.ศ. 2561 - 2565)

องค์การบริหารส่วนจังหวัดศรีสะเกษ

ก. ยุทธศาสตร์จังหวัดที่ 2 การเสริมสร้างภูมิคุ้มกันทางสังคมและคุณภาพชีวิตที่ดี

ข. ยุทธศาสตร์การพัฒนาขององค์กรปกครองส่วนท้องถิ่นในเขตจังหวัดที่ 2 การเสริมสร้างภูมิคุ้มกันทางสังคมและคุณภาพชีวิตที่ดี

1. ยุทธศาสตร์ที่ 1 การพัฒนาคุณภาพชีวิต

1.4 ด้านบริการสังคมและชุมชน แผนงานสังคมสงเคราะห์

ที่	โครงการ/กิจกรรม	วัตถุประสงค์	เป้าหมาย(ผลผลิตของโครงการ)	งบประมาณและที่ผ่านมา					ตัวชี้วัด (KPI)	ผลที่คาดว่าจะได้รับ	หน่วยงานรับผิดชอบหลัก
				2561 (บาท)	2562 (บาท)	2563 (บาท)	2564 (บาท)	2564 (บาท)			
86	ส่งเสริมการจัดตั้งกลุ่มการออมเพื่อสวัสดิการ หรือ สหกรณ์ ฯลฯ	- เพื่อช่วยเหลือ/สนับสนุนการสวัสดิการ ของกลุ่มผู้รับภายในขอบเขตที่แน่นอนและจำกัดเวลาไม่เป็นภาระ อปท.	อบจ.ศก.บูรณาการกับหน่วยงานที่เกี่ยวข้อง จำนวน 1 โครงการ			100,000	100,000	100,000	- จำนวนโครงการ/กิจกรรมที่ดำเนินการเพิ่มขึ้น	เป็นการจัดระบบสวัสดิการสังคม/การให้ความช่วยเหลือกลุ่มสามารถพึ่งตนเองได้อย่างยั่งยืน	ส.ป.อบจ./ กองแผนฯ
87	โครงการอบรมผู้ดูแลผู้สูงอายุในครอบครัว จังหวัดศรีสะเกษ	เพื่อให้ผู้ดูแลผู้สูงอายุมีความรู้ความเข้าใจในการดูแลผู้สูงอายุที่อยู่ในภาวะพึ่งพิง และช่วยเหลือตัวเองไม่ได้	ครอบครัวที่มีผู้สูงอายุที่ช่วยเหลือตัวเองไม่ได้ พื้นที่จังหวัดศรีสะเกษ จำนวน 2 รุ่นๆละ 160 คน รวม 320 คน			-	500,000	500,000	- มีผู้ผ่านการอบรมตามหลักสูตร จำนวน 2 รุ่นๆ ละ 160 คน รวม 320 คน	ผู้สูงอายุที่อยู่ในภาวะพึ่งพิงได้รับการดูแลอย่างถูกวิธีจากผู้ดูแลผู้สูงอายุ	ส.ป.อบจ.
88	โครงการก่อสร้าง/ปรับปรุงซ่อมแซมที่อยู่อาศัยให้กับผู้พิการ ผู้ยากไร้ และผู้ด้อยโอกาส ภายในจังหวัดศรีสะเกษ	เพื่อก่อสร้าง/ปรับปรุงซ่อมแซมที่อยู่อาศัยให้กับผู้พิการ ผู้ยากไร้ และผู้ด้อยโอกาส ให้มีความมั่นคงแข็งแรงเหมาะสมสำหรับอยู่อาศัย และมีคุณภาพชีวิตที่ดีขึ้น	- ก่อสร้าง/ปรับปรุงซ่อมแซมที่อยู่อาศัยให้กับผู้พิการ ผู้ยากไร้ และผู้ด้อยโอกาส จำนวน 22 อำเภอๆ ละ 2 หลัง รวมจำนวน 44 หลัง			-	4,400,000	4,400,000	-จำนวนที่อยู่อาศัยของผู้พิการ ผู้ยากไร้ และผู้ด้อยโอกาส ที่ได้รับการก่อสร้าง/ปรับปรุงซ่อมแซม	ผู้พิการ ผู้ยากไร้ และผู้ด้อยโอกาส มีที่อยู่อาศัยที่มีความมั่นคงแข็งแรงเหมาะสม และมีคุณภาพชีวิตที่ดีขึ้น	ส.ป.อบจ.

รายละเอียดโครงการพัฒนา

แบบ ผ.02

แผนพัฒนาท้องถิ่น (พ.ศ. 2561 - 2565)

องค์การบริหารส่วนจังหวัดศรีสะเกษ

ก. ยุทธศาสตร์จังหวัดที่ 2 การเสริมสร้างภูมิคุ้มกันทางสังคมและคุณภาพชีวิตที่ดี

ข. ยุทธศาสตร์การพัฒนาขององค์กรปกครองส่วนท้องถิ่นในเขตจังหวัดที่ 2 การเสริมสร้างภูมิคุ้มกันทางสังคมและคุณภาพชีวิตที่ดี

1. ยุทธศาสตร์ที่ 1 การพัฒนาคุณภาพชีวิต

1.4 ด้านบริการสังคมและชุมชน แผนงานสังคมสงเคราะห์

ที่	โครงการ/กิจกรรม	วัตถุประสงค์	เป้าหมาย(ผลผลิตของโครงการ)	งบประมาณและที่ผ่านมา					ตัวชี้วัด (KPI)	ผลที่คาดว่าจะได้รับ	หน่วยงานรับผิดชอบหลัก
				2561 (บาท)	2562 (บาท)	2563 (บาท)	2564 (บาท)	2564 (บาท)			
89	โครงการกิจกรรมพื้นที่สร้างสรรค์เพื่อการพัฒนาเด็กและเยาวชน	- เพื่อให้เด็กและเยาวชนมีพื้นที่ในการแสดงความสามารถในเชิงสร้างสรรค์	-เด็ก เยาวชนและผู้ที่สนใจในพื้นที่จังหวัดศรีสะเกษ รวมจำนวน 2,000 คน			100,000	300,000	300,000	- เด็กและเยาวชนใช้เวลาว่างในการทำกิจกรรมในพื้นที่ที่เหมาะสม	- เด็กและเยาวชน มีพื้นที่ในการแสดงความสามารถและพัฒนาตนเอง	สป.อบจ.
90	โครงการอบรมเสริมสร้างเยาวชนรุ่นใหม่ ภูมิใจจิตอาสา พัฒนาสู่ความเป็นแกนนำ และนักกิจกรรม	- เพื่อสร้างเยาวชนรุ่นใหม่มาทำกิจกรรมอาสาเพื่อสังคม	- เด็กและเยาวชนในพื้นที่จังหวัดศรีสะเกษ จำนวน 200 คน / 3 วัน 2 คืน				200,000	200,000	- เยาวชนเกิดการพัฒนาศักยภาพตนเองในการแสดงออกที่สร้างสรรค์	- เยาวชนเปิดโอกาสให้ตัวเองในการทำกิจกรรมจิตอาสา ร่วมกัน และทำเพื่อสังคม	สป.อบจ.
91	เยาวชนรุ่นใหม่ ใส่ใจผู้สูงอายุ	- เพื่อเสริมสร้างความสัมพันธ์ของคนในครอบครัว	- เยาวชนที่บ้านมีผู้สูงอายุหรือผู้ป่วยติดเตียงอาศัยอยู่ด้วยกัน และเยาวชนที่สนใจ จำนวน 1,000 คน			100,000	500,000	500,000	- เยาวชนที่เข้าร่วมโครงการสามารถดูแลผู้สูงอายุและผู้ป่วยติดเตียงได้	- เยาวชนเกิดความเข้าใจ สร้างความผูกพันกับผู้ป่วยและผู้สูงอายุในครอบครัว	สป.อบจ.
92	อบรมเสริมพลังครอบครัว ล้อมรั้วด้วยรัก ใส่ใจพ่อแม่วัยรุ่น	- เพื่อสร้างความสัมพันธ์ของคนในครอบครัวกับพ่อแม่วัยรุ่น - เพื่อป้องกันการท้องซ้ำของแม่	ครอบครัวพ่อแม่วัยรุ่น จำนวน 1,000 คน			100,000	500,000	500,000	- ลดอัตราพ่อแม่วัยรุ่นไร้ที่พึ่งพิงและทอดทิ้งบุตร - ลดอัตราการท้องซ้ำ	- พ่อแม่วัยรุ่นสามารถเลี้ยงดูบุตรได้อย่างถูกต้อง และสร้างความสัมพันธ์กับคนในครอบครัว	สป.อบจ.

รายละเอียดโครงการพัฒนา

แบบ ผ.02

แผนพัฒนาท้องถิ่น (พ.ศ. 2561 - 2565)

องค์การบริหารส่วนจังหวัดศรีสะเกษ

ก. ยุทธศาสตร์จังหวัดที่ 2 การเสริมสร้างภูมิคุ้มกันทางสังคมและคุณภาพชีวิตที่ดี

ข. ยุทธศาสตร์การพัฒนาขององค์กรปกครองส่วนท้องถิ่นในเขตจังหวัดที่ 2 การเสริมสร้างภูมิคุ้มกันทางสังคมและคุณภาพชีวิตที่ดี

1. ยุทธศาสตร์ที่ 1 การพัฒนาคุณภาพชีวิต

1.4 ด้านบริการสังคมและชุมชน แผนงานสังคมสงเคราะห์

ที่	โครงการ/กิจกรรม	วัตถุประสงค์	เป้าหมาย(ผลผลิตของโครงการ)	งบประมาณและที่ผ่านมา					ตัวชี้วัด (KPI)	ผลที่คาดว่าจะได้รับ	หน่วยงานรับผิดชอบหลัก
				2561 (บาท)	2562 (บาท)	2563 (บาท)	2564 (บาท)	2564 (บาท)			
93	โครงการอบรมส่งเสริมพัฒนาคุณภาพชีวิตและส่งเสริมสุขภาพผู้สูงอายุ	-เพื่อให้ผู้สูงอายุปรับเปลี่ยนพฤติกรรมในการดูแลสุขภาพและเรื่องโภชนาการ	ผู้สูงอายุในเขตพื้นที่ จ.ศก.จำนวน 1,000 คน รุ่นละ 200 คน/รุ่น			500,000	500,000	500,000	- ผู้สูงอายุมีสุขภาพกายและสุขภาพจิตที่ดีขึ้น	- ผู้สูงอายุสามารถดูแลสุขภาพตนเองและออกกำลังกายในท่าที่ปลอดภัย	สป.อบจ.
94	อบรมการซื้อขายผ่านช่องทางระบบอีคอมเมิร์ซ (E-Commerce) เพื่อสร้างธุรกิจออนไลน์ส่งเสริมการขายผลิตภัณฑ์ในชุมชน	-เพื่อเพิ่มช่องทางในการจำหน่ายสินค้าและเข้าถึงกลุ่มเป้าหมายได้รวดเร็วเพิ่มมากขึ้น	-เยาวชนและผู้ประกอบการที่สนใจในพื้นที่ จ.ศก. จำนวน 50 คน/5 วัน หลักสูตร 30 ชม.				350,000	350,000	-ผู้ประกอบการมีรายได้เพิ่มขึ้นจากช่องทางการขายออนไลน์	-ผู้ประกอบการมีช่องทางในการจำหน่ายสินค้าเพิ่มขึ้น	
95	โครงการอบรมจิตอาสาพัฒนาชุมชน	- เมื่อมีอุบัติเหตุเกิดขึ้นจิตอาสา สามารถเข้าช่วยเหลือเบื้องต้นได้ทันเวลา	- ประชาชนจิตอาสา จำนวน 400 คน				300,000	300,000	- ลดอัตราการเสียชีวิตและสูญเสียทรัพย์สิน	- เพื่อสร้างจิตอาสาเข้ามาทำงานพัฒนาชุมชนและสังคม	
96	เงินอุดหนุนส่วนราชการ/สมาคม/หน่วยงานอื่นที่ร้องขอการสนับสนุน	- เพื่อจ่ายเป็นเงินอุดหนุนให้แก่ส่วนราชการ/สมาคม/หน่วยงานอื่นที่ร้องขอ เป็นไปตามหลักการที่กระทรวงมหาดไทยกำหนด	เงินอุดหนุนส่วนราชการ/สมาคม/หน่วยงานอื่นที่ร้องขอการสนับสนุน			10,000,000	10,000,000	10,000,000	- ร้อยละของงบประมาณที่ให้การอุดหนุน	- มีเงินอุดหนุนให้แก่ส่วนราชการ/สมาคม/หน่วยงานอื่นที่ร้องขอเป็นไปตามหลักการที่กระทรวงมหาดไทยกำหนด	ทุกสำนัก/ทุกกอง



รายละเอียดโครงการพัฒนา  
แผนพัฒนาท้องถิ่น (พ.ศ. 2561 - 2565)  
องค์การบริหารส่วนจังหวัดศรีสะเกษ

แบบ ผ.02

- ก. ยุทธศาสตร์จังหวัดที่ 2 การเสริมสร้างภูมิคุ้มกันทางสังคมและคุณภาพชีวิตที่ดี
- ข. ยุทธศาสตร์การพัฒนาขององค์กรปกครองส่วนท้องถิ่นในเขตจังหวัดที่ 2 การเสริมสร้างภูมิคุ้มกันทางสังคมและคุณภาพชีวิตที่ดี
1. ยุทธศาสตร์ที่ 1 การพัฒนาคุณภาพชีวิต
- 1.5 ด้านบริการชุมชนและสังคม แผนงานสร้างความเข้มแข็งของชุมชน

ที่	โครงการ/กิจกรรม	วัตถุประสงค์	เป้าหมาย(ผลผลิตของโครงการ)	งบประมาณและที่ผ่านมา					ตัวชี้วัด (KPI)	ผลที่คาดว่าจะได้รับ	หน่วยงานรับผิดชอบหลัก
				2561 (บาท)	2562 (บาท)	2563 (บาท)	2564 (บาท)	2565 (บาท)			
97	ศูนย์แสดงและจำหน่ายสินค้าจังหวัด (1) พัฒนาศักยภาพการบริหารจัดการ ศูนย์แสดงและจำหน่ายสินค้าผลิตภัณฑ์ชุมชนและท้องถิ่นระดับจังหวัด (2) ปรับปรุงอาคารและภูมิทัศน์ศูนย์ OTOP (3) จัดตั้งตลาดกลางแลกเปลี่ยนสินค้า/ผลผลิตทางการเกษตรปลอดสารพิษ และอุตสาหกรรมแปรรูปอื่นๆ	- เพื่อส่งเสริมด้านการตลาดเพื่อจำหน่ายสินค้า/บริหารโครงการ OTOP หรืออื่นๆให้แก่กลุ่มอาชีพต่างๆเป็นไปอย่างต่อเนื่อง	ศูนย์แสดงและจำหน่ายสินค้าจังหวัดศรีสะเกษ			3,000,000	3,000,000	3,000,000	- จำนวนโครงการ/กิจกรรมที่ดำเนินการเพิ่มขึ้น - จำนวนสถานที่หรือพื้นที่/แห่ง ที่ได้รับการส่งเสริม / สนับสนุนเพิ่มขึ้น (หมู่บ้าน / ตำบล / อำเภอ)	มีการส่งเสริมด้านการตลาดเพื่อจำหน่ายสินค้า/บริการของกลุ่มอาชีพโดยเฉพาะสินค้า OTOP ของจังหวัด	ส.อบจ./
98	จัดฝึกอบรมกลุ่มอาชีพต่างๆ 1) จัดตั้ง/สร้างศูนย์ฝึกอบรมเรียนรู้ของชุมชน 2) จัดตั้งหน่วยฝึกอบรมอาชีพเคลื่อนที่ 3) จัดฝึกอบรมเครือข่ายผู้นำชุมชน / สตรี/คณะกรรมการเศรษฐกิจชุมชน 4) จัดฝึกอบรมส่งเสริมกลุ่มอาชีพต่างๆ 5) สนับสนุนเครื่องมือ / อุปกรณ์ในการประกอบอาชีพ	- เพื่อส่งเสริม วิถีชีวิต / สร้างกระบวนการขับเคลื่อนเศรษฐกิจพอเพียงให้แก่ประชาชนอยู่บนพื้นฐานของความพอเพียง	พื้นที่จังหวัด 22 อำเภอ (อบจ.ศก) พิจารณาจากกลุ่มเป้าหมายที่มีศักยภาพ จำนวน 4 แห่ง/ปี			1,500,000	1,500,000	1,500,000	- จำนวนโครงการ/กิจกรรมที่ดำเนินการเพิ่มขึ้น - จำนวนสถานที่หรือพื้นที่/แห่ง ที่ได้รับการส่งเสริม / สนับสนุนเพิ่มขึ้น (หมู่บ้าน / ตำบล / อำเภอ)	ประชาชนในท้องถิ่นมีชีวิตความเป็นอยู่ โดยใช้หลักเศรษฐกิจพอเพียงในการดำเนินชีวิต	ส.อบจ./ กองกิจ การสภาฯ

รายละเอียดโครงการพัฒนา  
แผนพัฒนาท้องถิ่น (พ.ศ. 2561 - 2565)  
องค์การบริหารส่วนจังหวัดศรีสะเกษ

แบบ ผ.02

- ก. ยุทธศาสตร์จังหวัดที่ 2 การเสริมสร้างภูมิคุ้มกันทางสังคมและคุณภาพชีวิตที่ดี
- ข. ยุทธศาสตร์การพัฒนาขององค์กรปกครองส่วนท้องถิ่นในเขตจังหวัดที่ 2 การเสริมสร้างภูมิคุ้มกันทางสังคมและคุณภาพชีวิตที่ดี
1. ยุทธศาสตร์ที่ 1 การพัฒนาคุณภาพชีวิต
- 1.5 ด้านบริการชุมชนและสังคม แผนงานสร้างความเข้มแข็งของชุมชน

ที่	โครงการ/กิจกรรม	วัตถุประสงค์	เป้าหมาย(ผลผลิตของโครงการ)	งบประมาณและที่ผ่านมา					ตัวชี้วัด (KPI)	ผลที่คาดว่าจะได้รับ	หน่วยงานรับผิดชอบหลัก
				2561 (บาท)	2562 (บาท)	2563 (บาท)	2564 (บาท)	2565 (บาท)			
99	6) พัฒนาวิสาหกิจชุมชนต่างๆ การฝึกอบรมเกษตรกร 1) จัดฝึกอบรมประชาชนพัฒนาเครือข่ายออมทรัพย์เพื่อการผลิต 2) จัดฝึกอบรมผู้นำชุมชน/ท้องถิ่นและเกษตรกร ในการส่งเสริมให้มีการปลูกพืชพลังงานทดแทน 3) จัดฝึกอบรมเกษตรกรให้เป็นหมอดินอาสาเพื่อรักษาคุณภาพดิน 4) จัดฝึกอบรมการทำปุ๋ยหมักและปุ๋ยอินทรีย์/อินทรีย์น้ำ 5) จัดฝึกอบรมผู้นำเกษตรกรผลิตข้าวหอมมะลิ 105 6) จัดฝึกอบรมเกษตรกรในการเพาะปลูกพืชปลอดสารพิษและเลี้ยงสัตว์ 7) จัดฝึกอบรมเกษตรกรในการเพาะเห็ด	- เพื่อเพิ่มความรู้เสริมทักษะในการสร้างโอกาสการมีงานทำและเพิ่มรายได้ให้แก่ประชาชน	ศูนย์ส่งเสริมอาชีพ ทุ่งชุมนรินทร์ อบจ.ศก. (สถานที่ดำเนินการ)			1,000,000	1,000,000	1,000,000	- จำนวนโครงการ/กิจกรรมที่ดำเนินการเพิ่มขึ้น - จำนวนสถานที่หรือพื้นที่/แห่ง ที่ได้รับการส่งเสริม / สนับสนุนเพิ่มขึ้น (หมู่บ้าน / ตำบล / อำเภอ)	เกษตรกร / ประชาชนทั่วไป ได้รับ ความรู้ เสริมทักษะในการสร้างโอกาสการมีงานทำและเพิ่มรายได้ให้แก่ครอบครัวส่งผลให้คุณภาพชีวิตดีขึ้น	สป.อบจ./

รายละเอียดโครงการพัฒนา  
แผนพัฒนาท้องถิ่น (พ.ศ. 2561 - 2565)  
องค์การบริหารส่วนจังหวัดศรีสะเกษ

แบบ ผ.02

- ก. ยุทธศาสตร์จังหวัดที่ 2 การเสริมสร้างภูมิคุ้มกันทางสังคมและคุณภาพชีวิตที่ดี
- ข. ยุทธศาสตร์การพัฒนาขององค์กรปกครองส่วนท้องถิ่นในเขตจังหวัดที่ 2 การเสริมสร้างภูมิคุ้มกันทางสังคมและคุณภาพชีวิตที่ดี
1. ยุทธศาสตร์ที่ 1 การพัฒนาคุณภาพชีวิต
- 1.5 ด้านบริการชุมชนและสังคม แผนงานสร้างความเข้มแข็งของชุมชน

ที่	โครงการ/กิจกรรม	วัตถุประสงค์	เป้าหมาย(ผลผลิตของโครงการ)	งบประมาณและที่ผ่านมา					ตัวชี้วัด (KPI)	ผลที่คาดว่าจะได้รับ	หน่วยงานรับผิดชอบหลัก
				2561 (บาท)	2562 (บาท)	2563 (บาท)	2564 (บาท)	2565 (บาท)			
	8) นำร่องปลูกพืชพลังงานทดแทน เช่น ปาล์ม สบู่ดำ เป็นต้น 9) ส่งเสริมการใช้พลังงาน 10) สวนสมุนไพรมะลิพระเกียรติฯ										
100	สนับสนุนเครื่องมืออุปกรณ์ประกอบอาชีพเกษตรกร 1) จัดตั้งกองทุนเพื่อกู้ยืมจัดซื้อเครื่องจักรกล เครื่องมือ เครื่องใช้/อุปกรณ์การผลิตทางการเกษตร 2) จัดซื้อเครื่องจักรกล เครื่องมือ เครื่องใช้/อุปกรณ์ทางการเกษตร 3) จัดตั้งโรงสีข้าวชุมชน 4) ขยายเขตไฟฟ้าเพื่อการเกษตร 5) ปรับปรุงโรงผลิตปุ๋ยอินทรีย์/วัสดุอุปกรณ์	- เพื่อเพิ่มประสิทธิภาพ ในกระบวนการผลิตให้เกษตรกร โดยนำเครื่องมือ เครื่องใช้ อุปกรณ์หรือเทคโนโลยีทางการเกษตรที่เหมาะสม	กลุ่มอาชีพเกษตรกร จังหวัดศรีสะเกษ (อบจ.พิจารณาจากกลุ่มเกษตรกรที่มีศักยภาพ)			5,000,000	5,000,000	5,000,000	- จำนวนโครงการ/กิจกรรมที่ดำเนินการเพิ่มขึ้น - จำนวนสถานที่หรือพื้นที่ /แห่ง ที่ได้รับการส่งเสริม /สนับสนุนเพิ่มขึ้น (หมู่บ้าน / ตำบล / อำเภอ)	เกษตรกร มีเครื่องมือ/เครื่องใช้ อุปกรณ์ หรือ เทคโนโลยี เป็นเครื่องทุ่นแรง อย่างเหมาะสม ในการประกอบอาชีพ เพิ่มประสิทธิภาพและ ความรวดเร็วในการ จัดเตรียม/ผลิต	สป.อบจ.

รายละเอียดโครงการพัฒนา  
แผนพัฒนาท้องถิ่น (พ.ศ. 2561 - 2565)  
องค์การบริหารส่วนจังหวัดศรีสะเกษ

แบบ ผ.02

ก. ยุทธศาสตร์จังหวัดที่ 2 การเสริมสร้างภูมิคุ้มกันทางสังคมและคุณภาพชีวิตที่ดี

ข. ยุทธศาสตร์การพัฒนาขององค์กรปกครองส่วนท้องถิ่นในเขตจังหวัดที่ 2 การเสริมสร้างภูมิคุ้มกันทางสังคมและคุณภาพชีวิตที่ดี

1. ยุทธศาสตร์ที่ 1 การพัฒนาคุณภาพชีวิต

1.5 ด้านบริการชุมชนและสังคม แผนงานสร้างความเข้มแข็งของชุมชน

ที่	โครงการ/กิจกรรม	วัตถุประสงค์	เป้าหมาย(ผลผลิตของโครงการ)	งบประมาณและที่ผ่านมา					ตัวชี้วัด (KPI)	ผลที่คาดว่าจะได้รับ	หน่วยงานรับผิดชอบหลัก
				2561 (บาท)	2562 (บาท)	2563 (บาท)	2564 (บาท)	2565 (บาท)			
101	สนับสนุนการฝึกอบรมพัฒนาฝีมือแรงงาน 1) บูรณาการเสริมสร้างศักยภาพกลุ่มอาชีพ 2) ส่งเสริมอาชีพผู้ว่างงาน/แรงงาน 3) พัฒนา/ส่งเสริมฝีมือและศักยภาพแรงงาน 4) สนับสนุนอุปกรณ์การฝึกพัฒนาฝีมือแรงงาน 5) สนับสนุนศูนย์ซ่อมสร้างบริการชุมชน 6) ฝึกอบรมศึกษาดูงานการพัฒนาฝีมือแรงงานการพึ่งพาตนเอง	- เพื่อเพิ่มความรู้เสริมทักษะฝีมือแรงงานที่มีคุณภาพให้กับผู้ใช้แรงงานและประชาชน	อบจ.ศก.บูรณาการโครงการ กับหน่วยงานที่เกี่ยวข้อง จำนวน 1 โครงการ			250,000	250,000	250,000	- จำนวนโครงการ/กิจกรรมที่ดำเนินการเพิ่มขึ้น - จำนวนสถานที่หรือพื้นที่/แห่ง ที่ได้รับการส่งเสริม / สนับสนุนเพิ่มขึ้น (หมู่บ้าน / ตำบล / อำเภอ)	ประชาชน ผู้เข้ารับการฝึกอบรม ฝีมือแรงงานมีความรู้เสริมทักษะด้านฝีมือแรงงาน เป็นแรงงานที่มีคุณภาพเป็นที่ยอมรับของตลาดแรงงานภายในประเทศ,ต่างประเทศ	ส.บ.อบจ.
102	สร้างมูลค่าเพิ่มให้สินค้าเกษตร 1) ส่งเสริมการปลูกพืชผัก ผลไม้และพืชเศรษฐกิจต่างๆ ปลอดภัยจากสารพิษ 2) ส่งเสริมการผลิตและแปรรูปสินค้าเกษตรปลอดภัย (Food Safety)	- เพื่อมุ่งปรับปรุงคุณภาพให้เป็นที่ต้องการของตลาดและสร้างมูลค่าเพิ่มสินค้าเกษตรของจังหวัด	กลุ่มอาชีพเกษตรกรกรมจังหวัดศรีสะเกษ (อบจ. พิจารณาจากกลุ่มเกษตรกรที่มีศักยภาพ จำนวน 4 แห่ง/ปี)			600,000	600,000	600,000	- จำนวนโครงการ/กิจกรรมที่ดำเนินการเพิ่มขึ้น - จำนวนสถานที่หรือพื้นที่/แห่ง ที่ได้รับการส่งเสริม / สนับสนุนเพิ่มขึ้น (หมู่บ้าน /	สินค้าเกษตรมีคุณภาพเป็นที่ต้องการของตลาดและสามารถสร้างมูลค่าเพิ่มที่สูงขึ้น	ส.บ.อบจ.

รายละเอียดโครงการพัฒนา  
แผนพัฒนาท้องถิ่น (พ.ศ. 2561 - 2565)  
องค์การบริหารส่วนจังหวัดศรีสะเกษ

แบบ ผ.02

- ก. ยุทธศาสตร์จังหวัดที่ 2 การเสริมสร้างภูมิคุ้มกันทางสังคมและคุณภาพชีวิตที่ดี
- ข. ยุทธศาสตร์การพัฒนาขององค์กรปกครองส่วนท้องถิ่นในเขตจังหวัดที่ 2 การเสริมสร้างภูมิคุ้มกันทางสังคมและคุณภาพชีวิตที่ดี
1. ยุทธศาสตร์ที่ 1 การพัฒนาคุณภาพชีวิต
- 1.5 ด้านบริการชุมชนและสังคม แผนงานสร้างความเข้มแข็งของชุมชน

ที่	โครงการ/กิจกรรม	วัตถุประสงค์	เป้าหมาย(ผลผลิตของโครงการ)	งบประมาณและที่ผ่านมา					ตัวชี้วัด (KPI)	ผลที่คาดว่าจะได้รับ	หน่วยงานรับผิดชอบหลัก
				2561 (บาท)	2562 (บาท)	2563 (บาท)	2564 (บาท)	2565 (บาท)			
	3) ส่งเสริมการสร้างเครือข่ายในการผลิตสินค้า 4) ส่งเสริมสินค้าเกษตรให้มีมาตรฐานและได้การรับรองมาตรฐาน 5) ส่งเสริมผลิตภัณฑ์ชีวภาพและสมุนไพร								ตำบล / อำเภอ)		
103	ส่งเสริมและสร้างเครือข่ายการเรียนรู้เทคโนโลยีการเกษตรตามแนวพระราชดำรินำเทคโนโลยีการเกษตรที่เหมาะสมตามแนวทางพระราชดำริมาใช้อย่างแพร่หลาย 1. ส่งเสริมการวิจัยพัฒนานวัตกรรมและเทคโนโลยีชีวภาพควบคู่กับภูมิปัญญาท้องถิ่น 2. สนับสนุนการจัดตั้งศูนย์ถ่ายทอดเทคโนโลยีทางการเกษตร	- เพื่อเพิ่มความรู้เสริมทักษะการนำเทคโนโลยีการเกษตรที่เหมาะสมตามแนวทางพระราชดำริมาใช้อย่างแพร่หลาย	กลุ่มอาชีพเกษตรกรรวมจังหวัดศรีสะเกษ (อบจ.พิจารณาจากกลุ่มเกษตรกรที่มีศักยภาพ			1,200,000	1,200,000	1,200,000	- จำนวนโครงการ/กิจกรรมที่ดำเนินการเพิ่มขึ้น - จำนวนสถานที่หรือพื้นที่/แห่ง ที่ได้รับการส่งเสริม / สนับสนุนเพิ่มขึ้น (หมู่บ้าน / ตำบล / อำเภอ)	เกษตรกรได้รับความรู้เสริมทักษะการนำเทคโนโลยีการเกษตรที่เหมาะสมตามแนวพระราชดำริมาใช้อย่างแพร่หลาย	ส.บ.อบจ.
	3. สนับสนุนการประกวดศูนย์บริการถ่ายทอดเทคโนโลยีการเกษตรประจำตำบล 4. สนับสนุนโครงการอันเนื่องมาจากพระราชดำริรัชกาลที่ 10 และพระบรมวงศานุวงศ์					400,000	400,000	400,000			

รายละเอียดโครงการพัฒนา  
แผนพัฒนาท้องถิ่น (พ.ศ. 2561 - 2565)  
องค์การบริหารส่วนจังหวัดศรีสะเกษ

แบบ ผ.02

- ก. ยุทธศาสตร์จังหวัดที่ 2 การเสริมสร้างภูมิคุ้มกันทางสังคมและคุณภาพชีวิตที่ดี
- ข. ยุทธศาสตร์การพัฒนาขององค์กรปกครองส่วนท้องถิ่นในเขตจังหวัดที่ 2 การเสริมสร้างภูมิคุ้มกันทางสังคมและคุณภาพชีวิตที่ดี
1. ยุทธศาสตร์ที่ 1 การพัฒนาคุณภาพชีวิต
- 1.5 ด้านบริการชุมชนและสังคม แผนงานสร้างความเข้มแข็งของชุมชน

ที่	โครงการ/กิจกรรม	วัตถุประสงค์	เป้าหมาย(ผลผลิตของโครงการ)	งบประมาณและที่ผ่านมา					ตัวชี้วัด (KPI)	ผลที่คาดว่าจะได้รับ	หน่วยงานรับผิดชอบหลัก
				2561 (บาท)	2562 (บาท)	2563 (บาท)	2564 (บาท)	2565 (บาท)			
	5. ส่งเสริมตามหลักปรัชญาเศรษฐกิจพอเพียงระดับครัวเรือน ชุมชน และ อปท.จ.ศรีสะเกษ					300,000	300,000	300,000			
104	ส่งเสริมและพัฒนาที่บ่อบรรจุภัณฑ์ 1) ส่งเสริม และพัฒนาออกแบบบรรจุภัณฑ์และผลิตภัณฑ์ของจังหวัด 2) สนับสนุนการประกวดและออกแบบการสร้างตราสัญลักษณ์ของจังหวัด (Branding และ Packing ) 3) ออกแบบบรรจุภัณฑ์ OTOP	- เพื่อพัฒนาบรรจุภัณฑ์เพื่อสร้างมูลค่าเพิ่มให้แก่ผลผลิต/สินค้าของจังหวัด	สร้างแบรนด์/รูปแบบสินค้าของจังหวัด จำนวน 1 โครงการ			400,000	400,000	400,000	- จำนวนโครงการ/กิจกรรมที่ดำเนินการเพิ่มขึ้น - จำนวนสถานที่หรือพื้นที่/แห่ง ที่ได้รับการส่งเสริม / สนับสนุนเพิ่มขึ้น (หมู่บ้าน / ตำบล / อำเภอ)	เป็นการส่งเสริมแบรนด์ของสินค้าและรูปแบบที่ตอบสนองความต้องการของตลาดเพื่อสร้างมูลค่าเพิ่มแก่สินค้าของจังหวัด	สป.อบจ.
	4) ส่งเสริมการยกระดับมาตรฐานผลิตภัณฑ์ชุมชน (มผช.) 5) ฝึกอบรมศึกษาดูงานเพิ่มมูลค่าผลผลิตแปรรูป 6) ส่งเสริมนวัตกรรม/การออกแบบผลิตภัณฑ์										

รายละเอียดโครงการพัฒนา  
แผนพัฒนาท้องถิ่น (พ.ศ. 2561 - 2565)  
องค์การบริหารส่วนจังหวัดศรีสะเกษ

แบบ ผ.02

- ก. ยุทธศาสตร์จังหวัดที่ 2 การเสริมสร้างภูมิคุ้มกันทางสังคมและคุณภาพชีวิตที่ดี
- ข. ยุทธศาสตร์การพัฒนาขององค์กรปกครองส่วนท้องถิ่นในเขตจังหวัดที่ 2 การเสริมสร้างภูมิคุ้มกันทางสังคมและคุณภาพชีวิตที่ดี
1. ยุทธศาสตร์ที่ 1 การพัฒนาคุณภาพชีวิต
- 1.5 ด้านบริการชุมชนและสังคม แผนงานสร้างความเข้มแข็งของชุมชน

ที่	โครงการ/กิจกรรม	วัตถุประสงค์	เป้าหมาย(ผลผลิตของโครงการ)	งบประมาณและที่ผ่านมา					ตัวชี้วัด (KPI)	ผลที่คาดว่าจะได้รับ	หน่วยงานรับผิดชอบหลัก
				2561 (บาท)	2562 (บาท)	2563 (บาท)	2564 (บาท)	2565 (บาท)			
105	ส่งเสริมการเข้าถึงแหล่งเงินทุน 1) ส่งเสริมการจัดหาแหล่งเงินทุนเพื่อพัฒนาธุรกิจให้แก่กลุ่มอาชีพที่ยั่งยืน 2) ส่งเสริมให้มีการจัดตั้งคณะที่ปรึกษาด้านแหล่งเงินทุนและการบัญชีให้แก่กลุ่มธุรกิจ 3) ส่งเสริมผู้ประกอบการค้าสู่สากล 4) ส่งเสริมสมรรถนะเศรษฐกิจการค้า 5) ส่งเสริม/พัฒนาผู้ประกอบการธุรกิจอุตสาหกรรม	- เพื่อเสริมสร้างโอกาสให้ผู้ประกอบการเข้าถึงแหล่งเงินทุนและจูงใจให้ลงทุนเพื่อสร้างมูลค่าทางเศรษฐกิจ	อบจ.ศก.บูรณาการโครงการ กับหน่วยงานที่เกี่ยวข้องจำนวน 1 โครงการ			200,000	200,000	200,000	- จำนวนโครงการ/กิจกรรมที่ดำเนินการเพิ่มขึ้น - จำนวนสถานที่หรือพื้นที่/แห่ง ที่ได้รับการส่งเสริม / สนับสนุนเพิ่มขึ้น (หมู่บ้าน / ตำบล / อำเภอ)	ผู้ประกอบการมีโอกาสเข้าถึงแหล่งเงินทุนและมีทางเลือกมากขึ้นส่งผลให้มีการลงทุนเพิ่มขึ้น	ส.บ.อบจ.
106	บูรณาการร่วมมือสนับสนุนกิจการนักศึกษา ออกค่าย "ฝึกอบรบการสร้างงานสร้างอาชีพชุมชนตามแนวชายแดนในจังหวัดศรีสะเกษ"	เพื่อสนับสนุนกิจการนักศึกษา ม.ราชภัฏศรีสะเกษ คณะมนุษยศาสตร์และสังคมศาสตร์ ในภาค วิชากิจการนักศึกษา/ออกค่าย มหาวิทยาลัยราชภัฏศรีสะเกษ นอกห้องเรียน	จัดกิจกรรมออกค่ายฝึกอบรบอาชีพ "การสร้างงานสร้างอาชีพชุมชนตามแนวชายแดนจังหวัดศรีสะเกษ"			350,000	350,000	350,000	- อบจ.ศก.ร่วมโครงการ/กิจกรรมด้านการพัฒนาระดับมหาวิทยาลัยของท้องถิ่น - นักศึกษาผู้ได้ออกค่ายได้รับประสบการณ์ตรงจากกิจกรรมอบรม	นักศึกษา และผู้เข้าร่วมได้รับความรู้ในการสร้างงานสร้างอาชีพ	ส.บ.อบจ. กองแผนฯ

รายละเอียดโครงการพัฒนา  
แผนพัฒนาท้องถิ่น (พ.ศ. 2561 - 2565)  
องค์การบริหารส่วนจังหวัดศรีสะเกษ

แบบ ผ.02

- ก. ยุทธศาสตร์จังหวัดที่ 2 การเสริมสร้างภูมิคุ้มกันทางสังคมและคุณภาพชีวิตที่ดี
- ข. ยุทธศาสตร์การพัฒนาขององค์กรปกครองส่วนท้องถิ่นในเขตจังหวัดที่ 2 การเสริมสร้างภูมิคุ้มกันทางสังคมและคุณภาพชีวิตที่ดี
1. ยุทธศาสตร์ที่ 1 การพัฒนาคุณภาพชีวิต
- 1.5 ด้านบริการชุมชนและสังคม แผนงานสร้างความเข้มแข็งของชุมชน

ที่	โครงการ/กิจกรรม	วัตถุประสงค์	เป้าหมาย(ผลผลิตของโครงการ)	งบประมาณและที่ผ่านมา					ตัวชี้วัด (KPI)	ผลที่คาดว่าจะได้รับ	หน่วยงานรับผิดชอบหลัก
				2561 (บาท)	2562 (บาท)	2563 (บาท)	2564 (บาท)	2565 (บาท)			
107	ส่งเสริมและพัฒนาการตลาดของสินค้า, สินค้า OTOP 1) ส่งเสริมแสวงหาผู้ทางตลาดใหม่ 2) ส่งเสริมและพัฒนาาระบบคลังสินค้าไซโลหรือห้องเย็นรวมถึงเครื่องมือทางการตลาดที่เอื้ออำนวยต่อระบบการค้าสินค้า การเกษตรและผลิตภัณฑ์ 3) ส่งเสริมการขาย การตลาด การออกแบบจำหน่ายสินค้า และการประชาสัมพันธ์	- เพื่อพัฒนาบุคลากรการบริหารจัดการด้านการตลาดให้มีประสิทธิภาพ	อบจ.ศก.บูรณาการโครงการ กับหน่วยงานที่เกี่ยวข้อง จำนวน 1 โครงการ			1,000,000	1,000,000	1,000,000	- จำนวนโครงการ/กิจกรรมที่ดำเนินการเพิ่มขึ้น - จำนวนสถานที่หรือพื้นที่ /แห่ง ที่ได้รับการส่งเสริม / สนับสนุนเพิ่มขึ้น (หมู่บ้าน / ตำบล / อำเภอ)	บุคลากรและระบบการตลาดของจังหวัดได้รับการพัฒนามีประสิทธิภาพเพิ่มขึ้น	สป.อบจ./
	4) ส่งเสริมการตลาดเชิงรุก 5) ส่งเสริมการวิจัยและการวางแผนการพัฒนาการตลาด 6) ส่งเสริมตลาดกลางสินค้าของจังหวัด/กลุ่มจังหวัด										



รายละเอียดโครงการพัฒนา  
แผนพัฒนาท้องถิ่น (พ.ศ. 2561 - 2565)  
องค์การบริหารส่วนจังหวัดศรีสะเกษ

แบบ ผ.02

- ก. ยุทธศาสตร์จังหวัดที่ 2 การเสริมสร้างภูมิคุ้มกันทางสังคมและคุณภาพชีวิตที่ดี
- ข. ยุทธศาสตร์การพัฒนาขององค์กรปกครองส่วนท้องถิ่นในเขตจังหวัดที่ 2 การเสริมสร้างภูมิคุ้มกันทางสังคมและคุณภาพชีวิตที่ดี
1. ยุทธศาสตร์ที่ 1 การพัฒนาคุณภาพชีวิต
- 1.5 ด้านบริการชุมชนและสังคม แผนงานสร้างความเข้มแข็งของชุมชน

ที่	โครงการ/กิจกรรม	วัตถุประสงค์	เป้าหมาย(ผลผลิตของโครงการ)	งบประมาณและที่ผ่านมา					ตัวชี้วัด (KPI)	ผลที่คาดว่าจะได้รับ	หน่วยงานรับผิดชอบหลัก
				2561 (บาท)	2562 (บาท)	2563 (บาท)	2564 (บาท)	2565 (บาท)			
108	สนับสนุนส่งเสริมทักษะภาษาต่างประเทศให้ผู้ประกอบการ OTOP จังหวัดศรีสะเกษ 1. ส่งเสริมทักษะด้านภาษาเพื่อเปิดประชาคมอาเซียน	- เพื่อส่งเสริมให้ผู้ประกอบการ OTOP มีทักษะภาษาต่างประเทศในการติดต่อทำการตลาดกับต่างประเทศ - เพื่อเป็นการเตรียมความพร้อมให้กับผู้ประกอบการ OTOP จังหวัดศรีสะเกษ ในการรองรับการเข้าสู่ประชาคมเศรษฐกิจอาเซียน	อบจ.ศก.บูรณาการโครงการกับหน่วยงานที่เกี่ยวข้อง จำนวน 1 โครงการ			200,000	200,000	200,000	- จำนวนโครงการ/กิจกรรมที่ดำเนินการเพิ่มขึ้น - จำนวนสถานที่หรือพื้นที่ / แห่ง ที่ได้รับการส่งเสริม/สนับสนุนเพิ่มขึ้น (หมู่บ้าน/ตำบล / อำเภอ) - จำนวนผู้มีทักษะการใช้ภาษาเพิ่มมากขึ้น	ผู้ประกอบการ OTOP จ.ศรีสะเกษ มีทักษะภาษาต่างประเทศ ใช้ในการติดต่อสื่อสารเพื่อทำการตลาดได้	สป.อบจ./
109	สร้างและปลูกจิตสำนึกในความรักชาติและความเป็นไทย/สร้างทัศนคติและจิตสำนึกที่ดีงามในการอยู่ร่วมกันอย่างสมานฉันท์	- เพื่อสานต่อและสร้างจิตสำนึกในความรักชาติและความเป็นไทย - เพื่อสร้างทัศนคติและจิตสำนึกที่ดีงามในการอยู่ร่วมกันอย่างสมานฉันท์	เยาวชน/ประชาชนทั่วไปในเขตจังหวัด จำนวน 1 โครงการ			100,000	100,000	100,000	- จำนวนเยาวชน/ประชาชนที่เข้าร่วม กิจกรรมในพื้นที่จังหวัด	เยาวชนละประชาชนทั่วไป มีจิตสำนึกในความรักชาติและความเป็นไทย	สป.อบจ./ กองกิจ การสภา

รายละเอียดโครงการพัฒนา  
แผนพัฒนาท้องถิ่น (พ.ศ. 2561 - 2565)  
องค์การบริหารส่วนจังหวัดศรีสะเกษ

แบบ ผ.02

- ก. ยุทธศาสตร์จังหวัดที่ 2 การเสริมสร้างภูมิคุ้มกันทางสังคมและคุณภาพชีวิตที่ดี
- ข. ยุทธศาสตร์การพัฒนาขององค์กรปกครองส่วนท้องถิ่นในเขตจังหวัดที่ 2 การเสริมสร้างภูมิคุ้มกันทางสังคมและคุณภาพชีวิตที่ดี
1. ยุทธศาสตร์ที่ 1 การพัฒนาคุณภาพชีวิต
- 1.5 ด้านบริการชุมชนและสังคม แผนงานสร้างความเข้มแข็งของชุมชน

ที่	โครงการ/กิจกรรม	วัตถุประสงค์	เป้าหมาย(ผลผลิตของโครงการ)	งบประมาณและที่ผ่านมา					ตัวชี้วัด (KPI)	ผลที่คาดว่าจะได้รับ	หน่วยงานรับผิดชอบหลัก
				2561 (บาท)	2562 (บาท)	2563 (บาท)	2564 (บาท)	2565 (บาท)			
110	สนับสนุนกิจกรรมให้เกิดการจูนเจือเอื้อเพื่อและเกื้อกูล ภายในครอบครัว /ชุมชน/สังคม	- ชุมชน/สังคมไม่ทอดทิ้งกัน	พื้นที่จังหวัด 22 อำเภอ จำนวน 1 โครงการ			100,000	100,000	100,000	- จำนวนโครงการ/กิจกรรมที่ดำเนินการเพิ่มขึ้น	ชุมชน/สังคมมีความสามัคคีไม่ทอดทิ้งกัน	สป.อบจ.
111	ส่งเสริมความรู้ทางการเมือง การปกครองท้องถิ่น/การกระจายอำนาจให้แก่องค์กรปกครองส่วนท้องถิ่น	- เพื่อส่งเสริมความรู้ทางการเมืองการปกครองท้องถิ่นให้แก่ อบท.และประชาชน	จัดทำสิ่งตีพิมพ์, แผ่นพับใบปลิว จำนวน 1 โครงการ			50,000	50,000	50,000	- จำนวนโครงการ/กิจกรรมที่ดำเนินการเพิ่มขึ้น	ประชาชนมีความรู้เกี่ยวกับการเมืองการปกครองท้องถิ่น	สป.อบจ./ กองกิจ การสภาฯ
112	จัดตั้ง “สภาเมือง”	- เพื่อส่งเสริมการมีส่วนร่วมพัฒนาทางการเมืองท้องถิ่นให้แก่ประชาชนร่วมกันระหว่างประชาชนกับ อบจ.	- จัดเวทีประชาคมเสวนาการพัฒนาทางการเมืองท้องถิ่น - หรือจัดเวทีสภาเมืองให้แก่ประชาชนในท้องถิ่น จำนวน 1 โครงการ			130,000	130,000	130,000	- จำนวนโครงการ/กิจกรรมที่ดำเนินการเพิ่มขึ้น	ภาคประชาชนองค์กรเอกชนมีโอกาสเข้าร่วมการพัฒนาการเมืองท้องถิ่น	กองกิจ การสภาฯ

รายละเอียดโครงการพัฒนา  
แผนพัฒนาท้องถิ่น (พ.ศ. 2561 - 2565)  
องค์การบริหารส่วนจังหวัดศรีสะเกษ

แบบ ผ.02

- ก. ยุทธศาสตร์จังหวัดที่ 2 การเสริมสร้างภูมิคุ้มกันทางสังคมและคุณภาพชีวิตที่ดี
- ข. ยุทธศาสตร์การพัฒนาขององค์กรปกครองส่วนท้องถิ่นในเขตจังหวัดที่ 2 การเสริมสร้างภูมิคุ้มกันทางสังคมและคุณภาพชีวิตที่ดี
1. ยุทธศาสตร์ที่ 1 การพัฒนาคุณภาพชีวิต
- 1.5 ด้านบริการชุมชนและสังคม แผนงานสร้างความเข้มแข็งของชุมชน

ที่	โครงการ/กิจกรรม	วัตถุประสงค์	เป้าหมาย(ผลผลิตของโครงการ)	งบประมาณและที่ผ่านมา					ตัวชี้วัด (KPI)	ผลที่คาดว่าจะได้รับ	หน่วยงานรับผิดชอบหลัก
				2561 (บาท)	2562 (บาท)	2563 (บาท)	2564 (บาท)	2565 (บาท)			
113	เสริมสร้างเครือข่ายความร่วมมือพลังประชาสังคมกับการพัฒนาที่ยั่งยืน	- จัดให้มีเวทีแลกเปลี่ยน/เสริมสร้างเครือข่ายความร่วมมือระหว่างองค์กรกับหน่วยงานอื่นเป็นการเสริมสร้างพลังประชาสังคมในการพัฒนาที่ยั่งยืนในท้องถิ่น	โครงการบูรณาการร่วมมือการบริการวิชาการพัฒนาชุมชน "พลังประชาสังคมกับการพัฒนาที่ยั่งยืน" ระหว่าง อบจ.ศก. กับ มหาวิทยาลัยราชภัฏศรีสะเกษ			300,000	300,000	300,000	- อบจ.ศก.ร่วมโครงการ/กิจกรรมด้านการพัฒนาระดับมหาวิทยาลัยของท้องถิ่น	มีเวทีแลกเปลี่ยนเสริมสร้างเครือข่ายความร่วมมือในการสร้างพลังประชาสังคมกับการพัฒนาที่ยั่งยืนในท้องถิ่น	กองกิจการสภา
114	การเสริมสร้างความรู้เกี่ยวกับการปกครองในระบอบประชาธิปไตยและการมีส่วนร่วมของประชาชนในพื้นที่จังหวัดศรีสะเกษ 1. อบรมส่งเสริมประชาธิปไตย "หลักสูตรยุวชนประชาธิปไตย" 2. อบรมส่งเสริมระบอบประชาธิปไตยและพัฒนาความรู้ทางการเมืองการปกครองท้องถิ่น 3. อบรมส่งเสริมการมีส่วนร่วมภาคพลเมือง	- เพื่อส่งเสริมความรู้เกี่ยวกับการปกครองในระบอบประชาธิปไตยและการมีส่วนร่วมของประชาชน  - เพื่อให้ประชาชนในพื้นที่จังหวัดศรีสะเกษ ได้ทราบถึงสิทธิบทบาทและหน้าที่ของตนเองตามระบอบประชาธิปไตย	ประชาชนในพื้นที่จังหวัดจำนวน 1 โครงการ			300,000	300,000	300,000	- จำนวนโครงการ/กิจกรรมที่ดำเนินการ เพิ่มขึ้น	ประชาชนมีความรู้ด้านการปกครองในระบอบประชาธิปไตย	กองกิจการสภา
						300,000	300,000	300,000			
						400,000	400,000	400,000			

รายละเอียดโครงการพัฒนา  
แผนพัฒนาท้องถิ่น (พ.ศ. 2561 - 2565)  
องค์การบริหารส่วนจังหวัดศรีสะเกษ

แบบ ผ.02

ก. ยุทธศาสตร์จังหวัดที่ 2 การเสริมสร้างภูมิคุ้มกันทางสังคมและคุณภาพชีวิตที่ดี

ข. ยุทธศาสตร์การพัฒนาขององค์กรปกครองส่วนท้องถิ่นในเขตจังหวัดที่ 2 การเสริมสร้างภูมิคุ้มกันทางสังคมและคุณภาพชีวิตที่ดี

1. ยุทธศาสตร์ที่ 1 การพัฒนาคุณภาพชีวิต

1.5 ด้านบริการชุมชนและสังคม แผนงานสร้างความเข้มแข็งของชุมชน

ที่	โครงการ/กิจกรรม	วัตถุประสงค์	เป้าหมาย(ผลผลิตของโครงการ)	งบประมาณและที่ผ่านมา					ตัวชี้วัด (KPI)	ผลที่คาดว่าจะได้รับ	หน่วยงานรับผิดชอบหลัก
				2561 (บาท)	2562 (บาท)	2563 (บาท)	2564 (บาท)	2565 (บาท)			
115	สนับสนุนโครงการคืนคนดีสู่สังคม 1. อบรมส่งเสริมอาชีพเพื่อคืนคนดีสู่สังคม	- เพื่อให้กำลังใจ/โอกาสแก่ผู้ที่เคยกระทำผิดได้กลับมาเป็นคนดีของสังคม	อบจ.ศก.สนับสนุนหน่วยงานที่เกี่ยวข้อง			200,000	200,000	200,000	- จำนวนโครงการ/กิจกรรมที่ดำเนินการ เพิ่มขึ้น	ผู้ที่เคยกระทำผิดได้กลับมาเป็นคนดีของสังคม	สป.อบจ.
116	ออกหน่วยบริการจังหวัดเคลื่อนที่	- เพื่อให้บริการประชาชนในด้านต่างๆส่งเสริมการมีส่วนร่วมในการรับทราบปัญหาความเดือดร้อนของประชาชน	ในเขตพื้นที่ จ.ศรีสะเกษ			300,000	300,000	300,000	- จำนวนโครงการ/กิจกรรมที่ดำเนินการ เพิ่มขึ้น		กองกิจการสภาฯ
117	อบรมส่งเสริมศักยภาพผู้นำสตรีผู้นำอาสาพัฒนาชุมชน (ผู้นำ อช.) และคณะกรรมการพัฒนาสตรีตำบลในพื้นที่จังหวัดศรีสะเกษ	เพื่อพัฒนาคุณภาพชีวิตของคนในท้องถิ่น สร้างงานสร้างอาชีพ เพิ่มรายได้ให้กับประชาชน	กลุ่มผู้นำสตรี ผู้นำ อช.ฯลฯ ในพื้นที่จังหวัดศรีสะเกษ				500,000	500,000	จำนวนผู้เข้ารับการฝึกอบรมที่ผ่านการประเมินการฝึกอบรม	ผู้เข้ารับการฝึกอบรมได้รับความรู้ ทักษะในการประกอบอาชีพ เพิ่มรายได้	สป.อบจ.
118	อบรมเสริมสร้างเยาวชนรุ่นใหม่ ภูมิใจอาสา พัฒนาสู่ความเป็นแกนนำและนักกิจกรรม	เพื่อสนับสนุนและส่งเสริมการจัดกิจกรรมของเด็กและเยาวชนในพื้นที่ ให้เกิดการสร้างเครือข่ายและเยาวชนรุ่นใหม่	เด็กและเยาวชนในพื้นที่จังหวัดศรีสะเกษ				200,000	200,000	จำนวนผู้เข้ารับการฝึกอบรมที่ผ่านการประเมินการฝึกอบรม	ผู้เข้ารับการฝึกอบรมได้รับการพัฒนาความรู้ ทักษะในการพัฒนาสู่ความเป็นแกนนำ และนักกิจกรรม	สป.อบจ.

รายละเอียดโครงการพัฒนา  
แผนพัฒนาท้องถิ่น (พ.ศ. 2561 - 2565)  
องค์การบริหารส่วนจังหวัดศรีสะเกษ

แบบ ผ.02

- ก. ยุทธศาสตร์จังหวัดที่ 2 การเสริมสร้างภูมิคุ้มกันทางสังคมและคุณภาพชีวิตที่ดี
- ข. ยุทธศาสตร์การพัฒนาขององค์กรปกครองส่วนท้องถิ่นในเขตจังหวัดที่ 2 การเสริมสร้างภูมิคุ้มกันทางสังคมและคุณภาพชีวิตที่ดี
1. ยุทธศาสตร์ที่ 1 การพัฒนาคุณภาพชีวิต
- 1.5 ด้านบริการชุมชนและสังคม แผนงานสร้างความเข้มแข็งของชุมชน

ที่	โครงการ/กิจกรรม	วัตถุประสงค์	เป้าหมาย(ผลผลิตของโครงการ)	งบประมาณและที่ผ่านมา					ตัวชี้วัด (KPI)	ผลที่คาดว่าจะได้รับ	หน่วยงานรับผิดชอบหลัก
				2561 (บาท)	2562 (บาท)	2563 (บาท)	2564 (บาท)	2565 (บาท)			
119	อบรมเยาวชนจิตอาสา พัฒนาชุมชน	เพื่อสร้างให้เยาวชน มีจิตอาสาในการทำงานเพื่อสังคม และนำความรู้ไปใช้ประโยชน์ให้แก่ตนเองและผู้อื่น	เด็กและเยาวชนในพื้นที่จังหวัดศรีสะเกษ				200,000	200,000	จำนวนผู้เข้ารับการฝึกอบรมที่ผ่านการประเมินการฝึกอบรม	ผู้เข้ารับการฝึกอบรม มีการพัฒนาศักยภาพความรู้ และมีทัศนคติที่ดีต่อการช่วยเหลือสังคม	สป.อบจ.
120	อบรมสร้างชุมชนและเยาวชนดับการเป็นพลเมืองที่ดีในระบอบประชาธิปไตยของจังหวัดศรีสะเกษ						1,700,000				กองกิจการสภา
121	เงินอุดหนุนส่วนราชการ/สมาคม/หน่วยงานอื่นที่ร้องขอการสนับสนุน 1. อุดหนุนที่ทำการปกครองจังหวัด	- เพื่อจ่ายเป็นเงินอุดหนุนให้แก่ส่วนราชการ/สมาคม/หน่วยงานอื่นที่ร้องขอ เป็นไปตามหลักการที่กระทรวงมหาดไทยกำหนด	เงินอุดหนุนส่วนราชการ/สมาคม/หน่วยงานอื่นที่ร้องขอการสนับสนุน			10,000,000 30,000	10,000,000 30,000	10,000,000 30,000	- ร้อยละของงบประมาณที่ให้การอุดหนุน	- มีเงินอุดหนุนให้แก่ส่วนราชการ/สมาคม/หน่วยงานอื่นที่ร้องขอเป็นไปตามหลักการที่กระทรวงมหาดไทยกำหนด	ทุกสำนัก/ ทุกกอง

รายละเอียดโครงการพัฒนา  
แผนพัฒนาท้องถิ่น (พ.ศ. 2561 - 2565)  
องค์การบริหารส่วนจังหวัดศรีสะเกษ

แบบ ผ.02

- ก. ยุทธศาสตร์จังหวัดที่ 2 การเสริมสร้างภูมิคุ้มกันทางสังคมและคุณภาพชีวิตที่ดี  
 ข. ยุทธศาสตร์การพัฒนาขององค์กรปกครองส่วนท้องถิ่นในเขตจังหวัดที่ 2 การเสริมสร้างภูมิคุ้มกันทางสังคมและคุณภาพชีวิตที่ดี  
 1. ยุทธศาสตร์ที่ 1 การพัฒนาคุณภาพชีวิต

1.6 ด้านบริการชุมชนและสังคม แผนงานเคหะและชุมชน

ที่	โครงการ/กิจกรรม	วัตถุประสงค์	เป้าหมาย(ผลผลิตของโครงการ)	งบประมาณและที่ผ่านมา					ตัวชี้วัด (KPI)	ผลที่คาดว่าจะได้รับ	หน่วยงานรับผิดชอบหลัก
				2561 (บาท)	2562 (บาท)	2563 (บาท)	2564 (บาท)	2565 (บาท)			
121	สนับสนุนให้มีสถานที่และอุปกรณ์การแข่งขัน (พัฒนาพื้นฐานการกีฬา) 1) ก่อสร้างสนามกีฬา/ลานกีฬา อเนกประสงค์ 2) สร้างสวนสุขภาพ/สนามเด็กเล่น 3) สร้างห้องสมุดของเด็กเล่นและหนังสือเด็ก	1) เพื่อก่อสร้างสนามกีฬา /ลานกีฬาอเนกประสงค์ 2) เพื่อให้ชุมชนมีสถานที่ออกกำลังกายและทำกิจกรรมต่างๆ 1) เพื่อให้ชุมชนมีสถานที่ออกกำลังกายและทำกิจกรรมครอบครัวร่วมกัน 2) เพื่อให้ประชาชนมีสถานที่พักผ่อน หย่อนใจ และยกระดับเป็นแหล่งท่องเที่ยวแห่งใหม่ของจังหวัดศรีสะเกษ - เพื่อให้เด็กมีสถานที่เล่นและอ่านหนังสือ	ก่อสร้างสนามกีฬา/ลานกีฬาอเนกประสงค์ โรงเรียนในสังกัด /ชุมชน 10 แห่ง/ปี ก่อสร้างสวนสุขภาพ/สนามเด็กเล่นโรงเรียนในสังกัด/ชุมชน 5 แห่ง/ปี พื้นที่ 22 อำเภอ 1 แห่ง/ปี			5,000,000	5,000,000	5,000,000	- จำนวนโครงการ/กิจกรรมที่ดำเนินการเพิ่มขึ้น - จำนวนประชาชนที่เป็นกลุ่มเป้าหมายเพิ่มขึ้น - ร้อยละของงบประมาณที่จัดสรรเพิ่มขึ้น	1) ประชาชนมีสนามกีฬา /ลานกีฬาอเนกประสงค์ที่ใช้ออกกำลังกายได้อย่างทั่วถึง 2) ชุมชนเห็นความสำคัญของการออกกำลังกาย 1) ชุมชนมีสถานที่พักผ่อนและทำกิจกรรมครอบครัวร่วมกัน 2) ชุมชนมีสุขภาพกาย และสุขภาพจิตที่ดี 1) เด็กมีสถานที่เล่นออกกำลังกายพักผ่อนและที่อ่านหนังสือ	กองการศึกษาฯ/ ส.บ.อบจ/ สำนัก การช่าง

รายละเอียดโครงการพัฒนา  
แผนพัฒนาท้องถิ่น (พ.ศ. 2561 - 2565)  
องค์การบริหารส่วนจังหวัดศรีสะเกษ

แบบ ผ.02

- ก. ยุทธศาสตร์จังหวัดที่ 2 การเสริมสร้างภูมิคุ้มกันทางสังคมและคุณภาพชีวิตที่ดี
- ข. ยุทธศาสตร์การพัฒนาขององค์กรปกครองส่วนท้องถิ่นในเขตจังหวัดที่ 2 การเสริมสร้างภูมิคุ้มกันทางสังคมและคุณภาพชีวิตที่ดี
1. ยุทธศาสตร์ที่ 1 การพัฒนาคุณภาพชีวิต

1.6 ด้านบริการชุมชนและสังคม แผนงานเคหะและชุมชน

ที่	โครงการ/กิจกรรม	วัตถุประสงค์	เป้าหมาย(ผลผลิตของโครงการ)	งบประมาณและที่ผ่านมา					ตัวชี้วัด (KPI)	ผลที่คาดว่าจะได้รับ	หน่วยงานรับผิดชอบหลัก
				2561 (บาท)	2562 (บาท)	2563 (บาท)	2564 (บาท)	2565 (บาท)			
122	สนับสนุนให้มีสถานที่ออกกำลังกาย /สวนสุขภาพแก่ประชาชน 1)ปรับปรุงสนามกีฬา/ลานกีฬา อเนกประสงค์ 2) ก่อสร้างสนามกีฬา/ลานกีฬา อเนกประสงค์/สนามเด็กเล่น 3) ก่อสร้างสวนสุขภาพ /สถานที่ออกกำลังกาย	- เพื่อจัดให้มีสถานที่ อุปกรณ์ การเล่นกีฬา/แข่งขัน ให้บริการแก่ประชาชน	พื้นที่จังหวัด 22 อำเภอ (อบจ.ศก.พิจารณาจากกลุ่มเป้าหมายที่มีศักยภาพ จำนวน 4 แห่ง/ปี)			6,500,000	6,500,000	6,500,000	- จำนวนโครงการ/กิจกรรม ที่ดำเนินการเพิ่มขึ้น - จำนวนประชาชนที่เป็นกลุ่มเป้าหมายเพิ่มขึ้น	ประชาชนมีสถานที่ อุปกรณ์ การเล่นกีฬา/แข่งขันที่สะดวก และเพียงพอ	สป.อบจ./ กองการ ศึกษาฯ

รายละเอียดโครงการพัฒนา  
แผนพัฒนาท้องถิ่น (พ.ศ. 2561 - 2565)  
องค์การบริหารส่วนจังหวัดศรีสะเกษ

แบบ ผ.02

- ก. ยุทธศาสตร์จังหวัดที่ 2 การเสริมสร้างภูมิคุ้มกันทางสังคมและคุณภาพชีวิตที่ดี  
 ข. ยุทธศาสตร์การพัฒนาขององค์กรปกครองส่วนท้องถิ่นในเขตจังหวัดที่ 2 การเสริมสร้างภูมิคุ้มกันทางสังคมและคุณภาพชีวิตที่ดี  
 1. ยุทธศาสตร์ที่ 1 การพัฒนาคุณภาพชีวิต

1.6 ด้านบริการชุมชนและสังคม แผนงานเคหะและชุมชน

ที่	โครงการ/กิจกรรม	วัตถุประสงค์	เป้าหมาย(ผลผลิตของโครงการ)	งบประมาณและที่ผ่านมา					ตัวชี้วัด (KPI)	ผลที่คาดว่าจะได้รับ	หน่วยงานรับผิดชอบหลัก
				2561 (บาท)	2562 (บาท)	2563 (บาท)	2564 (บาท)	2565 (บาท)			
123	สนับสนุนให้มีสถานที่และอุปกรณ์การแข่งขัน (พัฒนาพื้นฐานการกีฬา) 1) ก่อสร้างสนามกีฬา/ลานกีฬา อเนกประสงค์ 2) สร้างสวนสุขภาพ/ สนามเด็กเล่น 3) สร้างห้องสมุดของเด็กเล่นและหนังสือเด็ก	1) เพื่อก่อสร้างสนามกีฬา /ลานกีฬาอเนกประสงค์ 2) เพื่อให้ชุมชนมีสถานที่ออกกำลังกายและทำกิจกรรมต่างๆ 1) เพื่อให้ชุมชนมีสถานที่ออกกำลังกายและทำกิจกรรมครอบครัวร่วมกัน 2) เพื่อให้ประชาชนมีสถานที่พักผ่อน หย่อนใจ และยกระดับเป็นแหล่งท่องเที่ยวแห่งใหม่ของจังหวัดศรีสะเกษ - เพื่อให้เด็กมีสถานที่เล่นและอ่านหนังสือ	ก่อสร้างสนามกีฬา/ลานกีฬาอเนกประสงค์ โรงเรียนในสังกัด /ชุมชน 10 แห่ง/ปี ก่อสร้างสวนสุขภาพ/ สนามเด็กเล่นโรงเรียนในสังกัด/ชุมชน 5 แห่ง/ปี พื้นที่ 22 อำเภอ 1 แห่ง/ปี			5,000,000	5,000,000	5,000,000	- จำนวนโครงการ/กิจกรรมที่ดำเนินการเพิ่มขึ้น - จำนวนประชาชนที่เป็นกลุ่มเป้าหมายเพิ่มขึ้น - ร้อยละของงบประมาณที่จัดสรรเพิ่มขึ้น	1) ประชาชนมีสนามกีฬา /ลานกีฬาอเนกประสงค์ที่ใช้ออกกำลังกายได้อย่างทั่วถึง 2) ชุมชนเห็นความสำคัญของการออกกำลังกาย 1) ชุมชนมีสถานที่พักผ่อนและทำกิจกรรมครอบครัวร่วมกัน 2) ชุมชนมีสุขภาพกาย และสุขภาพจิตที่ดี 1) เด็กมีสถานที่เล่นออกกำลังกายพักผ่อนและที่อ่านหนังสือ	กองการศึกษา/ ส.อบจ/ สำนัก การช่าง



รายละเอียดโครงการพัฒนา  
แผนพัฒนาท้องถิ่น (พ.ศ. 2561 - 2565)  
องค์การบริหารส่วนจังหวัดศรีสะเกษ

แบบ ผ.02

ก. ยุทธศาสตร์จังหวัดที่ 2 การเสริมสร้างภูมิคุ้มกันทางสังคมและคุณภาพชีวิตที่ดี

ข. ยุทธศาสตร์การพัฒนาขององค์กรปกครองส่วนท้องถิ่นในเขตจังหวัดที่ 2 การเสริมสร้างภูมิคุ้มกันทางสังคมและคุณภาพชีวิตที่ดี

1. ยุทธศาสตร์ที่ 1 การพัฒนาคุณภาพชีวิต

1.6 ด้านบริการชุมชนและสังคม แผนงานเคหะและชุมชน

ที่	โครงการ/กิจกรรม	วัตถุประสงค์	เป้าหมาย(ผลผลิตของโครงการ)	งบประมาณและที่ผ่านมา					ตัวชี้วัด (KPI)	ผลที่คาดว่าจะได้รับ	หน่วยงานรับผิดชอบหลัก
				2561 (บาท)	2562 (บาท)	2563 (บาท)	2564 (บาท)	2565 (บาท)			
124	สนับสนุนให้มีสถานที่ออกกำลังกาย/สวนสุขภาพแก่ประชาชน 1)ปรับปรุงสนามกีฬา/ลานกีฬา อเนกประสงค์ 2) ก่อสร้างสนามกีฬา/ลานกีฬา อเนกประสงค์/สนามเด็กเล่น 3) ก่อสร้างสวนสุขภาพ /สถานที่ ออกกำลังกาย	- เพื่อจัดให้มีสถานที่ อุปกรณ์ การเล่นกีฬา/แข่งขัน ให้บริการ แก่ประชาชน	พื้นที่จังหวัด 22 อำเภอ (อบจ.ศก.พิจารณาจาก กลุ่มเป้าหมายที่มีศักยภาพ จำนวน 4 แห่ง/ปี)			6,500,000	6,500,000	6,500,000	- จำนวนโครงการ/กิจกรรม ที่ดำเนินการเพิ่มขึ้น  - จำนวนประชาชนที่ เป็นกลุ่มเป้าหมายเพิ่มขึ้น	ประชาชนมีสถานที่ อุปกรณ์ การเล่นกีฬา/แข่งขันที่สะดวก และเพียงพอ	ส.บ.อบจ./ กองการ ศึกษา
125	ก่อสร้างลานกีฬาอเนกประสงค์พร้อม หลังคาคลุม	- เพื่อก่อสร้างลานกีฬาอเนก ประสงค์  - เพื่อให้ประชาชนมีสถานที่ ออกกำลังกายและกิจกรรม นันทนาการ	ลานกีฬาอเนกประสงค์ จำนวน 1 แห่ง			5,000,000	5,000,000	5,000,000	- จำนวนโครงการ/กิจกรรม เพิ่มมากขึ้น	- ประชาชนมีลานกีฬา ใช้ออกกำลังกายอย่าง ทั่วถึง  - ชุมชนเห็นความสำคัญ ของการออกกำลังกาย	สำนักปลัดฯ สำนักการช่าง สำนักการคลัง

รายละเอียดโครงการพัฒนา  
แผนพัฒนาท้องถิ่น (พ.ศ. 2561 - 2565)  
องค์การบริหารส่วนจังหวัดศรีสะเกษ

แบบ ผ.02

ก. ยุทธศาสตร์จังหวัดที่ 2 การเสริมสร้างภูมิคุ้มกันทางสังคมและคุณภาพชีวิตที่ดี

ข. ยุทธศาสตร์การพัฒนาขององค์กรปกครองส่วนท้องถิ่นในเขตจังหวัดที่ 2 การเสริมสร้างภูมิคุ้มกันทางสังคมและคุณภาพชีวิตที่ดี

1. ยุทธศาสตร์ที่ 1 การพัฒนาคุณภาพชีวิต

1.7 ด้านบริการชุมชนและสังคม แผนงานการศาสนาวัฒนธรรมและนันทนาการ

ที่	โครงการ/กิจกรรม	วัตถุประสงค์	เป้าหมาย(ผลผลิตของโครงการ)	งบประมาณและที่ผ่านมา					ตัวชี้วัด (KPI)	ผลที่คาดว่าจะได้รับ	หน่วยงานรับผิดชอบหลัก
				2561 (บาท)	2562 (บาท)	2563 (บาท)	2564 (บาท)	2565 (บาท)			
126	สนับสนุนให้มีสถานที่และอุปกรณ์การแข่งขัน (พัฒนาพื้นฐานการกีฬา) 1) อบรมเทคนิคการจัดกิจกรรมทางพลศึกษาและจัดการแข่งขันกีฬาสำหรับเด็ก 2) ฝึกสอนกีฬาภาคฤดูร้อน (ร้อนนี้มีกีฬาให้ลูกรัก) 3) จัดงานวันกีฬาแห่งชาติ (วันที่ 16 ธันวาคม ของทุกปี)	- เพื่อฝึกอบรม জনท.ประจำศูนย์เด็กเล็กให้มีความรู้ด้านวิชาการทางพลศึกษาและการจัดการแข่งขันกีฬาสำหรับเด็กเพื่อมุ่งเน้นเยาวชนในวัยเรียนใช้เวลาว่างให้เป็นประโยชน์ - เพื่อระลึกถึงพระปรีชาสามารถของพระบาทสมเด็จพระเจ้าอยู่หัว ร.9 ที่ทรงเป็นนักกีฬาตัวแทนของชาติไทยและกระตุ้นให้ประชาชนชาวไทยเห็นคุณค่าความสำคัญของการเล่นกีฬา การออกกำลังกายทำให้ร่างกายแข็งแรง สุขภาพดี	ครู/เจ้าหน้าที่ประจำศูนย์เด็กเล็กในเขตจังหวัด จำนวน 1 โครงการ สถานศึกษาสังกัด อบจ.ศก. จำนวน 1 โครงการ สถานศึกษาสังกัด อบจ.ศก. จำนวน 1 โครงการ			400,000	400,000	400,000	- จำนวนโครงการ/กิจกรรมที่ดำเนินการเพิ่มขึ้น - จำนวนประชาชนที่เป็นกลุ่มเป้าหมายเพิ่มขึ้น - ร้อยละของงบประมาณที่จัดสรรเพิ่มขึ้น	- เพิ่มพูนความรู้ครู/เจ้าหน้าที่ประจำศูนย์เด็กเล็ก มีความรู้ด้านวิชาการทางพลศึกษา และการจัดการแข่งขันกีฬาสำหรับเด็ก เยาวชนในวัยเรียน ใช้เวลาว่างให้เป็นประโยชน์ - ประชาชน เยาวชน มีความตระหนักถึงคุณค่าและความสำคัญของการเล่นกีฬา ช่วยปรับปรุงด้านความคิด /อุปนิสัย เป็นผู้ที่มีความเสียสละรู้แพ้ รู้ชนะ รู้อภัย และมีความสามัคคีต่อกัน	กองการศึกษา/ สป.อบจ./ สำนัก การช่าง กองการศึกษา

รายละเอียดโครงการพัฒนา  
แผนพัฒนาท้องถิ่น (พ.ศ. 2561 - 2565)  
องค์การบริหารส่วนจังหวัดศรีสะเกษ

แบบ ผ.02

ก. ยุทธศาสตร์จังหวัดที่ 2 การเสริมสร้างภูมิคุ้มกันทางสังคมและคุณภาพชีวิตที่ดี

ข. ยุทธศาสตร์การพัฒนาขององค์กรปกครองส่วนท้องถิ่นในเขตจังหวัดที่ 2 การเสริมสร้างภูมิคุ้มกันทางสังคมและคุณภาพชีวิตที่ดี

1. ยุทธศาสตร์ที่ 1 การพัฒนาคุณภาพชีวิต

1.7 ด้านบริการชุมชนและสังคม แผนงานการศาสนาวัฒนธรรมและนันทนาการ

ที่	โครงการ/กิจกรรม	วัตถุประสงค์	เป้าหมาย(ผลผลิตของโครงการ)	งบประมาณและที่ผ่านมา					ตัวชี้วัด (KPI)	ผลที่คาดว่าจะได้รับ	หน่วยงานรับผิดชอบหลัก	
				2561 (บาท)	2562 (บาท)	2563 (บาท)	2564 (บาท)	2565 (บาท)				
127	สนับสนุนและพัฒนาระบบ/วิธีการจัดการแข่งขัน (พัฒนาการกีฬาสู่ความเป็นเลิศ) 1) จัดการแข่งขันกีฬานักเรียนองค์กรปกครองส่วนท้องถิ่น 2) จัดหาวัสดุ/อุปกรณ์กีฬา (พัฒนาการกีฬาพื้นฐาน) 3) กิจกรรมกีฬาเยาวชนแห่งชาติ 4) สนับสนุนการจัดการแข่งขันกีฬาแห่งชาติ 5) จัดการแข่งขันกีฬา อปท. ทุกประเภท	1) เพื่อให้นักเรียนมีโอกาสได้ฝึกฝนและพัฒนาทักษะทางด้านกีฬาของตนเองให้สูงขึ้น 2) แข่งขันกีฬาเพื่อสัมพันธ์ภาพระหว่างสถานศึกษาของประเทศ  - เพื่อให้สถานศึกษามีอุปกรณ์การเล่น/แข่งขันกีฬาอย่างเพียงพอ - เพื่อกระตุ้น/ความสำคัญการเล่นกีฬาและออกกำลังกายเพื่อสุขภาพ - เพื่อให้เยาวชน/ประชาชนมีกิจกรรมกีฬาและออกกำลังกายเพื่อสุขภาพที่ดี	จัดการแข่งขันกีฬานักเรียนคัดเลือกตัวแทนไปแข่งขันระดับจังหวัด/ภาค/ประเทศ สถานศึกษาใน จ.ศรีสะเกษ  สถานศึกษาในสังกัด อบจ.ศรีสะเกษ  สถานศึกษาในสังกัด อบจ.ศรีสะเกษ			3,000,000	3,000,000	3,000,000		- จำนวนโครงการ/กิจกรรมที่ดำเนินการเพิ่มขึ้น - จำนวนประชาชนที่เป็นกลุ่มเป้าหมายเพิ่มขึ้น - ร้อยละของงบประมาณที่จัดสรรเพิ่มขึ้น	1) นักเรียนมีสุขภาพร่างกายแข็งแรง และรักการออกกำลังกาย 2) นักเรียนมีทักษะทางด้านกีฬาสูงขึ้น 3) นักเรียนมีความสามัคคีและมีน้ำใจเป็นนักกีฬา - เยาวชน/นักเรียน/ประชาชนให้มีวัสดุ/อุปกรณ์การเล่นกีฬาและออกกำลังกาย อย่างทั่วถึง - เยาวชน/ประชาชนมีกิจกรรมกีฬาและออกกำลังกายเพื่อสุขภาพที่ดี - เยาวชน/ประชาชนมีกิจกรรมกีฬาและออกกำลังกายเพื่อสุขภาพที่ดี	กองการศึกษา/สป.อบจ.

รายละเอียดโครงการพัฒนา  
แผนพัฒนาท้องถิ่น (พ.ศ. 2561 - 2565)  
องค์การบริหารส่วนจังหวัดศรีสะเกษ

แบบ ผ.02

ก. ยุทธศาสตร์จังหวัดที่ 2 การเสริมสร้างภูมิคุ้มกันทางสังคมและคุณภาพชีวิตที่ดี

ข. ยุทธศาสตร์การพัฒนาขององค์กรปกครองส่วนท้องถิ่นในเขตจังหวัดที่ 2 การเสริมสร้างภูมิคุ้มกันทางสังคมและคุณภาพชีวิตที่ดี

1. ยุทธศาสตร์ที่ 1 การพัฒนาคุณภาพชีวิต

1.7 ด้านบริการชุมชนและสังคม แผนงานการศาสนาวัฒนธรรมและนันทนาการ

ที่	โครงการ/กิจกรรม	วัตถุประสงค์	เป้าหมาย(ผลผลิตของโครงการ)	งบประมาณและที่ผ่านมา					ตัวชี้วัด (KPI)	ผลที่คาดว่าจะได้รับ	หน่วยงานรับผิดชอบหลัก
				2561 (บาท)	2562 (บาท)	2563 (บาท)	2564 (บาท)	2565 (บาท)			
128	สนับสนุนให้มีสถานที่ออกกำลังกาย/สวนสุขภาพแก่ประชาชน 1) โครงการจัดท้าวสด/อุปกรณ์กีฬา 2) โครงการบริการสนามกีฬาและศูนย์อุปกรณ์กีฬา 3) ดำเนินการบริหารสนามกีฬา ระดับจังหวัด 4) ส่งเสริม/พัฒนาวิทยาศาสตร์การกีฬา 5) จัดท้าวสด/อุปกรณ์กีฬาเพื่อมวลชน	- เพื่อจัดให้มีอุปกรณ์การเล่นกีฬา/แข่งขัน ให้บริการแก่ประชาชน	พื้นที่จังหวัด 22 อำเภอ (อบจ.ศก.พิจารณาจากกลุ่มเป้าหมายที่มีศักยภาพ จำนวน 4 แห่ง/ปี)			3,000,000	3,000,000	3,000,000	- จำนวนโครงการ/กิจกรรมที่ดำเนินการเพิ่มขึ้น - จำนวนประชาชนที่เป็นกลุ่มเป้าหมายเพิ่มขึ้น	ประชาชนมีสถานที่ อุปกรณ์การเล่นกีฬา/แข่งขันที่สะดวกและเพียงพอ	สป.อบจ./กองการศึกษา
129	สนับสนุนและพัฒนาระบบ/วิธีการจัดการแข่งขัน(พัฒนากีฬาเพื่อความเป็นเลิศ ) 1) จัดการแข่งขันกีฬภายในจังหวัด 2) จัดการแข่งขันกีฬาระหว่างหน่วยงานชิงชนะเลิศจังหวัด 3) จัดการแข่งขันกีฬาท้องถิ่น (กีฬา อบจ.สัมพันธ,ท้องถิ่นสัมพันธ)	- เพื่อพัฒนาการกีฬาก้าวสู่ความเป็นเลิศให้แก่เยาวชนและประชาชนทั่วไป	อบจ.ศก. ดำเนินกิจกรรมจัดการแข่งขันกีฬา จำนวน 1 โครงการ			3,000,000	3,000,000	3,000,000	- จำนวนโครงการ/กิจกรรมที่ดำเนินการเพิ่มขึ้น - จำนวนประชาชนที่เป็นกลุ่มเป้าหมายเพิ่มขึ้น	เยาวชนและประชาชนทั่วไปได้รับการพัฒนา การกีฬาก้าวสู่ความเป็นเลิศ	สป.อบจ./กองการศึกษา

รายละเอียดโครงการพัฒนา  
แผนพัฒนาท้องถิ่น (พ.ศ. 2561 - 2565)  
องค์การบริหารส่วนจังหวัดศรีสะเกษ

แบบ ผ.02

- ก. ยุทธศาสตร์จังหวัดที่ 2 การเสริมสร้างภูมิคุ้มกันทางสังคมและคุณภาพชีวิตที่ดี
- ข. ยุทธศาสตร์การพัฒนาขององค์กรปกครองส่วนท้องถิ่นในเขตจังหวัดที่ 2 การเสริมสร้างภูมิคุ้มกันทางสังคมและคุณภาพชีวิตที่ดี
1. ยุทธศาสตร์ที่ 1 การพัฒนาคุณภาพชีวิต
- 1.7 ด้านบริการชุมชนและสังคม แผนงานการศาสนาวัฒนธรรมและนันทนาการ

ที่	โครงการ/กิจกรรม	วัตถุประสงค์	เป้าหมาย(ผลผลิตของโครงการ)	งบประมาณและที่ผ่านมา					ตัวชี้วัด (KPI)	ผลที่คาดว่าจะได้รับ	หน่วยงานรับผิดชอบหลัก
				2561 (บาท)	2562 (บาท)	2563 (บาท)	2564 (บาท)	2565 (บาท)			
	4) สนับสนุนการแข่งขันกีฬา (กีฬาสัมพันธ์ - ชายแดนไทย - กัมพูชา) 5) สนับสนุนการกีฬาเพื่ออาชีพ (มวยไทย, ตะกร้อ, มวยสากล ฯลฯ) 6) เข้าร่วมแข่งขันกีฬานักเรียนนักศึกษาแห่งประเทศไทย 7) ส่งเสริมการพลศึกษา กีฬานันทนาการและสุขภาพ 8) นันทนาการสร้างสรรค์คุณภาพชีวิต 9) ส่งเสริมนักกีฬาดาวรุ่ง มุ่งโอลิมปิก 10) ส่งเสริมและพัฒนาทักษะการออกกำลังกาย										

รายละเอียดโครงการพัฒนา  
แผนพัฒนาท้องถิ่น (พ.ศ. 2561 - 2565)  
องค์การบริหารส่วนจังหวัดศรีสะเกษ

แบบ ผ.02

ก. ยุทธศาสตร์จังหวัดที่ 2 การเสริมสร้างภูมิคุ้มกันทางสังคมและคุณภาพชีวิตที่ดี

ข. ยุทธศาสตร์การพัฒนาขององค์กรปกครองส่วนท้องถิ่นในเขตจังหวัดที่ 2 การเสริมสร้างภูมิคุ้มกันทางสังคมและคุณภาพชีวิตที่ดี

1. ยุทธศาสตร์ที่ 1 การพัฒนาคุณภาพชีวิต

1.7 ด้านบริการชุมชนและสังคม แผนงานการศาสนาวัฒนธรรมและนันทนาการ

ที่	โครงการ/กิจกรรม	วัตถุประสงค์	เป้าหมาย(ผลผลิตของโครงการ)	งบประมาณและที่ผ่านมา					ตัวชี้วัด (KPI)	ผลที่คาดว่าจะได้รับ	หน่วยงานรับผิดชอบหลัก
				2561 (บาท)	2562 (บาท)	2563 (บาท)	2564 (บาท)	2565 (บาท)			
130	ส่งเสริมยกย่องผู้มีผลงานด้านกีฬา	- เพื่อส่งเสริมยกย่องบุคคลในจังหวัดศรีสะเกษ ผู้มีผลงานด้านกีฬา	-บุคคลในจังหวัดศรีสะเกษ ที่มีผลงานดีเด่นด้านกีฬา			200,000	200,000	200,000	- จำนวนโครงการ/กิจกรรมที่ดำเนินการเพิ่มขึ้น - จำนวนประชาชนที่เป็นกลุ่มเป้าหมายเพิ่มขึ้น	มีการพัฒนาด้านกีฬามากยิ่งขึ้น	กองการศึกษาฯ
131	สนับสนุนและพัฒนาการประชาสัมพันธ์การกีฬา	- เพื่อประชาสัมพันธ์ข่าวการกีฬาอย่างแพร่หลายและกว้างขวางให้ประชาชน	จัดทำสื่อประชาสัมพันธ์การกีฬา จำนวน 1 โครงการ			50,000	50,000	50,000	- จำนวนโครงการ/กิจกรรมที่ดำเนินการเพิ่มขึ้น - จำนวนประชาชนที่เป็นกลุ่มเป้าหมายเพิ่มขึ้น	ประชาชนได้รับทราบข่าวการกีฬาอย่างแพร่หลายและทั่วถึง	สป.อบจ.
132	จัดกิจกรรมประชาสัมพันธ์การกีฬา เช่น จัดคอนเสิร์ต จัดแข่งขันกีฬา รายการพิเศษ จัดนิทรรศการ เป็นต้น	- เพื่อประชาสัมพันธ์ข่าวการกีฬาอย่างแพร่หลายและกว้างขวางให้ประชาชน	จัดทำสื่อประชาสัมพันธ์การกีฬา จำนวน 1 โครงการ			300,000	300,000	300,000	- จำนวนโครงการ/กิจกรรมที่ดำเนินการเพิ่มขึ้น - จำนวนประชาชนที่เป็นกลุ่มเป้าหมายเพิ่มขึ้น	ประชาชนได้รับทราบข่าวการกีฬาอย่างแพร่หลายและทั่วถึง	สป.อบจ.
133	พัฒนาเครือข่ายส่งเสริมสุขภาพจิต และทักษะชีวิตสำหรับเยาวชนในสถานศึกษา	- เพื่อพัฒนาเครือข่ายส่งเสริมสุขภาพจิต	พัฒนาเครือข่ายส่งเสริมสุขภาพจิต จำนวน 1 โครงการ			300,000	300,000	300,000	- จำนวนโครงการ/กิจกรรมที่ดำเนินการเพิ่มขึ้น - จำนวนประชาชนที่เป็นกลุ่มเป้าหมายเพิ่มขึ้น	เยาวชนในสถานศึกษามีสุขภาพจิตที่ดี	กองการศึกษาฯ

รายละเอียดโครงการพัฒนา  
แผนพัฒนาท้องถิ่น (พ.ศ. 2561 - 2565)  
องค์การบริหารส่วนจังหวัดศรีสะเกษ

แบบ ผ.02

ก. ยุทธศาสตร์จังหวัดที่ 2 การเสริมสร้างภูมิคุ้มกันทางสังคมและคุณภาพชีวิตที่ดี

ข. ยุทธศาสตร์การพัฒนาขององค์กรปกครองส่วนท้องถิ่นในเขตจังหวัดที่ 2 การเสริมสร้างภูมิคุ้มกันทางสังคมและคุณภาพชีวิตที่ดี

1. ยุทธศาสตร์ที่ 1 การพัฒนาคุณภาพชีวิต

1.7 ด้านบริการชุมชนและสังคม แผนงานการศาสนาวัฒนธรรมและนันทนาการ

ที่	โครงการ/กิจกรรม	วัตถุประสงค์	เป้าหมาย(ผลผลิตของโครงการ)	งบประมาณและที่ผ่านมา					ตัวชี้วัด (KPI)	ผลที่คาดว่าจะได้รับ	หน่วยงานรับผิดชอบหลัก
				2561 (บาท)	2562 (บาท)	2563 (บาท)	2564 (บาท)	2565 (บาท)			
134	ส่งเสริมการใช้พลศึกษา การกีฬา และนันทนาการเพื่อพัฒนาคน	- เพื่อมุ่งพัฒนาประชาชนทุกเพศ/วัย ให้มีสุขภาพ ภาย จิตใจ สติ ปัญญา อารมณ์และการอยู่ร่วมกับผู้อื่นในสังคมอย่างดี โดยใช้ องค์ความรู้พลศึกษา/การกีฬา / นันทนาการเพื่อพัฒนาคน	อบจ.ศก.บูรณาการ กับหน่วยงานที่เกี่ยวข้อง จำนวน 1 โครงการ			300,000	300,000	300,000	- จำนวนโครงการ/กิจกรรม ที่ดำเนินการเพิ่มขึ้น - จำนวนประชาชนที่เป็นกลุ่มเป้าหมายเพิ่มขึ้น	ได้แนวทางการแก้ไขปัญหาสังคมโดยใช้ พลศึกษา การกีฬาและนันทนาการร่วมกัน ในการพัฒนาคน	สป.อบจ.
135	การจัดกิจกรรมงานประเพณีอนุรักษ์ ฟื้นฟูศิลปวัฒนธรรม จารีตประเพณี และภูมิปัญญาท้องถิ่น 1) เทศกาลปีใหม่/งานกาชาด 2) เทศกาลเงาะทุเรียนและของดีศรีสะเกษ /งานข้าวโพดหวาน 3) เทศกาลสงกรานต์ 4) งานหอมแดง กระจ่างไหมของดียางชุมน้อย/ชุมคำวังหิน	เพื่อสืบสานวัฒนธรรม ประเพณีอันดีงาม ของไทย	อบจ.ศก ดำเนินกิจกรรม/งาน ศิลปวัฒนธรรม จารีตประเพณีท้องถิ่นภายในจังหวัด จำนวน 1 โครงการ			3,000,000	3,000,000	3,000,000	- จำนวนกิจกรรม/งานศิลปวัฒนธรรม จารีตประเพณี ภายในจังหวัด	1) ชุมชนตระหนักและเห็นความสำคัญของวันปีใหม่ 2) ประชาชนได้ร่วมกิจกรรมวันปีใหม่ 3) ประเพณี ศิลปวัฒนธรรม ได้รับการสืบสาน เพื่อมิให้สูญหายไป	กองการศึกษา/ สป.อบจ./ กองแผนฯ

รายละเอียดโครงการพัฒนา  
แผนพัฒนาท้องถิ่น (พ.ศ. 2561 - 2565)  
องค์การบริหารส่วนจังหวัดศรีสะเกษ

แบบ ผ.02

- ก. ยุทธศาสตร์จังหวัดที่ 2 การเสริมสร้างภูมิคุ้มกันทางสังคมและคุณภาพชีวิตที่ดี
- ข. ยุทธศาสตร์การพัฒนาขององค์กรปกครองส่วนท้องถิ่นในเขตจังหวัดที่ 2 การเสริมสร้างภูมิคุ้มกันทางสังคมและคุณภาพชีวิตที่ดี

1. ยุทธศาสตร์ที่ 1 การพัฒนาคุณภาพชีวิต

1.7 ด้านบริการชุมชนและสังคม แผนงานการศาสนาวัฒนธรรมและนันทนาการ

ที่	โครงการ/กิจกรรม	วัตถุประสงค์	เป้าหมาย(ผลผลิตของโครงการ)	งบประมาณและที่ผ่านมา					ตัวชี้วัด (KPI)	ผลที่คาดว่าจะได้รับ	หน่วยงานรับผิดชอบหลัก
				2561 (บาท)	2562 (บาท)	2563 (บาท)	2564 (บาท)	2565 (บาท)			
	5) งานประเพณีบุญบั้งไฟ 6) งานเทศกาลพริก อ.กันทรารมย์ 7) งานวันอาสาฬหบูชา/เข้าพรรษา 8) การส่งเสริม อนุรักษ์ สืบทอด พิธีกรรม 9) กิจกรรมวันสำคัญ/รัฐพิธี 10) กิจกรรมสืบสานวัฒนธรรม ประเพณีท้องถิ่น - ไหว้แม่เฒ่าธาตุ/คุ้มโฮม - งานประเพณีแซนโถงนา										
	- งานประเพณีบุญผะเหวด - มหกรรมแข่งเรือยาว - มหกรรมสืบสานวัฒนธรรม เมืองคูมิตร์ ไทย - กัมพูชา										



รายละเอียดโครงการพัฒนา  
แผนพัฒนาท้องถิ่น (พ.ศ. 2561 - 2565)  
องค์การบริหารส่วนจังหวัดศรีสะเกษ

แบบ ผ.02

ก. ยุทธศาสตร์จังหวัดที่ 2 การเสริมสร้างภูมิคุ้มกันทางสังคมและคุณภาพชีวิตที่ดี

ข. ยุทธศาสตร์การพัฒนาขององค์กรปกครองส่วนท้องถิ่นในเขตจังหวัดที่ 2 การเสริมสร้างภูมิคุ้มกันทางสังคมและคุณภาพชีวิตที่ดี

1. ยุทธศาสตร์ที่ 1 การพัฒนาคุณภาพชีวิต

1.7 ด้านบริการชุมชนและสังคม แผนงานการศาสนาวัฒนธรรมและนันทนาการ

ที่	โครงการ/กิจกรรม	วัตถุประสงค์	เป้าหมาย(ผลผลิตของโครงการ)	งบประมาณและที่ผ่านมา					ตัวชี้วัด (KPI)	ผลที่คาดว่าจะได้รับ	หน่วยงานรับผิดชอบหลัก
				2561 (บาท)	2562 (บาท)	2563 (บาท)	2564 (บาท)	2565 (บาท)			
136	การอนุรักษ์วัฒนธรรมความเป็นหญิงไทย	- เพื่ออนุรักษ์วัฒนธรรมการกินของสงวนตัวของหญิงไทย และให้เด็กและเยาวชนหญิงรู้บทบาท หน้าที่ กาลเทศะความเป็นหญิงไทย	- เด็กและเยาวชนหญิงในจังหวัดศรีสะเกษ จำนวน 1 โครงการ			300,000	300,000	300,000	- จำนวนเด็กและเยาวชนหญิงที่ร่วมกิจกรรม	- เด็กและเยาวชนหญิงในจังหวัดศรีสะเกษ มีความเป็นกุลสตรีไทยมากขึ้น	กองการศึกษา
137	เทศกาลดอกคำดวนบานสีบสานประเพณีสีเผ่าไท	- เพื่อสืบสานประเพณีสีเผ่าไท - เพื่อประชาสัมพันธ์ประเพณีวัฒนธรรมท้องถิ่นให้เป็นที่รู้จัก - เพื่อเป็นการอนุรักษ์/สืบสานประเพณี วัฒนธรรมของชนเผ่าในจังหวัดศรีสะเกษได้แก่ ส่วย ลาว เยอและเขมร	- จัด/ร่วมกิจกรรมการแข่งขัน การประกวด การแสดง วัฒนธรรม ประเพณี ความเป็นอยู่ ประวัตินของวัฒนธรรมท้องถิ่น			4,000,000 (งบ อบจ.)	4,000,000 (งบ อบจ.)	4,000,000 (งบ อบจ.)	- จำนวนโครงการ/กิจกรรมที่ดำเนินการเพิ่มขึ้น - ร้อยละของงบประมาณที่จัดสรรเพิ่มขึ้น		กองการศึกษา /
138	ศึกษา/เรียนรู้ย้อนรอยดินแดนแห่งสี่ชนเผ่า(เขมร ส่วย เยอ ลาว) จังหวัดศรีสะเกษ	- เพื่อทราบประวัติความเป็นมาของจังหวัดศรีสะเกษ ให้แพร่หลายเป็นที่รู้จักแก่ประชาชน/นักท่องเที่ยว	จัดทำสื่อ / ประชาสัมพันธ์ จำนวน 1 โครงการ			200,000	200,000	200,000	- จำนวนสื่อ/ประชาสัมพันธ์	มีการประชาสัมพันธ์จังหวัดศรีสะเกษให้เป็นที่รู้จัก/สนใจแก่ประชาชน/นักท่องเที่ยวมากขึ้น	กองการศึกษา

รายละเอียดโครงการพัฒนา  
แผนพัฒนาท้องถิ่น (พ.ศ. 2561 - 2565)  
องค์การบริหารส่วนจังหวัดศรีสะเกษ

แบบ ผ.02

ก. ยุทธศาสตร์จังหวัดที่ 2 การเสริมสร้างภูมิคุ้มกันทางสังคมและคุณภาพชีวิตที่ดี

ข. ยุทธศาสตร์การพัฒนาขององค์กรปกครองส่วนท้องถิ่นในเขตจังหวัดที่ 2 การเสริมสร้างภูมิคุ้มกันทางสังคมและคุณภาพชีวิตที่ดี

1. ยุทธศาสตร์ที่ 1 การพัฒนาคุณภาพชีวิต

1.7 ด้านบริการชุมชนและสังคม แผนงานการศาสนาวัฒนธรรมและนันทนาการ

ที่	โครงการ/กิจกรรม	วัตถุประสงค์	เป้าหมาย(ผลผลิตของโครงการ)	งบประมาณและที่ผ่านมา					ตัวชี้วัด (KPI)	ผลที่คาดว่าจะได้รับ	หน่วยงานรับผิดชอบหลัก
				2561 (บาท)	2562 (บาท)	2563 (บาท)	2564 (บาท)	2565 (บาท)			
139	จัดกิจกรรมส่งเสริมเอกลักษณ์ท้องถิ่น 1) ส่งเสริมฟื้นฟู สืบทอดภูมิปัญญาท้องถิ่น (การย้อมผ้าไหม ปุยหมัก การนวดแผนโบราณและสมุนไพร เพื่อรักษาโรค เพื่อสุขภาพ ฯลฯ) 2) ส่งเสริมกิจกรรมเผยแพร่ภูมิปัญญาท้องถิ่น	1) เพื่อเป็นการสืบทอดภูมิปัญญาท้องถิ่นให้สูญหายไป 2) เพื่อให้ชุมชนมีความรู้และนำภูมิปัญญาท้องถิ่นมาใช้ในวิถีชีวิตได้ 3) เพื่อเผยแพร่ ประชาสัมพันธ์กิจกรรมภูมิปัญญาท้องถิ่น	อบจ.ศก ดำเนินกิจกรรม/งาน ส่งเสริมเอกลักษณ์/ภูมิปัญญาท้องถิ่น ภายในจังหวัด 1 โครงการ			300,000	300,000	300,000	- จำนวนกิจกรรม/งานส่งเสริมเอกลักษณ์/ภูมิปัญญาท้องถิ่นภายในจังหวัด	1) ภูมิปัญญาท้องถิ่น ได้รับการสืบทอดแก่คนรุ่นหลัง 2) ชุมชน มีความรู้และนำภูมิปัญญาท้องถิ่นมาใช้และพัฒนาวิถีชีวิตตนเองได้ 3) ภูมิปัญญาท้องถิ่นได้รับการเผยแพร่ แก่สาธารณชน 3) ภูมิปัญญาท้องถิ่นได้รับการเผยแพร่ แก่สาธารณชน 4) เยาวชน มีความรู้ ความเข้าใจ และตระหนักถึงความสำคัญของภูมิปัญญาท้องถิ่น	กองการศึกษา
140	จัดตั้งศูนย์ส่งเสริมภูมิปัญญาท้องถิ่น	1) เพื่อเป็นแหล่งศึกษาเรียนรู้ภูมิปัญญาท้องถิ่นด้านต่างๆ 2) เพื่อเป็นการอนุรักษ์และสืบสานภูมิปัญญาท้องถิ่น	เป็นศูนย์กลางรวบรวมแหล่งเรียนรู้ตลอดจนเป็นศูนย์ประสานงานด้านภูมิปัญญาท้องถิ่น			300,000	300,000	300,000	- จำนวนศูนย์กลางรวบรวมแหล่งเรียนรู้/ศูนย์ประสานงานด้านภูมิปัญญาท้องถิ่น	มีศูนย์กลางการอนุรักษ์ภูมิปัญญาท้องถิ่นแบบยั่งยืน	กองการศึกษา

รายละเอียดโครงการพัฒนา  
แผนพัฒนาท้องถิ่น (พ.ศ. 2561 - 2565)  
องค์การบริหารส่วนจังหวัดศรีสะเกษ

แบบ ผ.02

ก. ยุทธศาสตร์จังหวัดที่ 2 การเสริมสร้างภูมิคุ้มกันทางสังคมและคุณภาพชีวิตที่ดี

ข. ยุทธศาสตร์การพัฒนาขององค์กรปกครองส่วนท้องถิ่นในเขตจังหวัดที่ 2 การเสริมสร้างภูมิคุ้มกันทางสังคมและคุณภาพชีวิตที่ดี

1. ยุทธศาสตร์ที่ 1 การพัฒนาคุณภาพชีวิต

1.7 ด้านบริการชุมชนและสังคม แผนงานการศาสนาวัฒนธรรมและนันทนาการ

ที่	โครงการ/กิจกรรม	วัตถุประสงค์	เป้าหมาย(ผลผลิตของโครงการ)	งบประมาณและที่ผ่านมา					ตัวชี้วัด (KPI)	ผลที่คาดว่าจะได้รับ	หน่วยงานรับผิดชอบหลัก
				2561 (บาท)	2562 (บาท)	2563 (บาท)	2564 (บาท)	2565 (บาท)			
141	สนับสนุนการพัฒนาภูมิปัญญาท้องถิ่นของชุมชนชนบทอีสาน	- เพื่อเสริมสร้างศักยภาพของชุมชนในการจัดการภูมิปัญญาท้องถิ่น ตามวิถีประชาชน โดยเป็นการวิจัยปฏิบัติการเน้นกระบวนการมีส่วนร่วมในการพัฒนาชุมชน	สนับสนุนหมู่บ้านนำร่องปฏิบัติการวิจัยในการพัฒนาการจัดการภูมิปัญญาท้องถิ่นของชุมชนชนบท จำนวน 1 โครงการ			200,000	200,000	200,000	- จำนวนหมู่บ้านนำร่องปฏิบัติการวิจัยในการจัดการภูมิปัญญาท้องถิ่นของชุมชน	ชุมชนชนบทได้รับการพัฒนาการจัดการ ภูมิปัญญาท้องถิ่นของตนเอง โดยมีองค์กรท้องถิ่นเป็นหน่วยงานหลักของการสนับสนุน	ทุกกอง/สำนักงาน
142	ส่งเสริมการจัดการภูมิปัญญาท้องถิ่นโดยชุมชน และเพื่อชุมชน	- เพื่อให้ภูมิปัญญาท้องถิ่นมีทายาทและสานต่อซึ่งภูมิปัญญาท้องถิ่น	ส่งเสริมปราชญ์ชาวบ้านหรือผู้ทรงภูมิปัญญาท้องถิ่น จำนวน 1 โครงการ			200,000	200,000	200,000	- จำนวนปราชญ์ชาวบ้าน/ภูมิปัญญาท้องถิ่น	ภูมิปัญญาท้องถิ่นมีทายาทและสานต่อ เพื่อให้ลูกหลานได้สืบสานต่อ	ทุกกอง/สำนักงาน
143	ส่งเสริม/สนับสนุนด้านศาสนา 1) กิจกรรมการแข่งขันตอบปัญหาธรรมะ/อบรมปฏิบัติธรรม 2) ส่งเสริมการทำนุบำรุงศาสนาและงานสำคัญของศาสนา 3) สนับสนุนการอบรม ศาสนพิธี / ภาษาบาลี 4) ส่งเสริม/พัฒนาพระ นักเผยแผ่ / พระสังฆาธิการ/ไวยาวัจกร	1) เพื่อให้นักเรียนมีความรู้ความเข้าใจในหลักธรรมคำสอนทางศาสนา 2) เพื่อให้นักเรียนมีคุณธรรมจริยธรรม และศีลธรรม คุณลักษณะอันดีที่พึงประสงค์	อบจ.ศก ดำเนินกิจกรรม/งานส่งเสริมการศาสนาภายในจังหวัด จำนวน 1 โครงการ			1,000,000	1,000,000	1,000,000	- จำนวนกิจกรรม/งานส่งเสริมการศาสนาภายในจังหวัด	1) นักเรียนมีความรู้ความเข้าใจในหลักธรรมคำสอนทางศาสนา 2) นักเรียนนำความรู้ในหลักธรรมตามศาสนามาปฏิบัติในชีวิตประจำวันได้ 3) นักเรียนมีคุณธรรมจริยธรรมและคุณลักษณะที่พึงประสงค์	กองการศึกษา/ส.ป.อบจ./กองแผนฯ

รายละเอียดโครงการพัฒนา  
แผนพัฒนาท้องถิ่น (พ.ศ. 2561 - 2565)  
องค์การบริหารส่วนจังหวัดศรีสะเกษ

แบบ ผ.02

ก. ยุทธศาสตร์จังหวัดที่ 2 การเสริมสร้างภูมิคุ้มกันทางสังคมและคุณภาพชีวิตที่ดี

ข. ยุทธศาสตร์การพัฒนาขององค์กรปกครองส่วนท้องถิ่นในเขตจังหวัดที่ 2 การเสริมสร้างภูมิคุ้มกันทางสังคมและคุณภาพชีวิตที่ดี

1. ยุทธศาสตร์ที่ 1 การพัฒนาคุณภาพชีวิต

1.7 ด้านบริการชุมชนและสังคม แผนงานการศาสนาวัฒนธรรมและนันทนาการ

ที่	โครงการ/กิจกรรม	วัตถุประสงค์	เป้าหมาย(ผลผลิตของโครงการ)	งบประมาณและที่ผ่านมา					ตัวชี้วัด (KPI)	ผลที่คาดว่าจะได้รับ	หน่วยงานรับผิดชอบหลัก
				2561 (บาท)	2562 (บาท)	2563 (บาท)	2564 (บาท)	2565 (บาท)			
144	การแข่งขันกีฬาฟุตบอล อบจ.ศรีสะเกษโอเพ่นคัพ ด้านยาเสพติด	- เพื่อให้เด็ก เยาวชน และประชาชนได้ออกกำลังกาย และใช้เวลาว่างให้เกิดประโยชน์ ห่างไกลยาเสพติด	- จัดการแข่งขันกีฬาฟุตบอล จำนวน 5 รุ่น 1) อายุไม่เกิน 12 ปี 2) อายุไม่เกิน 15 ปี 3) อายุไม่เกิน 17 ปี 4) ประชาชนทั่วไป 5) รุ่นอาวุโส			300,000	300,000	300,000	-จำนวนเด็ก เยาวชน ประชาชนทั่วไปเข้าร่วมกิจกรรมเพิ่มมากขึ้น	1) เด็ก เยาวชน และประชาชนได้รับการพัฒนาทักษะการเล่นกีฬาฟุตบอลเพิ่มมากขึ้น 2) นักกีฬาก้าวเข้าสู่การเป็นนักกีฬาระดับกิ่งอาชีพ และนักกีฬาอาชีพเพิ่มมากขึ้น	สป.อบจ.
145	การแข่งขันกีฬาบาสเกตบอล อบจ.ศรีสะเกษ คัพ	- เพื่อให้เด็ก เยาวชน และประชาชนได้มีโอกาสพัฒนาทักษะการเล่นกีฬาบาสเกตบอล	- จัดการแข่งขันกีฬาบาสเกตบอล จำนวน 5 รุ่น 1) รุ่นประชาชนชาย 2) รุ่นประชาชนหญิง 3) รุ่นอายุไม่เกิน 18ปี 4) รุ่นอายุไม่เกิน 15 ปี 5) รุ่นอายุไม่เกิน 12 ปี			200,000	200,000	200,000	-จำนวนเด็ก เยาวชน ประชาชนทั่วไปเข้าร่วมกิจกรรมเพิ่มมากขึ้น	1) เด็ก เยาวชน และประชาชนได้รับการพัฒนาทักษะการเล่นกีฬาบาสเกตบอลเพิ่มมากขึ้น 2) นักกีฬาก้าวเข้าสู่การเป็นนักกีฬาระดับกิ่งอาชีพ และนักกีฬาอาชีพเพิ่มมากขึ้น	สป.อบจ.

รายละเอียดโครงการพัฒนา  
แผนพัฒนาท้องถิ่น (พ.ศ. 2561 - 2565)  
องค์การบริหารส่วนจังหวัดศรีสะเกษ

แบบ ผ.02

ก. ยุทธศาสตร์จังหวัดที่ 2 การเสริมสร้างภูมิคุ้มกันทางสังคมและคุณภาพชีวิตที่ดี

ข. ยุทธศาสตร์การพัฒนาขององค์กรปกครองส่วนท้องถิ่นในเขตจังหวัดที่ 2 การเสริมสร้างภูมิคุ้มกันทางสังคมและคุณภาพชีวิตที่ดี

1. ยุทธศาสตร์ที่ 1 การพัฒนาคุณภาพชีวิต

1.7 ด้านบริการชุมชนและสังคม แผนงานการศาสนาวัฒนธรรมและนันทนาการ

ที่	โครงการ/กิจกรรม	วัตถุประสงค์	เป้าหมาย(ผลผลิตของโครงการ)	งบประมาณและที่ผ่านมา					ตัวชี้วัด (KPI)	ผลที่คาดว่าจะได้รับ	หน่วยงานรับผิดชอบหลัก
				2561 (บาท)	2562 (บาท)	2563 (บาท)	2564 (บาท)	2565 (บาท)			
146	การแข่งขันกีฬาฟุตบอล 7 คน "อบจ.ศรีสะเกษจูเนียร์ คัพ"	- เพื่อให้เด็ก มีเวทีในการออกกำลังกายและปลูกจิตสำนึกการออกกำลังกาย	- จัดการแข่งขันกีฬาฟุตบอล 7 คน จำนวน 2 รุ่น 1) รุ่นอายุไม่เกิน 10 ปี 2) รุ่นอายุไม่เกิน 12 ปี 3) รุ่นอายุไม่เกิน 15 ปี			100,000	100,000	100,000	-จำนวนเด็กร่วมกิจกรรมเพิ่มมากขึ้น	1) เด็กมีสุขภาพร่างกายแข็งแรง 2) เด็กมีเวทีในการพัฒนาทางด้านร่างกาย	สป.อบจ.
147	จัดอบรมฝึกทักษะการเล่นกีฬาแก่เด็กเยาวชนภาคฤดูร้อนกีฬาเพื่อลูกรัก	- เพื่อพัฒนาทักษะด้านกีฬาให้แก่เด็ก เยาวชน - เพื่อเสริมสร้างสุขภาพพลานามัยให้แก่เด็ก เยาวชน	จัดฝึกอบรมกีฬา จำนวน 4 ชนิดกีฬา ได้แก่ - ฟุตบอล - แบดมินตัน - บาสเกตบอล - ฟุตซอล				150,000	150,000	-ร้อยละผู้เข้าร่วมกิจกรรมมีทักษะการเล่นกีฬาเพิ่มมากขึ้น	เด็ก เยาวชน มีพัฒนาการด้านทักษะการเล่นกีฬาเพิ่มมากขึ้น	สป.อบจ.
148	อบรมพัฒนาทักษะผู้ฝึกสอนกีฬาท้องถิ่น	- เพื่อพัฒนาผู้ฝึกสอนกีฬาฟุตบอลและบุคลากรทางการศึกษาให้มีความรู้และทักษะเพิ่มมากขึ้น	จัดอบรมให้ความรู้และเทคนิคการฝึกสอนกีฬา เช่น ฟุตบอล ฟุตซอล วอลเลย์บอล ฯลฯ จำนวน 1 รุ่น ุละ100 คน				100,000	100,000	-ร้อยละผู้เข้าร่วมกิจกรรมมีทักษะการเล่นกีฬาเพิ่มมากขึ้น	ผู้ฝึกสอนกีฬาระดับท้องถิ่น มีพัฒนาการมีทักษะการฝึกสอนกีฬาเพิ่มมากขึ้น	สป.อบจ.

รายละเอียดโครงการพัฒนา  
แผนพัฒนาท้องถิ่น (พ.ศ. 2561 - 2565)  
องค์การบริหารส่วนจังหวัดศรีสะเกษ

แบบ ผ.02

- ก. ยุทธศาสตร์จังหวัดที่ 2 การเสริมสร้างภูมิคุ้มกันทางสังคมและคุณภาพชีวิตที่ดี  
 ข. ยุทธศาสตร์การพัฒนาขององค์กรปกครองส่วนท้องถิ่นในเขตจังหวัดที่ 2 การเสริมสร้างภูมิคุ้มกันทางสังคมและคุณภาพชีวิตที่ดี

1. ยุทธศาสตร์ที่ 1 การพัฒนาคุณภาพชีวิต

1.7 ด้านบริการชุมชนและสังคม แผนงานการศาสนาวัฒนธรรมและนันทนาการ

ที่	โครงการ/กิจกรรม	วัตถุประสงค์	เป้าหมาย(ผลผลิตของโครงการ)	งบประมาณและที่ผ่านมา					ตัวชี้วัด (KPI)	ผลที่คาดว่าจะได้รับ	หน่วยงานรับผิดชอบหลัก
				2561 (บาท)	2562 (บาท)	2563 (บาท)	2564 (บาท)	2565 (บาท)			
149	การแข่งขันกีฬาฟุตบอล อบจ.คัพ เสริมสร้างความสามัคคีคนในท้องถิ่นจังหวัดศรีสะเกษ	- เพื่อพัฒนาทักษะด้านกีฬาให้แก่เยาวชน และประชาชนในพื้นที่จังหวัดศรีสะเกษ	จัดการแข่งขันฟุตบอลในระดับอำเภอ จำนวน 22 อำเภอ และระดับจังหวัด				1,600,000	1,600,000	- ร้อยละผู้เข้าร่วมกิจกรรมมีทักษะการเล่นกีฬาเพิ่มมากขึ้น	เด็ก เยาวชน มีพัฒนาการด้านทักษะการเล่นกีฬาเพิ่มมากขึ้น	สป.อบจ.
150	มหกรรมกีฬาและนันทนาการ อบจ.ศรีสะเกษ คัพ สีเฝ้าไทยศรีสะเกษ	- เพื่อให้เด็ก เยาวชน และประชาชนทั่วไป มีเวที สถานที่แข่งขันกีฬาและนันทนาการ	- จัดกิจกรรมแข่งขันกีฬาสถาบันสงฆาราม เทศกาลปีใหม่สีเฝ้าไทยศรีสะเกษ จำนวน 1 โครงการ			200,000	200,000	200,000	- จำนวนเด็ก เยาวชน ประชาชนทั่วไปเข้าร่วมกิจกรรมเพิ่มมากขึ้น	1) เด็ก เยาวชน และประชาชนทั่วไป มีเวทีในการแสดงความสามารถด้านกีฬา 2) ส่งเสริมกิจกรรมของจังหวัดศรีสะเกษ 3) มีกิจกรรมให้เด็กเยาวชน และประชาชนออกกำลังกาย และใช้เวลาว่างเกิดประโยชน์	สป.อบจ.

รายละเอียดโครงการพัฒนา  
แผนพัฒนาท้องถิ่น (พ.ศ. 2561 - 2565)  
องค์การบริหารส่วนจังหวัดศรีสะเกษ

แบบ ผ.02

ก. ยุทธศาสตร์จังหวัดที่ 2 การเสริมสร้างภูมิคุ้มกันทางสังคมและคุณภาพชีวิตที่ดี

ข. ยุทธศาสตร์การพัฒนาขององค์กรปกครองส่วนท้องถิ่นในเขตจังหวัดที่ 2 การเสริมสร้างภูมิคุ้มกันทางสังคมและคุณภาพชีวิตที่ดี

1. ยุทธศาสตร์ที่ 1 การพัฒนาคุณภาพชีวิต

1.7 ด้านบริการชุมชนและสังคม แผนงานการศาสนาวัฒนธรรมและนันทนาการ

ที่	โครงการ/กิจกรรม	วัตถุประสงค์	เป้าหมาย(ผลผลิตของโครงการ)	งบประมาณและที่ผ่านมา					ตัวชี้วัด (KPI)	ผลที่คาดว่าจะได้รับ	หน่วยงานรับผิดชอบหลัก
				2561 (บาท)	2562 (บาท)	2563 (บาท)	2564 (บาท)	2565 (บาท)			
151	จัดการแข่งขันเดิน - วิ่งเพื่อสุขภาพ	- เพื่อให้เด็ก เยาวชน และประชาชนได้ออกกำลังกายเพื่อสุขภาพ - กระตุ้นให้เด็ก เยาวชน และประชาชนรักการออกกำลังกาย	- จัดกิจกรรมเดิน - วิ่งระยะทาง 10.5 กม. และ 5 กม. รวม 1 โครงการ			300,000	300,000	300,000	- ร้อยละผู้เข้าร่วมกิจกรรมรักการออกกำลังกายเพิ่มมากขึ้น	1)ผู้ร่วมกิจกรรมมีสุขภาพพลามัยแข็งแรง 2)มีการออกกำลังกายอย่างสม่ำเสมอ	สป.อบจ.
152	จัดการแข่งขันกีฬาฟุตบอลอาวุโสเสริมสร้างความปรองดองสมานฉันท์จังหวัดศรีสะเกษ	- เพื่อให้ผู้สูงอายุได้มีโอกาสออกกำลังกายและเสริมสร้างความรักสามัคคีของคนในชาติ	จัดการแข่งขันกีฬาฟุตบอลในรุ่นอาวุโสจำนวน 1 โครงการ			100,000	100,000	100,000	- ร้อยละผู้เข้าร่วมกิจกรรมมีสุขภาพแข็งแรง	1)ผู้ร่วมกิจกรรมมีสุขภาพพลามัยแข็งแรง 2)มีการออกกำลังกายอย่างสม่ำเสมอ	สป.อบจ.
153	การจัดกิจกรรมบูรณาการจัดการแข่งขันวิ่งปั่นมินิมาราธอนรับฤดูกาลดอกฝ้ายบาน	- เพื่อส่งเสริมให้ประชาชนมีสุขภาพพลานามัยที่สมบูรณ์แข็งแรง	จัดกิจกรรมปั่น-วิ่งในเขตตำบลภูฝ้ายอำเภอขุนหาญ จำนวน 1 โครงการ			100,000	100,000	100,000	- ร้อยละผู้เข้าร่วมกิจกรรมเพิ่มมากขึ้น	1)ประชาชนมีสุขภาพพลามัยแข็งแรง 2)ประชาชนตระหนักถึงความสำคัญของสุขภาพร่างกาย	สป.อบจ.

รายละเอียดโครงการพัฒนา  
แผนพัฒนาท้องถิ่น (พ.ศ. 2561 - 2565)  
องค์การบริหารส่วนจังหวัดศรีสะเกษ

แบบ ผ.02

ก. ยุทธศาสตร์จังหวัดที่ 2 การเสริมสร้างภูมิคุ้มกันทางสังคมและคุณภาพชีวิตที่ดี

ข. ยุทธศาสตร์การพัฒนาขององค์กรปกครองส่วนท้องถิ่นในเขตจังหวัดที่ 2 การเสริมสร้างภูมิคุ้มกันทางสังคมและคุณภาพชีวิตที่ดี

1. ยุทธศาสตร์ที่ 1 การพัฒนาคุณภาพชีวิต

1.7 ด้านบริการชุมชนและสังคม แผนงานการศาสนาวัฒนธรรมและนันทนาการ

ที่	โครงการ/กิจกรรม	วัตถุประสงค์	เป้าหมาย(ผลผลิตของโครงการ)	งบประมาณและที่ผ่านมา					ตัวชี้วัด (KPI)	ผลที่คาดว่าจะได้รับ	หน่วยงานรับผิดชอบหลัก
				2561 (บาท)	2562 (บาท)	2563 (บาท)	2564 (บาท)	2565 (บาท)			
154	การบูรณาการจัดการแข่งขันกีฬาแห่งชาติ/คนพิการแห่งชาติ	- เพื่อพัฒนาทักษะการแข่งขันกีฬาได้มาตรฐานสากล และเสริมสร้างความรักความสามัคคีของคนในชาติ	ดำเนินการจัดกิจกรรมบูรณาการร่วมกับหน่วยงานอื่นๆ จำนวน 1 โครงการ				1,500,000		- จำนวนประชาชนกลุ่มเป้าหมายมีทักษะการเล่นกีฬาเพิ่มมากขึ้น - ร้อยละอัตราการเจริญเติบโตเศรษฐกิจภายในจังหวัด	1)ประชาชนมีพัฒนาการทางด้านทักษะการเล่นกีฬาเพิ่มมากขึ้น 2)ประชาชนได้มีส่วนร่วมในการจัดกิจกรรมแข่งขันกีฬาในระดับประเทศ	สป.อบจ. กองแผนฯ
155	เงินอุดหนุนส่วนราชการ/สมาคม/หน่วยงานอื่นที่ร้องขอการสนับสนุน 1. อุดหนุนสมาคมกีฬาจังหวัดศรีสะเกษ	- เพื่อจ่ายเงินอุดหนุนให้แก่ส่วนราชการ/สมาคม/หน่วยงาน - เพื่อจ่ายเงินอุดหนุนให้แก่สมาคมกีฬาจังหวัดศรีสะเกษ	เงินอุดหนุนส่วนราชการ/สมาคม/หน่วยงานอื่นที่เงินอุดหนุนสมาคมกีฬาจังหวัดศรีสะเกษ			10,000,000	10,000,000	10,000,000	- ร้อยละของงบประมาณที่ให้การอุดหนุน	- มีเงินอุดหนุนให้แก่ส่วนราชการ/สมาคม/หน่วยงานอื่น - มีเงินอุดหนุนให้แก่สมาคมกีฬาจังหวัดศรีสะเกษ และเป็นไปตามหลักการที่กระทรวงมหาดไทยกำหนด	ทุกกอง/สำนัก กองแผนฯ



รายละเอียดโครงการพัฒนา

แผนพัฒนาท้องถิ่น (พ.ศ. 2561 - 2565)

สำหรับ องค์การปกครองส่วนท้องถิ่นดำเนินการ

องค์การบริหารส่วนจังหวัดศรีสะเกษ

แบบ ผ.02

ก. ยุทธศาสตร์จังหวัดที่ 1 การพัฒนาโครงสร้างพื้นฐานและการยกระดับเศรษฐกิจให้พึ่งตนเองและแข่งขันได้

ข. ยุทธศาสตร์การพัฒนาของ อปท. ในเขตจังหวัดที่ 2 การยกระดับเศรษฐกิจให้พึ่งตนเองและแข่งขันได้

3. ยุทธศาสตร์ที่ 3 การส่งเสริมการท่องเที่ยวและการพาณิชย์ การค้าชายแดน

3.1 ด้าน บริการชุมชนและสังคม แผนงาน เคนะและชุมชน

ที่	โครงการ/กิจกรรม	วัตถุประสงค์	เป้าหมาย (ผลผลิตของโครงการ)	งบประมาณและที่ผ่านมา					ตัวชี้วัด (KPI)	ผลที่คาดว่าจะได้รับ	หน่วยงาน รับผิดชอบ หลัก
				2561 (บาท)	2562 (บาท)	2563 (บาท)	2564 (บาท)	2565 (บาท)			
1	ก่อสร้าง /ปรับปรุงถนนเข้าสู่แหล่งท่องเที่ยว/สถานที่ท่องเที่ยว	- เพื่อยกระดับโครงสร้างพื้นฐานและบริการการท่องเที่ยวให้มีความสะดวกปลอดภัย	ก่อสร้าง/ปรับปรุงถนนเข้าสู่แหล่งท่องเที่ยวสำคัญของจังหวัด จำนวน 2 แห่ง/ปี			10,000,000	10,000,000	10,000,000	- มีถนน/ระบบสาธารณูปโภค/สาธารณูปการ	ประชาชนทั่วไป และนักท่องเที่ยว ได้รับการบริการที่ดี มีความสะดวก และปลอดภัย ส่งผลให้มีนักท่องเที่ยวเพิ่มขึ้น	สำนัก การช่าง
2	ปรับปรุงภูมิทัศน์บริเวณแหล่งท่องเที่ยวที่สำคัญของจังหวัด 1) จัดทำสวนหย่อม / ลานสุขภาพ 2) อาคารเอนกประสงค์ 3) ก่อสร้างบ้านพักนักท่องเที่ยว 4) ก่อสร้างระบบสาธารณูปโภค/สาธารณูปการ 5) ก่อสร้างร้านอาหารร้านค้าต่างๆ 6) ก่อสร้างห้องน้ำ/ห้องส้วม	- เพื่อยกระดับโครงสร้างพื้นฐานและบริการการท่องเที่ยวให้มีความสะดวกปลอดภัย	ปรับปรุงภูมิทัศน์แหล่งท่องเที่ยวที่สำคัญของจังหวัด จำนวน 2 แห่ง/ปี			5,000,000	5,000,000	5,000,000	- แหล่งท่องเที่ยวในจังหวัดศรีสะเกษมีความสะดวกปลอดภัย	ประชาชนทั่วไป และนักท่องเที่ยว ได้รับการบริการการท่องเที่ยว มีความสะดวก และปลอดภัยส่งผลให้มีนักท่องเที่ยวเพิ่มขึ้น	สำนัก การช่าง

รายละเอียดโครงการพัฒนา

แผนพัฒนาท้องถิ่น (พ.ศ. 2561 - 2565)

สำหรับ องค์กรปกครองส่วนท้องถิ่นดำเนินการ

องค์การบริหารส่วนจังหวัดศรีสะเกษ

แบบ ผ.02

ก. ยุทธศาสตร์จังหวัดที่ 1 การพัฒนาโครงสร้างพื้นฐานและการยกระดับเศรษฐกิจให้พึ่งตนเองและแข่งขันได้

ข. ยุทธศาสตร์การพัฒนาของ อปท. ในเขตจังหวัดที่ 2 การยกระดับเศรษฐกิจให้พึ่งตนเองและแข่งขันได้

3. ยุทธศาสตร์ที่ 3 การส่งเสริมการท่องเที่ยวและการพาณิชย์ การค้าชายแดน

3.1 ด้าน บริการชุมชนและสังคม แผนงาน เคหะและชุมชน

ที่	โครงการ/กิจกรรม	วัตถุประสงค์	เป้าหมาย (ผลผลิตของโครงการ)	งบประมาณและที่ผ่านมา					ตัวชี้วัด (KPI)	ผลที่คาดว่าจะได้รับ	หน่วยงาน รับผิดชอบ หลัก
				2561 (บาท)	2562 (บาท)	2563 (บาท)	2564 (บาท)	2565 (บาท)			
3	ก่อสร้าง/ปรับปรุง สาธารณูปโภค / สาธารณูปการ บริเวณแหล่งท่องเที่ยว/สถานที่ท่องเที่ยว	- เพื่อยกระดับโครงสร้างพื้นฐานและบริการการท่องเที่ยวให้มีความสะดวกปลอดภัย	ก่อสร้าง/ปรับปรุงระบบสาธารณูปโภค/สาธารณูปการแหล่งท่องเที่ยว/สวนสาธารณะของจังหวัด จำนวน 2 แห่ง/ปี			5,000,000	5,000,000	5,000,000	- มีระบบสาธารณูปโภค/สาธารณูปการแหล่งท่องเที่ยว/สวนสาธารณะของจังหวัด	ประชาชนทั่วไปและนักท่องเที่ยวได้รับการบริการมีความสะดวกและปลอดภัยส่งผลให้มีนักท่องเที่ยวเพิ่มขึ้น	สำนัก การช่าง
4	ก่อสร้างสะพานเหล็ก บ้านหนองเข็งน้อย หมู่ที่ 10 ต.กฤษณา อ.อุษันต์ จ.ศรีสะเกษ	เพื่อส่งเสริมให้ประชาชน และนักท่องเที่ยวเข้ามาท่องเที่ยวเชิงนิเวศน์	สะพานโครงเหล็กกว้าง 1.50 เมตร ระยะทาง 100 เมตร			500,000	500,000			มีนักท่องเที่ยวเข้ามาเที่ยวมากขึ้นและเป็นการกระจายรายได้สู่ชุมชน	สำนัก การช่าง

รายละเอียดโครงการพัฒนา

แผนพัฒนาท้องถิ่น (พ.ศ. 2561 - 2565)

สำหรับ องค์กรปกครองส่วนท้องถิ่นดำเนินการ

องค์การบริหารส่วนจังหวัดศรีสะเกษ

แบบ ผ.02

ก. ยุทธศาสตร์จังหวัดที่ 1 การพัฒนาโครงสร้างพื้นฐานและการยกระดับเศรษฐกิจให้พึ่งตนเองและแข่งขันได้

ข. ยุทธศาสตร์การพัฒนาของ อบท. ในเขตจังหวัดที่ 2 การยกระดับเศรษฐกิจให้พึ่งตนเองและแข่งขันได้

3. ยุทธศาสตร์ที่ 3 การส่งเสริมการท่องเที่ยวและการพาณิชย์ การค้าชายแดน

3.2 ด้านบริการชุมชนและสังคม แผนงานการศาสนาวัฒนธรรม และนันทนาการ

ที่	โครงการ/กิจกรรม	วัตถุประสงค์	เป้าหมาย (ผลผลิตของโครงการ)	งบประมาณและที่ผ่านมา					ตัวชี้วัด (KPI)	ผลที่คาดว่าจะได้รับ	หน่วยงานรับผิดชอบหลัก
				2561 (บาท)	2562 (บาท)	2563 (บาท)	2564 (บาท)	2565 (บาท)			
5	พัฒนาศูนย์ประสานงานการท่องเที่ยว อบจ. One Stop Service	- เพื่ออำนวยความสะดวก การบริการข้อมูลข่าวสาร ด้านท่องเที่ยวจังหวัด ให้แก่ ประชาชน/นักท่องเที่ยว	ปรับปรุงศูนย์บริการท่องเที่ยวของ อบจ.ศก. จำนวน 1 โครงการ			200,000	200,000	200,000	- ร้อยละของงบประมาณที่จัดสรรเพิ่มขึ้น - จำนวนโครงการ/กิจกรรมที่ดำเนินการเพิ่มขึ้น	ประชาชน/นักท่องเที่ยว ได้รับความพึงพอใจ ในการบริการข้อมูลข่าวสารของ อบจ.	ส.ป.อบจ.
6	จัดทำฐานข้อมูลด้านท่องเที่ยวจังหวัด	- เพื่อจัดให้มีฐานข้อมูลทางด้านการท่องเที่ยวของจังหวัด ให้ครบถ้วนและเป็นปัจจุบัน	อบจ.ศก.ร่วมบูรณาการกับหน่วยงานที่เกี่ยวข้อง จำนวน 1 โครงการ			100,000	100,000	100,000	- ร้อยละของงบประมาณที่จัดสรรเพิ่มขึ้น - จำนวนโครงการ/กิจกรรมที่ดำเนินการเพิ่มขึ้น	จังหวัดมีฐาน ข้อมูลการท่องเที่ยวที่ครบถ้วน/ เป็นปัจจุบัน	ส.ป.อบจ./ กองแผนฯ
7	จัดทำเส้นทางธรรมชาติและทางประวัติศาสตร์	- เพื่อยกระดับความสำเร็จ ในการพัฒนาแหล่งท่องเที่ยวของจังหวัด	จัดทำคู่มือ /แผนที่ จำนวน 1 โครงการ			100,000	100,000	100,000	- ร้อยละของงบประมาณที่จัดสรรเพิ่มขึ้น - จำนวนโครงการ/กิจกรรมที่ดำเนินการเพิ่มขึ้น	เพื่อยกระดับความสำเร็จ ในการพัฒนาแหล่งท่องเที่ยวของจังหวัด	ส.ป.อบจ.
8	ส่งเสริมธุรกิจบริการเชื่อมโยงกับกิจกรรมการท่องเที่ยวจังหวัด (หมู่บ้านต้นแบบ OTOP ระดับอำเภอ)	เพื่อส่งเสริมรายได้จังหวัดและยกระดับความสำเร็จในการพัฒนาแหล่งท่องเที่ยวของจังหวัด	อบจ.ศก.ร่วมบูรณาการกับหน่วยงานที่เกี่ยวข้อง จำนวน 1 โครงการ			1,000,000	1,000,000	1,000,000	- ร้อยละของงบประมาณที่จัดสรรเพิ่มขึ้น - จำนวนโครงการ/กิจกรรมที่ดำเนินการเพิ่มขึ้น	ยกระดับรายได้และความสำเร็จในการพัฒนาแหล่งเที่ยวจังหวัดมากขึ้น	ส.ป.อบจ./ กองแผนฯ

รายละเอียดโครงการพัฒนา

แผนพัฒนาท้องถิ่น (พ.ศ. 2561 - 2565)

สำหรับ องค์กรปกครองส่วนท้องถิ่นดำเนินการ

องค์การบริหารส่วนจังหวัดศรีสะเกษ

แบบ ผ.02

ก. ยุทธศาสตร์จังหวัดที่ 1 การพัฒนาโครงสร้างพื้นฐานและการยกระดับเศรษฐกิจให้พึ่งตนเองและแข่งขันได้

ข. ยุทธศาสตร์การพัฒนาของ อปท. ในเขตจังหวัดที่ 2 การยกระดับเศรษฐกิจให้พึ่งตนเองและแข่งขันได้

3. ยุทธศาสตร์ที่ 3 การส่งเสริมการท่องเที่ยวและการพาณิชย์ การค้าชายแดน

3.2 ด้านบริการชุมชนและสังคม แผนงานการศาสนาวัฒนธรรม และนันทนาการ

ที่	โครงการ/กิจกรรม	วัตถุประสงค์	เป้าหมาย (ผลผลิตของโครงการ)	งบประมาณและที่ผ่านมา					ตัวชี้วัด (KPI)	ผลที่คาดว่าจะได้รับ	หน่วยงานรับผิดชอบหลัก
				2561 (บาท)	2562 (บาท)	2563 (บาท)	2564 (บาท)	2565 (บาท)			
9	ส่งเสริมการขายผลิตภัณฑ์ของจังหวัด	เพื่อเพิ่มมูลค่าผลิตภัณฑ์มวลรวมภาคเกษตรของจังหวัด	อบจ.ศก.ร่วมบูรณาการกับหน่วยงานที่เกี่ยวข้อง จำนวน 1 โครงการ			200,000	200,000	200,000	- จำนวนโครงการ/กิจกรรมที่ดำเนินการเพิ่มขึ้น	ผลิตภัณฑ์มวลรวมของภาคเกษตรของจังหวัดมีมูลค่าเพิ่มขึ้น	สป.อบจ./ กองแผนฯ
10	ร่วมมือ ศรีสะเกษ – อุดรมีชัย - พระวิหาร - เสียมราช (เมืองคูมิตร์)	เพื่อส่งเสริมรายได้จังหวัดและยกระดับความสำเร็จ ในการพัฒนาแหล่งท่องเที่ยวของจังหวัด	อบจ.ศก.ร่วมบูรณาการกับหน่วยงานที่เกี่ยวข้อง จำนวน 1 โครงการ			600,000	600,000	600,000	- จำนวนโครงการ/กิจกรรมที่ดำเนินการเพิ่มขึ้น	ยกระดับรายได้และความสำเร็จในการพัฒนาแหล่งเที่ยวจังหวัดมากขึ้น	สป.อบจ./ กองแผนฯ
11	ส่งเสริมการจัด Road Show ในการท่องเที่ยวใน/ต่างประเทศ	เพื่อส่งเสริมรายได้จังหวัดและยกระดับความสำเร็จ ในการพัฒนาแหล่งท่องเที่ยวของจังหวัด	อบจ.ศก.บูรณาการกับหน่วยงานที่เกี่ยวข้อง จำนวน 1 โครงการ			1,000,000	1,000,000	1,000,000	- จำนวนโครงการ/กิจกรรมที่ดำเนินการเพิ่มขึ้น	เพื่อส่งเสริมรายได้และยกระดับความสำเร็จในการพัฒนาแหล่งท่องเที่ยวของจังหวัด	สป.อบจ./ กองแผนฯ

รายละเอียดโครงการพัฒนา

แบบ ผ.02

แผนพัฒนาท้องถิ่น (พ.ศ. 2561 - 2565)

สำหรับ องค์กรปกครองส่วนท้องถิ่นดำเนินการ

องค์การบริหารส่วนจังหวัดศรีสะเกษ

ก. ยุทธศาสตร์จังหวัดที่ 1 การพัฒนาโครงสร้างพื้นฐานและการยกระดับเศรษฐกิจให้พึ่งตนเองและแข่งขันได้

ข. ยุทธศาสตร์การพัฒนาของ อบท. ในเขตจังหวัดที่ 2 การยกระดับเศรษฐกิจให้พึ่งตนเองและแข่งขันได้

3. ยุทธศาสตร์ที่ 3 การส่งเสริมการท่องเที่ยวและการพาณิชย์ การค้าชายแดน

3.2 ด้านบริการชุมชนและสังคม แผนงานการศาสนาวัฒนธรรม และนันทนาการ

ที่	โครงการ/กิจกรรม	วัตถุประสงค์	เป้าหมาย (ผลผลิตของโครงการ)	งบประมาณและที่ผ่านมา					ตัวชี้วัด (KPI)	ผลที่คาดว่าจะได้รับ	หน่วยงานรับผิดชอบหลัก
				2561 (บาท)	2562 (บาท)	2563 (บาท)	2564 (บาท)	2565 (บาท)			
12	ส่งเสริมการท่องเที่ยวชายแดน ช่องสง่า Agro Tourism เขาพระวิหาร 1) กิจกรรมวิ่งเฉลิมพระเกียรติ เส้นทาง อ.ภูสิงห์ - ด่านช่องสง่า 2) กิจกรรมแข่งขันจักรยาน เสือภูเขา/วิ่งเฉลิมพระเกียรติ สู่เขาพระวิหาร	เพื่อเอื้อต่อการค้า การลงทุน และการท่องเที่ยวที่ สมบูรณ์แบบ	อบจ.ศก.บูรณาการกับ หน่วยงานที่เกี่ยวข้อง จำนวน 1 โครงการ			300,000	500,000	500,000	- จำนวนโครงการ/กิจกรรม ที่ดำเนินการเพิ่มขึ้น	การค้าชายแดนได้รับการ ส่งเสริมอย่างต่อเนื่อง	ส.ป.อบจ./ กองแผนฯ
13	ส่งเสริม/พัฒนาแหล่งท่องเที่ยวเชิง อนุรักษ์ป่าไม้และสัตว์ป่า (ทับทิมสยาม)	เพื่อยกระดับโครงสร้างพื้นฐาน และบริการการท่องเที่ยวให้มี ความสะดวกปลอดภัย	อบจ.ศก.บูรณาการกับ หน่วยงานที่เกี่ยวข้อง			200,000	200,000	200,000	- จำนวนโครงการ/กิจกรรม ที่ดำเนินการเพิ่มขึ้น	เพื่อยกระดับ โครงสร้าง พื้นฐานและบริการการ ท่องเที่ยวให้มีความ สะดวกปลอดภัย	ส.ป.อบจ.
14	ส่งเสริมและพัฒนาการ ท่องเที่ยว	เพื่อส่งเสริมและพัฒนา การท่องเที่ยวในจังหวัด	ส่งเสริมและพัฒนา การท่องเที่ยว			3,000,000	3,000,000	3,000,000	- จำนวนโครงการ/กิจกรรม ที่ดำเนินการเพิ่มขึ้น	มีสถานที่ท่องเที่ยว/ ภายในจังหวัดเพิ่มขึ้น	ส.ป.อบจ.

รายละเอียดโครงการพัฒนา

แผนพัฒนาท้องถิ่น (พ.ศ. 2561 - 2565)

สำหรับ องค์กรปกครองส่วนท้องถิ่นดำเนินการ

องค์การบริหารส่วนจังหวัดศรีสะเกษ

แบบ ผ.02

ก. ยุทธศาสตร์จังหวัดที่ 1 การพัฒนาโครงสร้างพื้นฐานและการยกระดับเศรษฐกิจให้พึ่งตนเองและแข่งขันได้

ข. ยุทธศาสตร์การพัฒนาของ อปท. ในเขตจังหวัดที่ 2 การยกระดับเศรษฐกิจให้พึ่งตนเองและแข่งขันได้

3. ยุทธศาสตร์ที่ 3 การส่งเสริมการท่องเที่ยวและการพาณิชย์ การค้าชายแดน

3.2 ด้านบริการชุมชนและสังคม แผนงานการศาสนาวัฒนธรรม และนันทนาการ

ที่	โครงการ/กิจกรรม	วัตถุประสงค์	เป้าหมาย (ผลผลิตของโครงการ)	งบประมาณและที่ผ่านมา					ตัวชี้วัด (KPI)	ผลที่คาดว่าจะได้รับ	หน่วยงานรับผิดชอบหลัก
				2561 (บาท)	2562 (บาท)	2563 (บาท)	2564 (บาท)	2565 (บาท)			
15	ส่งเสริมการจัดตั้งพิพิธภัณฑ์การท่องเที่ยว และศูนย์รวมการแสดงและจำหน่ายสินค้าที่ระลึก	เพื่อให้มีสถานที่รวบรวมวัตถุโบราณหลักฐานสำคัญของจังหวัดให้ประชาชน และนักท่องเที่ยวมาเที่ยวชม	ก่อสร้าง/จัดตั้งพิพิธภัณฑ์การท่องเที่ยว จำนวน 1 แห่ง			200,000	200,000	200,000	- มีพิพิธภัณฑ์การท่องเที่ยว 1 แห่ง	จังหวัดมีพิพิธภัณฑ์การท่องเที่ยวให้ประชาชนทั่วไปและนักท่องเที่ยวได้เที่ยวชม	สป.อบจ./ สำนักการช่าง
16	จัดอบรมมัคคุเทศก์ท้องถิ่น	เพื่อสร้างประสิทธิภาพด้านการท่องเที่ยวและบริการที่ประทับใจแก่นักท่องเที่ยว	จัดฝึกอบรมมัคคุเทศก์ท้องถิ่น จำนวน 1 โครงการ			300,000	300,000	300,000	- จำนวนมัคคุเทศก์ที่ผ่านการฝึกอบรม - จำนวนโครงการ/กิจกรรมที่ดำเนินการเพิ่มขึ้น	มัคคุเทศก์ท้องถิ่นได้รับการส่งเสริมประสิทธิภาพด้านการบริการแก่นักท่องเที่ยว	สป.อบจ.
17	จัดอบรม ประชุม สัมมนา เครือข่ายอาสาสมัครพัฒนาการท่องเที่ยวระดับท้องถิ่น	เพื่อสร้างประสิทธิภาพด้านการท่องเที่ยวและบริการที่ประทับใจแก่นักท่องเที่ยว	จัดฝึกอบรมอาสาสมัครท้องถิ่น จำนวน 1 โครงการ			800,000	800,000	800,000	- จำนวนอาสาสมัครท้องถิ่นที่ผ่านการฝึกอบรม - จำนวนโครงการ/กิจกรรมที่ดำเนินการเพิ่มขึ้น	อาสาสมัครได้รับการส่งเสริมประสิทธิภาพด้านการบริการที่ประทับใจแก่นักท่องเที่ยว	สป.อบจ.
18	ร่วมพัฒนาเครือข่ายด้านการท่องเที่ยวจังหวัด/กลุ่มจังหวัด	เพื่อส่งเสริมรายได้ จังหวัดและยกระดับความสำเร็จในการพัฒนาแหล่งท่องเที่ยวของจังหวัด	อบจ.ศก.บูรณาโครงการกับหน่วยงานที่เกี่ยวข้อง จำนวน 1 โครงการ			100,000	100,000	100,000	- ประชาชนกลุ่มเป้าหมายมีรายได้เพิ่มขึ้น - จำนวนโครงการ/กิจกรรมที่ดำเนินการเพิ่มขึ้น	เพื่อส่งเสริมรายได้และยกระดับความสำเร็จในการพัฒนาแหล่งท่องเที่ยวของจังหวัด	สป.อบจ.

รายละเอียดโครงการพัฒนา

แผนพัฒนาท้องถิ่น (พ.ศ. 2561 - 2565)

สำหรับ องค์กรปกครองส่วนท้องถิ่นดำเนินการ

องค์การบริหารส่วนจังหวัดศรีสะเกษ

แบบ ผ.02

ก. ยุทธศาสตร์จังหวัดที่ 1 การพัฒนาโครงสร้างพื้นฐานและการยกระดับเศรษฐกิจให้พึ่งตนเองและแข่งขันได้

ข. ยุทธศาสตร์การพัฒนาของ อปท. ในเขตจังหวัดที่ 2 การยกระดับเศรษฐกิจให้พึ่งตนเองและแข่งขันได้

3. ยุทธศาสตร์ที่ 3 การส่งเสริมการท่องเที่ยวและการพาณิชย์ การค้าชายแดน

3.2 ด้านบริการชุมชนและสังคม แผนงานการศาสนาวัฒนธรรม และนันทนาการ

ที่	โครงการ/กิจกรรม	วัตถุประสงค์	เป้าหมาย (ผลผลิตของโครงการ)	งบประมาณและที่ผ่านมา					ตัวชี้วัด (KPI)	ผลที่คาดว่าจะได้รับ	หน่วยงานรับผิดชอบหลัก
				2561 (บาท)	2562 (บาท)	2563 (บาท)	2564 (บาท)	2565 (บาท)			
19	การประชาสัมพันธ์/เผยแพร่การท่องเที่ยว 1) จัดทำสื่อประชาสัมพันธ์การท่องเที่ยวจังหวัด 2) จัดซื้อรถนำเที่ยวและประชาสัมพันธ์แนะนำสถานที่ท่องเที่ยว	เพื่อประชาสัมพันธ์ /เผยแพร่การท่องเที่ยวจังหวัดให้เป็นที่รู้จักอย่างกว้างขวาง มีนักท่องเที่ยวมาแวะเที่ยวชมเพิ่มขึ้น	จัดทำสื่อประชาสัมพันธ์การท่องเที่ยวจังหวัด			200,000	200,000	200,000	- มีสื่อประชาสัมพันธ์การท่องเที่ยวของจังหวัด - มีรถนำเที่ยวและประชาสัมพันธ์แนะนำสถานที่ท่องเที่ยว	การท่องเที่ยวจังหวัดได้รับการประชาสัมพันธ์อย่างกว้างขวางมีนักท่องเที่ยว มาแวะเที่ยวชมเพิ่มขึ้น	สป.อบจ.
20	ส่งเสริมการจัดทำแผนแม่บท เพื่อการพัฒนาเฉพาะกลุ่มพื้นที่แหล่งท่องเที่ยวกลุ่มอารยธรรมขอม	เพื่อกำหนดกรอบการพัฒนาการท่องเที่ยวกลุ่มอารยธรรมขอม	จัดทำแผนพัฒนาการท่องเที่ยวกลุ่มอารยธรรมขอม (นครราชสีมา, บุรีรัมย์ สุรินทร์, ศรีสะเกษ, สระแก้ว)			50,000	50,000	50,000	- จำนวนโครงการ/กิจกรรมที่ดำเนินการเพิ่มขึ้น - ร้อยละของงบประมาณที่จัดสรรเพิ่มขึ้น	จังหวัดมีแผนพัฒนาการท่องเที่ยวกลุ่มอารยธรรมขอม	สป.อบจ.
21	แรลลี่ศรีนครลำดวนชมของดีศรีสะเกษ	เพื่อจัดแรลลี่ศรีนครลำดวนชมของดีศรีสะเกษ ส่งเสริมการท่องเที่ยว	เพื่อจัดแรลลี่ศรีนครลำดวนชมของดีศรีสะเกษ ส่งเสริมการท่องเที่ยว			300,000	300,000	300,000	- จำนวนโครงการ/กิจกรรมที่ดำเนินการเพิ่มขึ้น	มีจิตสำนึกรักษา และอนุรักษ์ทรัพยากรธรรมชาติและสิ่งแวดล้อม ควบคู่ การส่งเสริมการท่องเที่ยว	สป.อบจ.

รายละเอียดโครงการพัฒนา  
แผนพัฒนาท้องถิ่น (พ.ศ. 2561 - 2565)  
สำหรับ องค์กรปกครองส่วนท้องถิ่นดำเนินการ  
องค์การบริหารส่วนจังหวัดศรีสะเกษ

แบบ ผ.02

- ก. ยุทธศาสตร์จังหวัดที่ 1 การพัฒนาโครงสร้างพื้นฐานและการยกระดับเศรษฐกิจให้พึ่งตนเองและแข่งขันได้
- ข. ยุทธศาสตร์การพัฒนาของ อปท. ในเขตจังหวัดที่ 2 การยกระดับเศรษฐกิจให้พึ่งตนเองและแข่งขันได้
3. ยุทธศาสตร์ที่ 3 การส่งเสริมการท่องเที่ยวและการพาณิชย์ การค้าชายแดน
- 3.2 ด้านบริการชุมชนและสังคม แผนงานการศาสนาวัฒนธรรม และนันทนาการ

ที่	โครงการ/กิจกรรม	วัตถุประสงค์	เป้าหมาย (ผลผลิตของโครงการ)	งบประมาณและที่ผ่านมา					ตัวชี้วัด (KPI)	ผลที่คาดว่าจะได้รับ	หน่วยงานรับผิดชอบหลัก
				2561 (บาท)	2562 (บาท)	2563 (บาท)	2564 (บาท)	2565 (บาท)			
22	ส่งเสริมการมีส่วนร่วมในการพัฒนาเครือข่ายเชื่อมโยงการท่องเที่ยวเส้นทางอารยธรรมขอมยั่งยืน	ส่งเสริมและพัฒนาการสร้างเครือข่ายการจัดการท่องเที่ยวระหว่างประชาชนทั้งภายในและภายนอกพื้นที่แหล่งท่องเที่ยวกลุ่มอารยธรรมขอม	อบจ.ศก.สนับสนุนหน่วยงานที่เกี่ยวข้องจำนวน 1 โครงการ			1,000,000	1,000,000	1,000,000	- มีเครือข่ายจัดการท่องเที่ยวกลุ่มอารยธรรมขอม - จำนวนโครงการ/กิจกรรมที่ดำเนินการเพิ่มขึ้น	มีมาตรการความปลอดภัยและปัญหาการเออาร์ดีเอาเปรียบนักท่องเที่ยว	ส.บ.อบจ./



รายละเอียดโครงการพัฒนา

แผนพัฒนาท้องถิ่น (พ.ศ. 2561 - 2565)

สำหรับ องค์กรปกครองส่วนท้องถิ่นดำเนินการ

องค์การบริหารส่วนจังหวัดศรีสะเกษ

แบบ ผ.02

ก. ยุทธศาสตร์จังหวัดที่ 1 การพัฒนาโครงสร้างพื้นฐานและการยกระดับเศรษฐกิจให้พึ่งตนเองและแข่งขันได้

ข. ยุทธศาสตร์การพัฒนาของ อปท. ในเขตจังหวัดที่ 2 การยกระดับเศรษฐกิจให้พึ่งตนเองและแข่งขันได้

3 ยุทธศาสตร์ที่ 3 การส่งเสริมการท่องเที่ยวและการพาณิชย์ การค้าชายแดน

3.3 ด้านการเศรษฐกิจ แผนงานการพาณิชย์

ที่	โครงการ/กิจกรรม	วัตถุประสงค์	เป้าหมาย (ผลผลิตของโครงการ)	งบประมาณและที่ผ่านมา					ตัวชี้วัด (KPI)	ผลที่คาดว่าจะได้รับ	หน่วยงาน รับผิดชอบ หลัก
				2561 (บาท)	2562 (บาท)	2563 (บาท)	2564 (บาท)	2565 (บาท)			
23	การบริหารจัดการพื้นที่ เมืองใหม่ช่องสง่า 1) งบกลาง - สมทบเงินประกันสังคม 2) งบบุคลากร - เงินเดือน - เงินปรับปรุงเงินเดือน - ค่าจ้างพนักงาน - เงินเพิ่มค่าครองชีพ - เงินปรับปรุงค่าจ้างพนักงาน 3) งบดำเนินการ ก) ค่าตอบแทน ใช้สอยและวัสดุ ค่าตอบแทน - ค่าปฏิบัติงานนอกเวลาราชการของ ข้าราชการ/พนักงานจ้าง - ค่าตอบแทน ผู้ปฏิบัติราชการอันเป็นประโยชน์ แก่ อปท.	เพื่อบริหารจัดการพื้นที่ เมืองใหม่ช่องสง่า ในการบริการสาธารณะ ประชาชนที่มีประสิทธิภาพ และเกิดความพึงพอใจ	อบจ.ศก.บริหารจัดการ พื้นที่เมืองใหม่ ช่องสง่า จำนวน 1 แห่ง			5,000,000	5,000,000	5,000,000	- จำนวนโครงการ/กิจกรรม ที่ดำเนินการเพิ่มขึ้น - ร้อยละของงบประมาณ ที่จัดสรรเพิ่มขึ้น	ประชาชนได้รับบริการ ที่ดี/สะดวก และ พึงพอใจ	สป.อบจ

รายละเอียดโครงการพัฒนา

แผนพัฒนาท้องถิ่น (พ.ศ. 2561 - 2565)

สำหรับ องค์กรปกครองส่วนท้องถิ่นดำเนินการ

องค์การบริหารส่วนจังหวัดศรีสะเกษ

แบบ ผ.02

ก. ยุทธศาสตร์จังหวัดที่ 1 การพัฒนาโครงสร้างพื้นฐานและการยกระดับเศรษฐกิจให้พึ่งตนเองและแข่งขันได้

ข. ยุทธศาสตร์การพัฒนาของ อปท. ในเขตจังหวัดที่ 2 การยกระดับเศรษฐกิจให้พึ่งตนเองและแข่งขันได้

3 ยุทธศาสตร์ที่ 3 การส่งเสริมการท่องเที่ยวและการพาณิชย์ การค้าชายแดน

3.3 ด้านการเศรษฐกิจ แผนงานการพาณิชย์

ที่	โครงการ/กิจกรรม	วัตถุประสงค์	เป้าหมาย (ผลผลิตของโครงการ)	งบประมาณและที่ผ่านมา					ตัวชี้วัด (KPI)	ผลที่คาดว่าจะได้รับ	หน่วยงาน รับผิดชอบ หลัก
				2561 (บาท)	2562 (บาท)	2563 (บาท)	2564 (บาท)	2565 (บาท)			
	<u>ค่าใช้จ่าย</u> - ค่าเช่าทรัพย์สิน - ค่าจ้างพิมพ์แบบพิมพ์ ใบอนุญาต/แบบพิมพ์อื่นๆ - ค่าจ้างเหมาขนขยะ/สิ่งปฏิกูล - ซ่อมทรัพย์สิน / ยานพาหนะ - ค่าตีเส้นเครื่องหมายจราจร - ค่าจ้างเหมาบริการ - ค่ารับรองและพิธีการ - ค่าจัดทำแนวเขตแสดงพื้นที่ที่ได้ รับอนุญาต - ค่าใช้จ่ายในการเดินทางไปราชการ <u>ค่าวัสดุ</u> - ค่าวัสดุสำนักงาน - ค่าวัสดุงานบ้านงานครัว - ค่าน้ำมันเชื้อเพลิงและหล่อลื่น										

รายละเอียดโครงการพัฒนา

แผนพัฒนาท้องถิ่น (พ.ศ. 2561 - 2565)

สำหรับ องค์กรปกครองส่วนท้องถิ่นดำเนินการ

องค์การบริหารส่วนจังหวัดศรีสะเกษ

แบบ ผ.02

ก. ยุทธศาสตร์จังหวัดที่ 1 การพัฒนาโครงสร้างพื้นฐานและการยกระดับเศรษฐกิจให้พึ่งตนเองและแข่งขันได้

ข. ยุทธศาสตร์การพัฒนาของ อปท. ในเขตจังหวัดที่ 2 การยกระดับเศรษฐกิจให้พึ่งตนเองและแข่งขันได้

3 ยุทธศาสตร์ที่ 3 การส่งเสริมการท่องเที่ยวและการพาณิชย์ การค้าชายแดน

3.3 ด้านการเศรษฐกิจ แผนงานการพาณิชย์

ที่	โครงการ/กิจกรรม	วัตถุประสงค์	เป้าหมาย (ผลผลิตของโครงการ)	งบประมาณและที่ผ่านมา					ตัวชี้วัด (KPI)	ผลที่คาดว่าจะได้รับ	หน่วยงาน รับผิดชอบ หลัก
				2561 (บาท)	2562 (บาท)	2563 (บาท)	2564 (บาท)	2565 (บาท)			
	- ค่าวัสดุคอมพิวเตอร์ - ค่าวัสดุการเกษตร - ค่าวัสดุไฟฟ้าและวิทยุ - ค่าวัสดุก่อสร้าง - ค่าวัสดุโฆษณาและเผยแพร่ - ค่าวัสดุยานพาหนะและขนส่ง - ค่าวัสดุอื่นๆ (มอเตอร์พร้อมอุปกรณ์) - ค่าวัสดุอื่นๆ (วิทยาศาสตร์และการแพทย์) ข) ค่าสาธารณูปโภค - ค่ากระแสไฟฟ้า - ค่าน้ำประปา - ค่าโทรศัพท์ - ค่าฝากไปรษณีย์										

รายละเอียดโครงการพัฒนา

แผนพัฒนาท้องถิ่น (พ.ศ. 2561 - 2565)

สำหรับ องค์กรปกครองส่วนท้องถิ่นดำเนินการ

องค์การบริหารส่วนจังหวัดศรีสะเกษ

แบบ ผ.02

ก. ยุทธศาสตร์จังหวัดที่ 1 การพัฒนาโครงสร้างพื้นฐานและการยกระดับเศรษฐกิจให้พึ่งตนเองและแข่งขันได้

ข. ยุทธศาสตร์การพัฒนาของ อปท. ในเขตจังหวัดที่ 2 การยกระดับเศรษฐกิจให้พึ่งตนเองและแข่งขันได้

3 ยุทธศาสตร์ที่ 3 การส่งเสริมการท่องเที่ยวและการพาณิชย์ การค้าชายแดน

3.3 ด้านการเศรษฐกิจ แผนงานการพาณิชย์

ที่	โครงการ/กิจกรรม	วัตถุประสงค์	เป้าหมาย (ผลผลิตของโครงการ)	งบประมาณและที่ผ่านมา					ตัวชี้วัด (KPI)	ผลที่คาดว่าจะได้รับ	หน่วยงาน รับผิดชอบ หลัก
				2561 (บาท)	2562 (บาท)	2563 (บาท)	2564 (บาท)	2565 (บาท)			
	ค) <u>ค่าครุภัณฑ์</u> - ค่าจัดซื้อโต๊ะ/เก้าอี้ทำงาน - ค่าจัดซื้อชุดรับแขก - ค่าจัดซื้อเครื่องขัดพื้น , เครื่องตัดหญ้า - ค่าจัดซื้อกล่องวงจรปิด - ค่าจัดซื้อเครื่องขยายเสียง - ค่าจัดซื้อตู้ลิ้นชักเกอร์ - ค่าจัดซื้อเครื่องทำน้ำเย็น - ค่าจัดซื้อถังน้ำร้อนไฟฟ้า - ค่าจัดซื้อเครื่องตัดแต่งพุ่มไม้ - ค่าจัดซื้อถังสำรองน้ำแอสเลส - ค่าจัดซื้อรถพาร์ทแทรกเตอร์ ชนิด ขับเคลื่อน 4 ล้อ ขนาด 40 แรงม้า พร้อมอุปกรณ์ - ค่าจัดซื้อเครื่องพ่นยา - ค่าจัดซื้อรถกลิ้งไฟฟ้า										

รายละเอียดโครงการพัฒนา

แผนพัฒนาท้องถิ่น (พ.ศ. 2561 - 2565)

สำหรับ องค์กรปกครองส่วนท้องถิ่นดำเนินการ

องค์การบริหารส่วนจังหวัดศรีสะเกษ

แบบ ผ.02

ก. ยุทธศาสตร์จังหวัดที่ 1 การพัฒนาโครงสร้างพื้นฐานและการยกระดับเศรษฐกิจให้พึ่งตนเองและแข่งขันได้

ข. ยุทธศาสตร์การพัฒนาของ อปท. ในเขตจังหวัดที่ 2 การยกระดับเศรษฐกิจให้พึ่งตนเองและแข่งขันได้

3 ยุทธศาสตร์ที่ 3 การส่งเสริมการท่องเที่ยวและการพาณิชย์ การค้าชายแดน

3.3 ด้านการเศรษฐกิจ แผนงานการพาณิชย์

ที่	โครงการ/กิจกรรม	วัตถุประสงค์	เป้าหมาย (ผลผลิตของโครงการ)	งบประมาณและที่ผ่านมา					ตัวชี้วัด (KPI)	ผลที่คาดว่าจะได้รับ	หน่วยงาน รับผิดชอบ หลัก
				2561 (บาท)	2562 (บาท)	2563 (บาท)	2564 (บาท)	2565 (บาท)			
	- ค่าจัดซื้อเครื่องสูบน้ำแบบจุ่มใต้น้ำ (ซัมเมิสซิเบิ้ล) - จัดซื้อรถเก็บขยะ/ถังขยะ - จัดซื้อรถยนต์ส่วนกลาง ง) ค่าที่ดินและสิ่งก่อสร้าง - ค่าปรับปรุงห้องสุขา - ค่าปรับปรุงอาคารศูนย์ราชการ - ก่อสร้างท่อลอดเหล็ก คสล. ชนิดหลายช่อง - ก่อสร้างอาคาร คสล.ตลาดนัด เมืองใหม่ช่องสะง่า - ก่อสร้างลานตลาดนัด คสล. - ก่อสร้างท่อระบายน้ำทั้ง คสล. พร้อมบ่อพัก คสล. - ก่อสร้างท่อเมนระบบประปา - ก่อสร้างศูนย์พักขยะบริเวณ										

รายละเอียดโครงการพัฒนา

แผนพัฒนาท้องถิ่น (พ.ศ. 2561 - 2565)

สำหรับ องค์กรปกครองส่วนท้องถิ่นดำเนินการ

องค์การบริหารส่วนจังหวัดศรีสะเกษ

แบบ ผ.02

ก. ยุทธศาสตร์จังหวัดที่ 1 การพัฒนาโครงสร้างพื้นฐานและการยกระดับเศรษฐกิจให้พึ่งตนเองและแข่งขันได้

ข. ยุทธศาสตร์การพัฒนาของ อปท. ในเขตจังหวัดที่ 2 การยกระดับเศรษฐกิจให้พึ่งตนเองและแข่งขันได้

3 ยุทธศาสตร์ที่ 3 การส่งเสริมการท่องเที่ยวและการพาณิชย์ การค้าชายแดน

3.3 ด้านการเศรษฐกิจ แผนงานการพาณิชย์

ที่	โครงการ/กิจกรรม	วัตถุประสงค์	เป้าหมาย (ผลผลิตของโครงการ)	งบประมาณและที่ผ่านมา					ตัวชี้วัด (KPI)	ผลที่คาดว่าจะได้รับ	หน่วยงาน รับผิดชอบ หลัก
				2561 (บาท)	2562 (บาท)	2563 (บาท)	2564 (บาท)	2565 (บาท)			
	เมืองใหม่ช่องสง่า - ก่อสร้างรางระบายน้ำ คลส. รูปตัวยู - ก่อสร้างถนน คลส.บริเวณตลาด เมืองใหม่ช่องสง่า - ค่าก่อสร้างถนนคอนกรีตเสริมเหล็ก - ค่าปรับปรุงตุ้มยามรักษาความปลอดภัย - ก่อสร้างถนนลาดยางผิวจราจรแฉบซีล - ก่อสร้างถนนสำรอง (ลูกรัง) ตามผังแม่บทใหม่ - ก่อสร้างระบบประปา หมู่บ้านแบบผิวดิน ขนาดกลาง - ขยายเขตระบบไฟฟ้าบริเวณ เมืองใหม่ช่องสง่า - ค่าจ้างศึกษาออกแบบ บ่อบำบัดน้ำเสีย - ซ่อมแซมปรับปรุงลานตลาดนัดและ										

รายละเอียดโครงการพัฒนา

แผนพัฒนาท้องถิ่น (พ.ศ. 2561 - 2565)

สำหรับ องค์กรปกครองส่วนท้องถิ่นดำเนินการ

องค์การบริหารส่วนจังหวัดศรีสะเกษ

แบบ ผ.02

ก. ยุทธศาสตร์จังหวัดที่ 1 การพัฒนาโครงสร้างพื้นฐานและการยกระดับเศรษฐกิจให้พึ่งตนเองและแข่งขันได้

ข. ยุทธศาสตร์การพัฒนาของ อปท. ในเขตจังหวัดที่ 2 การยกระดับเศรษฐกิจให้พึ่งตนเองและแข่งขันได้

3 ยุทธศาสตร์ที่ 3 การส่งเสริมการท่องเที่ยวและการพาณิชย์ การค้าชายแดน

3.3 ด้านการเศรษฐกิจ แผนงานการพาณิชย์

ที่	โครงการ/กิจกรรม	วัตถุประสงค์	เป้าหมาย (ผลผลิตของโครงการ)	งบประมาณและที่ผ่านมา					ตัวชี้วัด (KPI)	ผลที่คาดว่าจะได้รับ	หน่วยงาน รับผิดชอบ หลัก
				2561 (บาท)	2562 (บาท)	2563 (บาท)	2564 (บาท)	2565 (บาท)			
	ทางเข้าออกเมืองใหม่ช่องสะง่า - ซ่อมแซมปรับปรุงทรัพย์สินภายใน เมืองใหม่ช่องสะง่า - ซ่อมแซม ปรับปรุงอาคาร ภายในเมืองใหม่ช่องสะง่า - ซ่อมแซม ปรับปรุงศูนย์ ราชการในเมืองใหม่ ช่องสะง่า - ก่อสร้างบ้านพักเจ้าหน้าที่ ที่ปฏิบัติงานในเมืองใหม่ช่องสะง่า										

รายละเอียดโครงการพัฒนา  
แผนพัฒนาท้องถิ่น (พ.ศ. 2561 - 2565)  
องค์การบริหารส่วนจังหวัดศรีสะเกษ

แบบ ผ.02

ก. ยุทธศาสตร์จังหวัดที่ 2 การเสริมสร้างภูมิคุ้มกันทางสังคมและคุณภาพชีวิตที่ดี

ข. ยุทธศาสตร์การพัฒนาขององค์กรปกครองส่วนท้องถิ่นในเขตจังหวัดที่ 2 การเสริมสร้างภูมิคุ้มกันทางสังคม และคุณภาพชีวิตที่ดี

4. ยุทธศาสตร์ที่ 4 การจัดการศึกษาท้องถิ่น

4.1 ด้าน บริการชุมชนและสังคม แผนงาน การศึกษา

ที่	โครงการ/กิจกรรม	วัตถุประสงค์	เป้าหมาย (ผลผลิตของโครงการ)	งบประมาณและที่ผ่านมา					ตัวชี้วัด (KPI)	ผลที่คาดว่าจะได้รับ	หน่วยงานรับผิดชอบหลัก
				2561 (บาท)	2562 (บาท)	2563 (บาท)	2564 (บาท)	2565 (บาท)			
1	ส่งเสริมการจัดการเรียนการสอนที่เน้นผู้เรียนเป็นสำคัญ	- เพื่อให้สถานศึกษาในสังกัดมีการจัดการเรียนการสอนโดยเน้นผู้เรียนเป็นสำคัญ	- จัดอบรมครูและบุคลากรทางการศึกษา ร.ร.ใน สังกัดและ ร.ร.ใน จ.ศรีสะเกษ จำนวน 1 โครงการ/ปี - ร.ร.ในสังกัดทุกแห่งจัดการเรียนรู้โดยเน้นผู้เรียนเป็นสำคัญ			400,000	400,000	400,000	- ร้อยละของงบประมาณที่จัดสรรเพิ่มขึ้น - จำนวนโครงการ/กิจกรรมที่ดำเนินการเพิ่มขึ้น - ความรู้/ทักษะ สมรรถนะของครูที่ได้รับการพัฒนาเทคนิคการจัดการเรียนรู้ที่ยึดผู้เรียนเป็นสำคัญ	- ร.ร.ในสังกัดทุกแห่งจัดการเรียนการสอนโดยเน้นผู้เรียนเป็นสำคัญ	กองการศึกษา / ร.ร.ในสังกัด
2	ช่วยเหลือนักเรียนที่มีผลการเรียนต่ำกว่าเกณฑ์	- เพื่อจัดกิจกรรมช่วยเหลือนักเรียนที่มีผลการเรียนต่ำกว่าเกณฑ์	- ร.ร.ในสังกัดจัดกิจกรรมต่างๆ เช่น การเข้าค่าย การติว การสอนเสริม ฯลฯ เพื่อให้ นักเรียนมีผลการเรียนต่ำกว่าเกณฑ์มีผลการเรียนดีขึ้น จำนวน 1 โครงการ/ปี			300,000	300,000	300,000	- ร้อยละของงบประมาณที่จัดสรรเพิ่มขึ้น - จำนวนโครงการ/กิจกรรมที่ดำเนินการเพิ่มขึ้น - ร้อยละของนักเรียนที่มีผลการทดสอบ o-net ดีขึ้น	- นักเรียนที่มีผลการเรียนต่ำกว่าเกณฑ์มีผลการเรียนดีขึ้น	กองการศึกษา / ร.ร.ในสังกัด



รายละเอียดโครงการพัฒนา  
แผนพัฒนาท้องถิ่น (พ.ศ. 2561 - 2565)  
องค์การบริหารส่วนจังหวัดศรีสะเกษ

แบบ ผ.02

ก. ยุทธศาสตร์จังหวัดที่ 2 การเสริมสร้างภูมิคุ้มกันทางสังคมและคุณภาพชีวิตที่ดี

ข. ยุทธศาสตร์การพัฒนาขององค์กรปกครองส่วนท้องถิ่นในเขตจังหวัดที่ 2 การเสริมสร้างภูมิคุ้มกันทางสังคม และคุณภาพชีวิตที่ดี

4. ยุทธศาสตร์ที่ 4 การจัดการศึกษาท้องถิ่น

4.1 ด้าน บริการชุมชนและสังคม แผนงาน การศึกษา

ที่	โครงการ/กิจกรรม	วัตถุประสงค์	เป้าหมาย (ผลผลิตของโครงการ)	งบประมาณและที่ผ่านมา					ตัวชี้วัด (KPI)	ผลที่คาดว่าจะได้รับ	หน่วยงานรับผิดชอบหลัก
				2561 (บาท)	2562 (บาท)	2563 (บาท)	2564 (บาท)	2565 (บาท)			
3	พัฒนาการเรียนรู้ของเด็กปฐมวัย	- เพื่อให้เด็กปฐมวัยได้รับการพัฒนาเตรียมความพร้อมอย่างมีคุณภาพ	- จัดกิจกรรมพัฒนาเด็ก/ จัดหาสื่อการเรียนรู้ของเด็กปฐมวัย ร.ร.ใน จ.ศรีสะเกษ จำนวน 1 โครงการ/ปี			500,000	500,000	500,000	- ร้อยละของงบประมาณที่จัดสรรเพิ่มขึ้น - จำนวนโครงการ/กิจกรรมที่ดำเนินการเพิ่มขึ้น - จำนวนร.ร.ที่ได้รับการสนับสนุนการจัดกิจกรรมพัฒนาเด็กปฐมวัย	- ร้อยละของงบประมาณที่จัดสรรเพิ่มขึ้น - จำนวนโครงการ/กิจกรรมที่ดำเนินการเพิ่มขึ้น	กองการศึกษา / ร.ร.ในสังกัด
4	ส่งเสริมกิจกรรมการพัฒนาทักษะชีวิต ชุมชน และสังคม	- เพื่อให้นักเรียน เยาวชน และประชาชนจังหวัดศรีสะเกษได้รับการพัฒนาทักษะชีวิต ชุมชน และสังคม	- จัดกิจกรรมการพัฒนาทักษะชีวิตแก่ประชาชนทุกวัย จำนวน 1โครงการ/ปี			300,000	300,000	300,000	- ร้อยละของงบประมาณที่จัดสรรเพิ่มขึ้น - จำนวนโครงการ/กิจกรรมที่ดำเนินการเพิ่มขึ้น - ร้อยละของนักเรียนเด็ก มีคุณภาพชีวิตที่ดีขึ้น	- นักเรียน เยาวชน และประชาชนได้รับการส่งเสริมความรู้ด้านทักษะชีวิต ชุมชน และสังคม	กองการศึกษา/ ร.ร.ในสังกัด
5	ส่งเสริมกิจกรรมการพัฒนาศิลปะ ดนตรี กีฬา และนันทนาการ	- เพื่อจัดกิจกรรมค่ายพัฒนา ศิลปะ ดนตรี กีฬา และนันทนาการ - เพื่อสร้างความรู้และประสบการณ์เพิ่มเติมแก่นักเรียน	- จัดค่ายพัฒนาศิลปะ ดนตรี กีฬาและนันทนาการเพื่อพัฒนานักเรียน ร.ร.ในสังกัด จำนวน 10 โครงการ/ปี			500,000	500,000	500,000	- ร้อยละของงบประมาณที่จัดสรรเพิ่มขึ้น - จำนวนโครงการ/กิจกรรมที่ดำเนินการเพิ่มขึ้น - ร้อยละของนักเรียนที่เข้าค่ายศิลปะ ดนตรี กีฬาและนันทนาการได้รับการพัฒนา	- นักเรียนมีความรู้ ทักษะ และประสบการณ์เพิ่มมากขึ้น - นักเรียนมีสุนทรียภาพทางด้านศิลปะและดนตรี - นักเรียนมีทักษะและได้รับการฝึกฝนด้านกีฬามากขึ้น	กองการศึกษา/ ร.ร.ในสังกัด

รายละเอียดโครงการพัฒนา  
แผนพัฒนาท้องถิ่น (พ.ศ. 2561 - 2565)  
องค์การบริหารส่วนจังหวัดศรีสะเกษ

แบบ ผ.02

ก. ยุทธศาสตร์จังหวัดที่ 2 การเสริมสร้างภูมิคุ้มกันทางสังคมและคุณภาพชีวิตที่ดี

ข. ยุทธศาสตร์การพัฒนาขององค์กรปกครองส่วนท้องถิ่นในเขตจังหวัดที่ 2 การเสริมสร้างภูมิคุ้มกันทางสังคม และคุณภาพชีวิตที่ดี

4. ยุทธศาสตร์ที่ 4 การจัดการศึกษาท้องถิ่น

4.1 ด้าน บริการชุมชนและสังคม แผนงาน การศึกษา

ที่	โครงการ/กิจกรรม	วัตถุประสงค์	เป้าหมาย (ผลผลิตของโครงการ)	งบประมาณและที่ผ่านมา					ตัวชี้วัด (KPI)	ผลที่คาดว่าจะได้รับ	หน่วยงานรับผิดชอบหลัก
				2561 (บาท)	2562 (บาท)	2563 (บาท)	2564 (บาท)	2565 (บาท)			
6	คัดเลือกนักกีฬาและเข้าร่วมการแข่งขันกีฬานักเรียนองค์กรปกครองส่วนท้องถิ่นระดับจังหวัด ระดับภาคตะวันออกเฉียงเหนือและระดับประเทศ	- เพื่อคัดเลือกนักเรียนและครูในสังกัดเข้าร่วมการแข่งขันกีฬาคณะกรรมการปกครองส่วนท้องถิ่นระดับภาคตะวันออกเฉียงเหนือและระดับประเทศ - เพื่อให้นักเรียนในสังกัดเกิดการพัฒนาทางด้านร่างกาย อารมณ์และสังคมผ่านกิจกรรมกีฬา	- จัดการแข่งขันกีฬานักเรียนระดับสังกัด - เข้าร่วมการแข่งขันกีฬาคณะกรรมการปกครองส่วนท้องถิ่นระดับภาคตะวันออกเฉียงเหนือและระดับประเทศ			6,000,000	8,000,000	8,000,000	- ร้อยละของงบประมาณที่จัดสรรเพิ่มขึ้น - จำนวนโครงการ/กิจกรรมที่ดำเนินการเพิ่มขึ้น - ร้อยละของนักเรียนที่เข้าร่วมการแข่งขันกีฬาคณะกรรมการปกครองส่วนท้องถิ่นระดับภาคตะวันออกเฉียงเหนือและระดับประเทศ	- นักเรียนมีการพัฒนาทางด้านร่างกาย อารมณ์ และสังคม ผ่านกิจกรรมกีฬา - นักเรียนได้เรียนรู้การแพ้-รู้ชนะผ่านกิจกรรมกีฬา	กองการศึกษา/ ร.ร.ในสังกัด
7	ส่งเสริมการเรียนรู้ตลอดชีวิต 1) การอบรมคุณธรรมจริยธรรม 2) การดำเนินชีวิตตามแนวพระราชดำริ เช่น เกษตรทฤษฎีใหม่ เศรษฐกิจพอเพียง ฯลฯ 3) การส่งเสริมการประกอบอาชีพ การหารายได้ระหว่างเรียน	- เพื่อให้นักเรียนได้รับการพัฒนาการเรียนรู้อย่างต่อเนื่องตลอดชีวิต	- จัดกิจกรรมส่งเสริมความรู้แก่นักเรียนในสังกัดอย่างต่อเนื่องตามความต้องการและความสนใจ จำนวน 1 โครงการ/ปี			200,000	200,000	200,000	- ร้อยละของงบประมาณที่จัดสรรเพิ่มขึ้น - จำนวนโครงการ/กิจกรรมที่ดำเนินการเพิ่มขึ้น - ร้อยละของนักเรียนที่มีความรู้ ความเข้าใจและมีการปฏิบัติตามแนวทางของเศรษฐกิจพอเพียง	- นักเรียน เยาวชน ประชาชนมีความรู้และพัฒนาตนเองในทุกด้านทั้งทางร่างกาย อารมณ์ สังคม สติปัญญา - นักเรียนเยาวชนประชาชนเกิดการเรียนรู้อย่างต่อเนื่องตลอดชีวิต	กองการศึกษา/ ร.ร.ในสังกัด

รายละเอียดโครงการพัฒนา  
แผนพัฒนาท้องถิ่น (พ.ศ. 2561 - 2565)  
องค์การบริหารส่วนจังหวัดศรีสะเกษ

แบบ ผ.02

ก. ยุทธศาสตร์จังหวัดที่ 2 การเสริมสร้างภูมิคุ้มกันทางสังคมและคุณภาพชีวิตที่ดี

ข. ยุทธศาสตร์การพัฒนาขององค์กรปกครองส่วนท้องถิ่นในเขตจังหวัดที่ 2 การเสริมสร้างภูมิคุ้มกันทางสังคม และคุณภาพชีวิตที่ดี

4. ยุทธศาสตร์ที่ 4 การจัดการศึกษาท้องถิ่น

4.1 ด้าน บริการชุมชนและสังคม แผนงาน การศึกษา

ที่	โครงการ/กิจกรรม	วัตถุประสงค์	เป้าหมาย (ผลผลิตของโครงการ)	งบประมาณและที่ผ่านมา					ตัวชี้วัด (KPI)	ผลที่คาดว่าจะได้รับ	หน่วยงานรับผิดชอบหลัก
				2561 (บาท)	2562 (บาท)	2563 (บาท)	2564 (บาท)	2565 (บาท)			
8	ส่งเสริมให้ ร.ร. เป็น ศูนย์การเรียนรู้ชุมชน	- เพื่อส่งเสริมให้ ร.ร. เป็นศูนย์การเรียนรู้ของชุมชน	- ร.ร. ในสังกัดเป็นศูนย์การเรียนรู้ของชุมชน จำนวน 1 แห่ง/ปี			400,000	400,000	400,000	- ร้อยละของงบประมาณที่จัดสรรเพิ่มขึ้น - จำนวนโครงการ/กิจกรรมที่ดำเนินการเพิ่มขึ้น - จำนวนศูนย์การเรียนรู้ชุมชน	- ประชาชนมีแหล่งศึกษาค้นคว้าหาความรู้ที่อยู่ใกล้บ้าน	กองการศึกษา/ ร.ร. ในสังกัด
9	อบรมคุณธรรม จริยธรรม สำหรับครูและบุคลากรทางการศึกษา	- เพื่อส่งเสริมให้ครูและบุคลากรทางการศึกษามีการพัฒนาคุณธรรม จริยธรรม	- จัดอบรม/สัมมนา เพื่อพัฒนาคุณธรรม จริยธรรมของครูและบุคลากรทางการศึกษา			200,000	200,000	200,000	- ร้อยละของงบประมาณที่จัดสรรเพิ่มขึ้น - จำนวนโครงการ/กิจกรรมที่ดำเนินการเพิ่มขึ้น - จำนวนครูและบุคลากรทางการศึกษามีคุณธรรม จริยธรรมเพิ่มขึ้น	- ครูและบุคลากรทางการศึกษามีคุณธรรม จริยธรรม	
10	การบริการทางวิชาการ/งานประชุม คณะกรรมการวิชาการระดับจังหวัด และระดับประเทศ	- เพื่อส่งเสริมให้ อบจ. และสถานศึกษาในสังกัด เป็นแหล่งบริการทางวิชาการแก่ชุมชน - เพื่อจัดประชุมเครือข่ายทางวิชาการ	- ร.ร. ในสังกัดทุกแห่ง จัดกิจกรรมบริการทางวิชาการแก่ชุมชนตลอดปีการศึกษา - องค์กรปกครองส่วนท้องถิ่น มีการประสานงานทางวิชาการ	100,000	100,000	100,000	100,000	100,000	- ร้อยละของงบประมาณที่จัดสรรเพิ่มขึ้น - จำนวนโครงการ/กิจกรรมที่ดำเนินการเพิ่มขึ้น - ระดับความพึงพอใจของผู้ใช้บริการทางวิชาการ	- ประชาชนมีแหล่งศึกษาค้นคว้าหาความรู้ที่อยู่ใกล้บ้าน	กองการศึกษา/ ร.ร. ในสังกัด

รายละเอียดโครงการพัฒนา  
แผนพัฒนาท้องถิ่น (พ.ศ. 2561 - 2565)  
องค์การบริหารส่วนจังหวัดศรีสะเกษ

แบบ ผ.02

ก. ยุทธศาสตร์จังหวัดที่ 2 การเสริมสร้างภูมิคุ้มกันทางสังคมและคุณภาพชีวิตที่ดี

ข. ยุทธศาสตร์การพัฒนาขององค์กรปกครองส่วนท้องถิ่นในเขตจังหวัดที่ 2 การเสริมสร้างภูมิคุ้มกันทางสังคม และคุณภาพชีวิตที่ดี

4. ยุทธศาสตร์ที่ 4 การจัดการศึกษาท้องถิ่น

4.1 ด้าน บริการชุมชนและสังคม แผนงาน การศึกษา

ที่	โครงการ/กิจกรรม	วัตถุประสงค์	เป้าหมาย (ผลผลิตของโครงการ)	งบประมาณและที่ผ่านมา					ตัวชี้วัด (KPI)	ผลที่คาดว่าจะได้รับ	หน่วยงานรับผิดชอบหลัก
				2561 (บาท)	2562 (บาท)	2563 (บาท)	2564 (บาท)	2565 (บาท)			
11	ส่งเสริมการจัดกิจกรรมพัฒนาผู้เรียน	- เพื่อพัฒนากิจกรรมพัฒนาผู้เรียน (กิจกรรมแนะแนว, กิจกรรมนักเรียน ได้แก่ กิจกรรมลูกเสือ เนตรนารี ยุวกาชาด นักศึกษาวิชาทหาร และชมรมต่างๆ)	- จัดอบรม/สัมมนาเพื่อพัฒนาความสามารถในการจัดกิจกรรมพัฒนาผู้เรียน แก่ครูร.ร.ในสังกัด จำนวน 1 โครงการ/ปี			400,000	400,000	400,000	- ร้อยละของงบประมาณที่จัดสรรเพิ่มขึ้น - จำนวนโครงการ/กิจกรรมที่ดำเนินการเพิ่มขึ้น - จำนวนร.ร.ที่จัดกิจกรรมพัฒนาผู้เรียนได้อย่างมีคุณภาพ	- ร.ร.สามารถจัดกิจกรรมพัฒนาผู้เรียนได้เหมาะสม สอดคล้องกับความสนใจของผู้เรียน - ครูได้รับความรู้และประสบการณ์สามารถนำไปปรับใช้ในการจัดกิจกรรมได้	กองการศึกษา/ ร.ร.ในสังกัด
12	ส่งเสริมการรู้หนังสือ การอ่าน และการค้นคว้าหาความรู้	- เพื่อให้ประชาชนสนใจใฝ่รู้ และรู้หนังสือเพิ่มขึ้น - เพื่อให้ประชาชนมีนิสัยรักการอ่าน การศึกษาค้นคว้าหาความรู้	- จัดกิจกรรมเพื่อส่งเสริมการรู้หนังสือและการสร้างนิสัยรักการอ่านให้ประชาชน จำนวน 1 โครงการ			500,000	500,000	500,000	- ร้อยละของงบประมาณที่จัดสรรเพิ่มขึ้น - จำนวนโครงการ/กิจกรรมที่ดำเนินการเพิ่มขึ้น - ร้อยละของประชาชนที่มีนิสัยรักการอ่าน	- ประชาชนรู้หนังสือ เพิ่มขึ้น - ประชาชนรักการอ่าน และการศึกษาหาความรู้ เรียนรู้เพิ่มเติมอยู่เสมอ	กองการศึกษา/ ร.ร.ในสังกัด
13	จัดแหล่งเรียนรู้นานาชาติเพื่อเสริมสร้างเศรษฐกิจชุมชน	- เพื่อจัดกิจกรรมการเรียนการสอนบริการความรู้ด้านอาชีพแก่นักเรียนเยาวชนและประชาชนทั่วไป	- จัดกิจกรรมการเรียนการสอนบริการความรู้แก่นักเรียน เยาวชน และประชาชนทั่วไป จำนวน 1 โครงการ/ปี			300,000	300,000	300,000	- ร้อยละของงบประมาณที่จัดสรรเพิ่มขึ้น - จำนวนโครงการ/กิจกรรมที่ดำเนินการเพิ่มขึ้น - ร้อยละของนักเรียนที่เข้าร่วมโครงการและมีความรู้ทักษะทางวิชาชีพ	- นักเรียน เยาวชน และประชาชนทั่วไปมีความรู้ในด้านวิชาชีพต่าง ๆ และสามารถนำไปใช้ในการพัฒนาอาชีพได้	กองการศึกษา/ ร.ร.ในสังกัด

รายละเอียดโครงการพัฒนา  
แผนพัฒนาท้องถิ่น (พ.ศ. 2561 - 2565)  
องค์การบริหารส่วนจังหวัดศรีสะเกษ

แบบ ผ.02

ก. ยุทธศาสตร์จังหวัดที่ 2 การเสริมสร้างภูมิคุ้มกันทางสังคมและคุณภาพชีวิตที่ดี

ข. ยุทธศาสตร์การพัฒนาขององค์กรปกครองส่วนท้องถิ่นในเขตจังหวัดที่ 2 การเสริมสร้างภูมิคุ้มกันทางสังคม และคุณภาพชีวิตที่ดี

4. ยุทธศาสตร์ที่ 4 การจัดการศึกษาท้องถิ่น

4.1 ด้าน บริการชุมชนและสังคม แผนงาน การศึกษา

ที่	โครงการ/กิจกรรม	วัตถุประสงค์	เป้าหมาย (ผลผลิตของโครงการ)	งบประมาณและที่ผ่านมา					ตัวชี้วัด (KPI)	ผลที่คาดว่าจะได้รับ	หน่วยงานรับผิดชอบหลัก
				2561 (บาท)	2562 (บาท)	2563 (บาท)	2564 (บาท)	2565 (บาท)			
14	ส่งเสริมการจัดการเรียนการสอนที่เน้น 1) การวิจัยเป็นฐาน (Research – Based Learning : RBL) 2) การพัฒนาทักษะการคิด (Thinking School) 3) ชุมชนแห่งการเรียนรู้ทางวิชาชีพ (Professional Learning Community) 4) จิตศึกษา	- เพื่อให้ครูและบุคลากรทางการศึกษาในสังกัดสามารถใช้เทคนิคการสอนที่หลากหลาย เพื่อให้ผู้เรียนเกิดการเรียนรู้ได้ตามศักยภาพ - เพื่อพัฒนาคุณภาพการศึกษาให้ได้มาตรฐาน	- จัดโครงการอบรม/สัมมนา /แหล่งเรียนรู้/ศูนย์ปฎิญาณ KKR เพื่อพัฒนาความรู้ ทักษะในการจัดการเรียน การสอนที่เน้นวิจัยเป็นฐาน พัฒนาทักษะการคิด และ ชุมชนแห่งการเรียนรู้ทาง วิชาชีพแก่ครูและบุคลากรทางการศึกษา			500,000	500,000	500,000	- ร้อยละของงบประมาณ ที่จัดสรรเพิ่มขึ้น - จำนวนโครงการ/กิจกรรม ที่ดำเนินการเพิ่มขึ้น - จำนวนงานวิจัยที่เกิด จากกลุ่มเป้าหมาย -จำนวนนักเรียนที่มีทักษะ การคิดเพิ่มขึ้น	- สถานศึกษาในสังกัดมี คุณภาพการศึกษาสูงขึ้น - ครูและบุคลากรมีความรู้ ทักษะความชำนาญในการจัด การเรียนการสอนเพิ่มมากขึ้น	กองการ ศึกษา/ ร.ร.ในสังกัด
15	จัดซื้อหนังสือ วารสาร สื่อสิ่งพิมพ์ สื่ออิเล็กทรอนิกส์ อุทยานการเรียนรู้ศรีสะเกษ	- เพื่อยกระดับคุณภาพอุทยาน- การเรียนรู้ศรีสะเกษ (SSK Park) ให้เป็นแหล่งเรียนรู้ที่สมบูรณ์ ทันสมัย ก้าวทันนวัตกรรมและ เทคโนโลยี - เพื่อให้ผู้ใช้บริการมีความรู้ที่ ทันสมัย ได้รับความรู้ที่หลากหลาย มีคุณภาพ เพียงพอ และตรงต่อความต้องการของ ผู้ใช้บริการ	- จัดซื้อหนังสือ วารสาร สื่อสิ่งพิมพ์ สื่ออิเล็กทรอนิกส์ สำหรับอุทยานการเรียนรู้ ศรีสะเกษ (SSK Park)		600,000	600,000	600,000	600,000	- ร้อยละของงบประมาณ ที่จัดสรรเพิ่มขึ้น - จำนวนโครงการ/ กิจกรรมที่ดำเนินการเพิ่มขึ้น - ร้อยละของหนังสือในอุทยาน การเรียนรู้ศรีสะเกษ (SSK Park) เพิ่มขึ้น	- อุทยานการเรียนรู้ศรีสะเกษ (SSK Park) มีหนังสืออ่านเพิ่ม เติม ที่หลากหลาย เพียงพอต่อ การให้บริการ - เด็ก เยาวชนและประชาชน เข้ามาใช้บริการอุทยานการ เรียนรู้ศรีสะเกษ (SSK Park) เพิ่มมากขึ้น	กองการ ศึกษา/

รายละเอียดโครงการพัฒนา  
แผนพัฒนาท้องถิ่น (พ.ศ. 2561 - 2565)  
องค์การบริหารส่วนจังหวัดศรีสะเกษ

แบบ ผ.02

ก. ยุทธศาสตร์จังหวัดที่ 2 การเสริมสร้างภูมิคุ้มกันทางสังคมและคุณภาพชีวิตที่ดี

ข. ยุทธศาสตร์การพัฒนาขององค์กรปกครองส่วนท้องถิ่นในเขตจังหวัดที่ 2 การเสริมสร้างภูมิคุ้มกันทางสังคม และคุณภาพชีวิตที่ดี

4. ยุทธศาสตร์ที่ 4 การจัดการศึกษาท้องถิ่น

4.1 ด้าน บริการชุมชนและสังคม แผนงาน การศึกษา

ที่	โครงการ/กิจกรรม	วัตถุประสงค์	เป้าหมาย (ผลผลิตของโครงการ)	งบประมาณและที่ผ่านมา					ตัวชี้วัด (KPI)	ผลที่คาดว่าจะได้รับ	หน่วยงานรับผิดชอบหลัก
				2561 (บาท)	2562 (บาท)	2563 (บาท)	2564 (บาท)	2565 (บาท)			
16	การพัฒนาทักษะและศักยภาพนักเรียนองค์การบริหารส่วนจังหวัดศรีสะเกษภายใต้กิจกรรม TO BE NUMBER ONE - รมรณรงค์ป้องกันยาเสพติด ในสถานศึกษา	- เพื่อสร้างกระแสค่านิยมและเสริมสร้างภูมิคุ้มกันเกี่ยวกับยาเสพติด ตามแนวทางการดำเนินงานโครงการ TO BE NUMBER ONE - คุณภาพผู้เรียน เยาวชน รู้จักใช้เวลาว่างให้เกิดประโยชน์ และเผยแพร่ความรู้เกี่ยวกับการป้องกันและแก้ปัญหาเสพติดในกลุ่มนักเรียนและเยาวชน	- จัดอบรม/กิจกรรมค่ายพัฒนาทักษะและศักยภาพให้กับนักเรียนภายใต้กิจกรรม TO BE NUMBER ONE - ส่งทีมนักเรียนในสังกัดเข้าร่วมการแข่งขันกิจกรรมการประกวด TO BE NUMBER ONE จำนวน 2 โครงการ/ปี			200,000	200,000	200,000	- ร้อยละของงบประมาณที่จัดสรรเพิ่มขึ้น - จำนวนโครงการ/กิจกรรมที่ดำเนินการเพิ่มขึ้น - ร้อยละของนักเรียน เด็กและเยาวชนที่ปลอดจากสารเสพติด	- นักเรียนสามารถปรับเปลี่ยนพฤติกรรมในเชิงบวก เช่น กล้าแสดงออก มีความมั่นใจในตัวเอง เข้าใจและยอมรับผู้อื่นรู้จักการทำงานเป็นทีม พร้อมร่วมกิจกรรมรณรงค์ต่อต้านยาเสพติด	กองการศึกษา/ ร.ร.ในสังกัด
17	จัดซื้อสื่อการเรียนรู้เพื่อพัฒนาศักยภาพนักเรียนสู่การเรียนรู้ตลอดชีวิต	- เพื่อให้นักเรียน ครู ทั้งในและนอกห้องเรียน เยาวชนมีสื่อ หนังสือ เยาวชนมีสื่อ หนังสือ - เพื่อให้นักเรียนเกิดการพัฒนาศักยภาพ ทักษะการเรียนรู้ผ่านสื่อ หนังสือ เกิดการเรียนรู้พัฒนาอย่างต่อเนื่องตลอดชีวิต	- นักเรียน ครู และเยาวชน มีสื่อหนังสือ (ชุดหนังสืออิเล็กทรอนิกส์) เป็นแหล่งเรียนรู้ทั้งในและนอกห้องเรียน - นักเรียนเกิดการพัฒนาศักยภาพทักษะการเรียนรู้ผ่านสื่อ หนังสือ เกิดการเรียนรู้พัฒนาอย่างต่อเนื่องตลอดชีวิต			2,000,000	2,000,000	2,000,000	- ร้อยละของงบประมาณที่จัดสรรเพิ่มขึ้น - จำนวนโครงการ/กิจกรรมที่ดำเนินการเพิ่มขึ้น - จำนวนสื่อการเรียนรู้ที่มีคุณภาพและเพียงพอต่อการบริการนักเรียน	- ร.ร.ในสังกัดมีสื่อหนังสือและแหล่งเรียนรู้ทั้งในและนอกห้องเรียนเกิดการพัฒนาศักยภาพสู่การเรียนรู้ต่อเนื่องตลอดชีวิต	กองการศึกษา

รายละเอียดโครงการพัฒนา  
แผนพัฒนาท้องถิ่น (พ.ศ. 2561 - 2565)  
องค์การบริหารส่วนจังหวัดศรีสะเกษ

แบบ ผ.02

ก. ยุทธศาสตร์จังหวัดที่ 2 การเสริมสร้างภูมิคุ้มกันทางสังคมและคุณภาพชีวิตที่ดี

ข. ยุทธศาสตร์การพัฒนาขององค์กรปกครองส่วนท้องถิ่นในเขตจังหวัดที่ 2 การเสริมสร้างภูมิคุ้มกันทางสังคม และคุณภาพชีวิตที่ดี

4. ยุทธศาสตร์ที่ 4 การจัดการศึกษาท้องถิ่น

4.1 ด้าน บริการชุมชนและสังคม แผนงาน การศึกษา

ที่	โครงการ/กิจกรรม	วัตถุประสงค์	เป้าหมาย (ผลผลิตของโครงการ)	งบประมาณและที่ผ่านมา					ตัวชี้วัด (KPI)	ผลที่คาดว่าจะได้รับ	หน่วยงานรับผิดชอบหลัก
				2561 (บาท)	2562 (บาท)	2563 (บาท)	2564 (บาท)	2565 (บาท)			
18	นันทนาการสร้างสรรค์คุณภาพเด็ก เยาวชน และประชาชน อุทยานการเรียนรู้ศรีสะเกษ (SSK Park)	- เพื่อให้เด็ก นักเรียน เยาวชน และประชาชนใน จ.ศรีสะเกษ ได้มีโอกาสเข้าร่วมกิจกรรมนันทนาการ - เพื่อให้เด็ก นักเรียน เยาวชน และประชาชนใน จ.ศรีสะเกษ รู้จักใช้เวลาว่างให้เกิดประโยชน์ต่อตนเอง ครอบครัวและชุมชน - เพื่อส่งเสริมสนับสนุนกิจกรรมนันทนาการให้มีการพัฒนาอย่างต่อเนื่อง	- จัดประชุม/อบรม ให้ความรู้เกี่ยวกับการนันทนาการสร้างสรรค์คุณภาพให้กับเด็กนักเรียน เยาวชน และประชาชน			600,000	600,000	600,000	- ร้อยละของงบประมาณที่จัดสรรเพิ่มขึ้น - จำนวนโครงการ/กิจกรรมที่ดำเนินการเพิ่มขึ้น นักเรียน เด็ก เยาวชน และประชาชน มีสุขภาพกาย สุขภาพจิต และสุขภาพแวดล้อมเพิ่มขึ้น	เพื่อส่งเสริมสุขภาพกาย สุขภาพจิต และสุขภาพแวดล้อมให้แก่ นักเรียน เด็ก เยาวชนและประชาชน	กองการศึกษาฯ
19	เปิดโลกการศึกษาพัฒนาการเรียนรู้	- เพื่อส่งเสริมการจัดกิจกรรมวิชาการ นันทนาการ การเรียนรู้ตลอดชีวิตของเด็ก เยาวชนและประชาชน - เพื่อส่งเสริมกิจกรรมห้องสมุด กิจกรรมรักการอ่านของเด็ก เยาวชนและประชาชน	- จัดกิจกรรม, นิทรรศการ, การประกวดแข่งขัน, เสวนา			300,000	300,000	300,000	- ร้อยละของงบประมาณที่จัดสรรเพิ่มขึ้น - จำนวนโครงการ/กิจกรรมที่ดำเนินการเพิ่มขึ้น	- เด็ก นักเรียน เยาวชน และประชาชนได้รับการส่งเสริมผ่านกิจกรรมที่หลากหลาย - เด็ก นักเรียน เยาวชน และประชาชนได้รับการส่งเสริมการจัดนิทรรศการเชิงสร้างสรรค์	กองการศึกษาฯ

รายละเอียดโครงการพัฒนา  
แผนพัฒนาท้องถิ่น (พ.ศ. 2561 - 2565)  
องค์การบริหารส่วนจังหวัดศรีสะเกษ

แบบ ผ.02

ก. ยุทธศาสตร์จังหวัดที่ 2 การเสริมสร้างภูมิคุ้มกันทางสังคมและคุณภาพชีวิตที่ดี

ข. ยุทธศาสตร์การพัฒนาขององค์กรปกครองส่วนท้องถิ่นในเขตจังหวัดที่ 2 การเสริมสร้างภูมิคุ้มกันทางสังคม และคุณภาพชีวิตที่ดี

4. ยุทธศาสตร์ที่ 4 การจัดการศึกษาท้องถิ่น

4.1 ด้าน บริการชุมชนและสังคม แผนงาน การศึกษา

ที่	โครงการ/กิจกรรม	วัตถุประสงค์	เป้าหมาย (ผลผลิตของโครงการ)	งบประมาณและที่ผ่านมา					ตัวชี้วัด (KPI)	ผลที่คาดว่าจะได้รับ	หน่วยงานรับผิดชอบหลัก
				2561 (บาท)	2562 (บาท)	2563 (บาท)	2564 (บาท)	2565 (บาท)			
										- เด็ก นักเรียน เยาวชน และประชาชนได้รับการส่งเสริมกิจกรรมห้องสมุด กิจกรรมรักการอ่าน	
20	จัดกิจกรรมวันคล้ายวันสถาปนายูวกาชาดไทย ร.ร.สังกัดองค์การบริหารส่วนจังหวัดศรีสะเกษ	- เพื่อเฉลิมฉลองเนื่องในวันคล้ายวันสถาปนายูวกาชาดไทย วันที่ 27 มกราคมของทุกปี - เพื่อเผยแพร่กิจการยูวกาชาดให้แพร่หลายกว้างขวางยิ่งขึ้น - เพื่อคัดเลือกหมู่ยูวกาชาดเป็นตัวแทนอบจ.ศรีสะเกษไปร่วมงานวันสถาปนายูวกาชาดไทย ณ สนามศุภชลาศัย กรุงเทพฯ	- จัดกิจกรรมวันสถาปนายูวกาชาดไทย,ประกวดแข่งขัน, นิทรรศการ,กิจกรรมเดินสวนสนามหมู่ยูวกาชาดของ ร.ร.ในสังกัดเพื่อคัดเลือกเป็นตัวแทนเข้าร่วมงานวันสถาปนายูวกาชาดไทย ณ สนามศุภชลาศัย กรุงเทพฯ			400,000	400,000	400,000	- ร้อยละของงบประมาณที่จัดสรรเพิ่มขึ้น - จำนวนโครงการ/กิจกรรมที่ดำเนินการเพิ่มขึ้น	- สมาชิกยูวกาชาดได้ตระหนักถึงความสำคัญของกิจการยูวกาชาดไทย - อบจ.ศรีสะเกษได้มีโอกาเผยแพร่กิจการยูวกาชาดให้แพร่หลายยิ่งขึ้น - เข้าร่วมการแข่งขันประกวดสวนสนามในวันสถาปนายูวกาชาดไทย ณ สนามศุภชลาศัย กรุงเทพฯ	



รายละเอียดโครงการพัฒนา  
แผนพัฒนาท้องถิ่น (พ.ศ. 2561 - 2565)  
องค์การบริหารส่วนจังหวัดศรีสะเกษ

แบบ ผ.02

ก. ยุทธศาสตร์จังหวัดที่ 2 การเสริมสร้างภูมิคุ้มกันทางสังคมและคุณภาพชีวิตที่ดี

ข. ยุทธศาสตร์การพัฒนาขององค์กรปกครองส่วนท้องถิ่นในเขตจังหวัดที่ 2 การเสริมสร้างภูมิคุ้มกันทางสังคม และคุณภาพชีวิตที่ดี

4. ยุทธศาสตร์ที่ 4 การจัดการศึกษาท้องถิ่น

4.1 ด้าน บริการชุมชนและสังคม แผนงาน การศึกษา

ที่	โครงการ/กิจกรรม	วัตถุประสงค์	เป้าหมาย (ผลผลิตของโครงการ)	งบประมาณและที่ผ่านมา					ตัวชี้วัด (KPI)	ผลที่คาดว่าจะได้รับ	หน่วยงานรับผิดชอบหลัก
				2561 (บาท)	2562 (บาท)	2563 (บาท)	2564 (บาท)	2565 (บาท)			
21	จัดพิธีทบทวนคำปฏิญาณและ ประกวดสวนสนามลูกเสือ เนื่องใน วันคล้ายวันสถาปนาคณะลูกเสือ แห่งชาติ	- เพื่อให้ลูกเสือ เนตรนารี เห็น ความสำคัญและระลึกถึงพระ มหากษัตริย์คุณของพระบาท สมเด็จพระมงกุฎเกล้าเจ้าอยู่หัว - เพื่อให้ลูกเสือ เนตรนารี ได้ กระทำพิธีทบทวนคำปฏิญาณ และแสดงออกซึ่งความสามารถ ในพิธีสวนสนาม - เพื่อคัดเลือกผู้บังคับบัญชา ลูกเสือและลูกเสือดีเด่น และเชิดชูเกียรติ	- จัดกิจกรรมฝึกทักษะการ อยู่ค่ายพักแรม, จัดพิธีทบทวน คำปฏิญาณ, ประกวดการเดิน สวนสนามลูกเสือ, คัดเลือก ผู้บังคับบัญชาลูกเสือและ ลูกเสือดีเด่น			350,000	350,000	350,000	- ร้อยละของงบประมาณ ที่จัดสรรเพิ่มขึ้น - จำนวนโครงการ/ กิจกรรมที่ดำเนินการ เพิ่มขึ้น	- ลูกเสือ เนตรนารีเห็นความ สำคัญและระลึกถึงมหากษัตริย์ คุณของพระบาทสมเด็จพระ- มงกุฎเกล้าเจ้าอยู่หัว - ลูกเสือ เนตรนารีได้กระทำ พิธีทบทวนคำปฏิญาณและ แสดงออกซึ่งความสามารถ ในพิธีสวนสนาม - ผู้บังคับบัญชาและลูกเสือ ดีเด่นได้รับการเชิดชูเกียรติ	
22	เสริมสร้างคุณธรรม จริยธรรม ค่านิยมและคุณลักษณะที่พึงประสงค์ 1) วันสำคัญต่างๆ ราชพิธี รัฐพิธี พิธี 2) ค่ายคุณธรรม จริยธรรม 3) ปฐมนิเทศ ปัจฉิมนิเทศ 4) อนุรักษ์ทรัพยากร ธรรมชาติและสิ่งแวดล้อม 5) การบวชสามเณรภาคฤดูร้อน	- เพื่อส่งเสริมให้นักเรียน มีคุณธรรม จริยธรรม ที่พึงประสงค์	- จัดกิจกรรม/การเข้าค่าย/ เพื่อเสริมสร้างคุณธรรม จริยธรรมค่านิยมและ คุณลักษณะที่พึงประสงค์ แก่นักเรียนร.ร.ในสังกัด จำนวน 5 ครั้ง/ปี			350,000	350,000	350,000	- ร้อยละของงบประมาณ ที่จัดสรรเพิ่มขึ้น - จำนวนโครงการ/ กิจกรรมที่ดำเนินการเพิ่มขึ้น - ร้อยละของนักเรียนที่เข้า ร่วมโครงการพัฒนา คุณธรรมและค่านิยมที่พึง ประสงค์	- นักเรียนมีคุณธรรม จริยธรรม ค่านิยม และคุณลักษณะที่พึงประสงค์	กองการ ศึกษา/ ร.ร.ในสังกัด

รายละเอียดโครงการพัฒนา  
แผนพัฒนาท้องถิ่น (พ.ศ. 2561 - 2565)  
องค์การบริหารส่วนจังหวัดศรีสะเกษ

แบบ ผ.02

ก. ยุทธศาสตร์จังหวัดที่ 2 การเสริมสร้างภูมิคุ้มกันทางสังคมและคุณภาพชีวิตที่ดี

ข. ยุทธศาสตร์การพัฒนาขององค์กรปกครองส่วนท้องถิ่นในเขตจังหวัดที่ 2 การเสริมสร้างภูมิคุ้มกันทางสังคม และคุณภาพชีวิตที่ดี

4. ยุทธศาสตร์ที่ 4 การจัดการศึกษาท้องถิ่น

4.1 ด้าน บริการชุมชนและสังคม แผนงาน การศึกษา

ที่	โครงการ/กิจกรรม	วัตถุประสงค์	เป้าหมาย (ผลผลิตของโครงการ)	งบประมาณและที่ผ่านมา					ตัวชี้วัด (KPI)	ผลที่คาดว่าจะได้รับ	หน่วยงานรับผิดชอบหลัก
				2561 (บาท)	2562 (บาท)	2563 (บาท)	2564 (บาท)	2565 (บาท)			
23	วันเด็กแห่งชาติ	- เพื่อให้นักเรียน เยาวชน เป็นผู้รู้จักสิทธิ บทบาท หน้าที่ ความรับผิดชอบ การปฏิบัติตนอย่างเหมาะสม	- สนับสนุนการจัดกิจกรรม วันเด็กแห่งชาติสำหรับ นักเรียนร.ร.ในสังกัด และนักเรียนใน จ.ศรีสะเกษ			1,000,000	1,000,000	1,000,000	- ร้อยละของงบประมาณ ที่จัดสรรเพิ่มขึ้น - จำนวนโครงการ/ กิจกรรมที่ดำเนินการเพิ่มขึ้น - ร้อยละของเด็กและเยาวชน ที่มีคุณลักษณะอันพึง ประสงค์	- เด็กและเยาวชนมีคุณลักษณะ ที่พึงประสงค์ ได้แก่ ความสามัคคี ความรักชาติ ศาสนา พระมหากษัตริย์ ฯลฯ	กองการศึกษา/ ร.ร.ในสังกัด
24	ดำเนินการจัดระบบดูแล ช่วยเหลือ นักเรียน สานสายใย ศิษย์-ครู (ป้องกันแก้ปัญหาเสพติด พฤติกรรมเสี่ยงและพฤติกรรม ที่ไม่เหมาะสม) - มหกรรมสายใยรักแห่งครอบครัว	- เพื่อจัดระบบดูแลช่วยเหลือนักเรียนที่มีปัญหาพฤติกรรมเสี่ยง และพฤติกรรมที่ไม่เหมาะสม - เพื่อสานสายใยความสัมพันธ์ระหว่างครู ผู้ปกครอง และศิษย์ให้มีความใกล้ชิด สัมพันธ์กันมากยิ่งขึ้น	- จัดอบรม/พัฒนาครู เรื่องการดำเนินการจัดระบบ ดูแลช่วยเหลือนักเรียน - ร.ร.ในสังกัดทุกแห่ง มีการจัดกิจกรรม การจัดระบบดูแลช่วยเหลือนักเรียน			550,000	550,000	550,000	- ร้อยละของงบประมาณ ที่จัดสรรเพิ่มขึ้น - จำนวนโครงการ/กิจกรรม ที่ดำเนินการเพิ่มขึ้น - ร้อยละของนักเรียนที่ปลอด เสพติด/ที่ออกกลางคัน - ร้อยละของนักเรียนที่มี ความประพฤติเหมาะสม	- นักเรียนที่มีปัญหาเสพติด พฤติกรรม เสี่ยงและพฤติกรรม ที่ไม่เหมาะสมลดลง - นักเรียนที่มีปัญหาได้รับการ ดูแลช่วยเหลือแก้ไขอย่าง เหมาะสม - นักเรียนมีอัตราการออก กลางคันลดลง	กองการศึกษา/ ร.ร.ในสังกัด

รายละเอียดโครงการพัฒนา  
แผนพัฒนาท้องถิ่น (พ.ศ. 2561 - 2565)  
องค์การบริหารส่วนจังหวัดศรีสะเกษ

แบบ ผ.02

ก. ยุทธศาสตร์จังหวัดที่ 2 การเสริมสร้างภูมิคุ้มกันทางสังคมและคุณภาพชีวิตที่ดี

ข. ยุทธศาสตร์การพัฒนาขององค์กรปกครองส่วนท้องถิ่นในเขตจังหวัดที่ 2 การเสริมสร้างภูมิคุ้มกันทางสังคม และคุณภาพชีวิตที่ดี

4. ยุทธศาสตร์ที่ 4 การจัดการศึกษาท้องถิ่น

4.1 ด้าน บริการชุมชนและสังคม แผนงาน การศึกษา

ที่	โครงการ/กิจกรรม	วัตถุประสงค์	เป้าหมาย (ผลผลิตของโครงการ)	งบประมาณและที่ผ่านมา					ตัวชี้วัด (KPI)	ผลที่คาดว่าจะได้รับ	หน่วยงานรับผิดชอบหลัก
				2561 (บาท)	2562 (บาท)	2563 (บาท)	2564 (บาท)	2565 (บาท)			
25	พัฒนาทักษะภาษาต่างประเทศ	- เพื่อให้นักเรียนได้พัฒนาทักษะภาษาต่างประเทศ - เพื่อยกระดับการศึกษาและเปิดเสรีทางการศึกษา สอดคล้องกับนโยบายการเข้าสู่ประชาคมอาเซียน	- จัดหาครูชาวต่างชาติ สอนเสริมภาษาต่างประเทศ ให้กับร.ร.ในสังกัด จำนวน 1 โครงการ/ปี - การจัดค่ายพัฒนาทักษะภาษาต่างประเทศแก่นักเรียนในสังกัด			500,000	500,000	500,000	- ร้อยละของงบประมาณที่จัดสรรเพิ่มขึ้น - จำนวนโครงการ/กิจกรรมที่ดำเนินการเพิ่มขึ้น - ร้อยละของนักเรียนที่มีความสามารถในการใช้ภาษาอังกฤษเพื่อการสื่อสารในแต่ละระดับ	- นักเรียนสามารถสื่อสารภาษาต่างประเทศกับครูชาวต่างชาติได้ - นักเรียนมีทักษะ ประสพการณ์ในการใช้ภาษาต่างประเทศสื่อสารในชีวิตประจำวันได้	กองการศึกษา / ร.ร.ในสังกัด
26	สนับสนุนการแลกเปลี่ยนนักเรียนระหว่างประเทศ	- เพื่อพัฒนาความรู้ ความสามารถและประสบการณ์ของนักเรียน	- จัดกิจกรรมการแลกเปลี่ยนนักเรียนระหว่างประเทศของสถานศึกษาในสังกัด			300,000	300,000	300,000	- ร้อยละของงบประมาณที่จัดสรรเพิ่มขึ้น - จำนวนโครงการ/กิจกรรมที่ดำเนินการเพิ่มขึ้น - จำนวนนักเรียนที่ได้รับการสนับสนุนการแลกเปลี่ยนระหว่างประเทศ	- นักเรียนมีความรู้ ความสามารถและประสบการณ์ที่กว้างขวางมากขึ้น	กองการศึกษา / ร.ร.ในสังกัด

รายละเอียดโครงการพัฒนา  
แผนพัฒนาท้องถิ่น (พ.ศ. 2561 - 2565)  
องค์การบริหารส่วนจังหวัดศรีสะเกษ

แบบ ผ.02

ก. ยุทธศาสตร์จังหวัดที่ 2 การเสริมสร้างภูมิคุ้มกันทางสังคมและคุณภาพชีวิตที่ดี

ข. ยุทธศาสตร์การพัฒนาขององค์กรปกครองส่วนท้องถิ่นในเขตจังหวัดที่ 2 การเสริมสร้างภูมิคุ้มกันทางสังคม และคุณภาพชีวิตที่ดี

4. ยุทธศาสตร์ที่ 4 การจัดการศึกษาท้องถิ่น

4.1 ด้าน บริการชุมชนและสังคม แผนงาน การศึกษา

ที่	โครงการ/กิจกรรม	วัตถุประสงค์	เป้าหมาย (ผลผลิตของโครงการ)	งบประมาณและที่ผ่านมา					ตัวชี้วัด (KPI)	ผลที่คาดว่าจะได้รับ	หน่วยงานรับผิดชอบหลัก
				2561 (บาท)	2562 (บาท)	2563 (บาท)	2564 (บาท)	2565 (บาท)			
27	ศึกษาดูงานเปรียบเทียบนอกสถานที่	- เพื่อส่งเสริมให้นักเรียนมีความรู้ ประสบการณ์เพิ่มมากขึ้น	- จัดโครงการศึกษาดูงานแก่นักเรียนร.ร.ในสังกัดทุกแห่งเป็นประจำทุกปี อย่างน้อย 1 ครั้ง/ปี			500,000	500,000	500,000	- ร้อยละของงบประมาณที่จัดสรรเพิ่มขึ้น - จำนวนโครงการ/กิจกรรมที่ดำเนินการเพิ่มขึ้น - ร้อยละของนักเรียนที่มีความรู้ ความสามารถที่เกิดจากการศึกษาดูงานเพิ่มขึ้น	- นักเรียนมีความรู้และประสบการณ์เพิ่มมากขึ้น	กองการศึกษา / ร.ร.ในสังกัด
28	สร้างเครือข่ายความร่วมมือในการพัฒนาคุณภาพการศึกษา	- เพื่อให้เกิดกลุ่มเครือข่ายความร่วมมือด้านการพัฒนาคุณภาพการศึกษา	- จัดสัมมนา/อบรม/ดูงานสร้างความร่วมมือในการพัฒนาคุณภาพการศึกษา กับหน่วยงานในสังกัดและนอกสังกัด			200,000	200,000	200,000	- ร้อยละของงบประมาณที่จัดสรรเพิ่มขึ้น - จำนวนโครงการ/กิจกรรมที่ดำเนินการเพิ่มขึ้น - จำนวนเครือข่ายความร่วมมือการพัฒนาคุณภาพการศึกษาที่มีการดำเนินการเชิงคุณภาพ	- ร.ร.มีกลุ่มเครือข่ายความร่วมมือในการพัฒนาคุณภาพการศึกษา	กองการศึกษา / ร.ร.ในสังกัด

รายละเอียดโครงการพัฒนา  
แผนพัฒนาท้องถิ่น (พ.ศ. 2561 - 2565)  
องค์การบริหารส่วนจังหวัดศรีสะเกษ

แบบ ผ.02

ก. ยุทธศาสตร์จังหวัดที่ 2 การเสริมสร้างภูมิคุ้มกันทางสังคมและคุณภาพชีวิตที่ดี

ข. ยุทธศาสตร์การพัฒนาขององค์กรปกครองส่วนท้องถิ่นในเขตจังหวัดที่ 2 การเสริมสร้างภูมิคุ้มกันทางสังคม และคุณภาพชีวิตที่ดี

4. ยุทธศาสตร์ที่ 4 การจัดการศึกษาท้องถิ่น

4.1 ด้าน บริการชุมชนและสังคม แผนงาน การศึกษา

ที่	โครงการ/กิจกรรม	วัตถุประสงค์	เป้าหมาย (ผลผลิตของโครงการ)	งบประมาณและที่ผ่านมา					ตัวชี้วัด (KPI)	ผลที่คาดว่าจะได้รับ	หน่วยงานรับผิดชอบหลัก
				2561 (บาท)	2562 (บาท)	2563 (บาท)	2564 (บาท)	2565 (บาท)			
29	พัฒนาทักษะการใช้ภาษาอังกฤษเพื่อการสื่อสาร	- เพื่อให้นักเรียนได้พัฒนาทักษะการใช้ภาษาอังกฤษเพื่อการสื่อสาร - เพื่อยกระดับการศึกษาและเปิดเสรีทางการศึกษา สอดคล้องกับนโยบายการเข้าสู่ประชาคมอาเซียน	- จัดอบรม/กิจกรรมค่ายภาษาอังกฤษให้นักเรียนในสังกัดเกิดทักษะประสบการณ์ในการใช้ภาษา จำนวน 1 โครงการ/ปี			200,000	200,000	200,000	- ร้อยละของงบประมาณที่จัดสรรเพิ่มขึ้น - จำนวนโครงการ/กิจกรรมที่ดำเนินการเพิ่มขึ้น - ร้อยละของนักเรียนที่มีความสามารถในการใช้ภาษาอังกฤษเพื่อการสื่อสาร	- นักเรียนสามารถสื่อสารภาษาอังกฤษซึ่งเป็นภาษาสากลของประชาคมอาเซียนได้ - นักเรียนมีทักษะ ประสบการณ์ในการใช้ภาษาอังกฤษสื่อสารในชีวิตประจำวันได้	กองการศึกษา / ร.ร.ในสังกัด
30	พัฒนาการจัดการเรียนรู้ในศตวรรษที่ 21 ได้แก่ - สาระภาษาไทย - สาระคณิตศาสตร์ - สาระวิทยาศาสตร์ - สาระสังคมศึกษา ฯ - สาระสุขศึกษาและพลศึกษา - สาระศิลปะ - สาระการงานอาชีพและเทคโนโลยี - สาระภาษาต่างประเทศ - กลุ่มปฐมวัย	- เพื่อพัฒนาการจัดการเรียนรู้ 9 กลุ่มสาระความรู้และประสบการณ์ในการจัดการเรียนรู้ 9 กลุ่มสาระ การเรียนรู้	- จัดอบรมครูผู้สอนของสถานศึกษาในสังกัดและสถานศึกษาในจ.ศรีสะเกษให้มีความรู้ในการจัดการเรียนรู้ได้อย่างมีคุณภาพ - จัดทัศนศึกษาดูงาน ร.ร.ต้นแบบให้แก่ครูสถานศึกษาในสังกัด - สถานศึกษาในสังกัดทุกแห่งจัดกิจกรรมการประกวด/แข่งขันการแสดงผลงานเพื่อพัฒนาการจัดการเรียนรู้เป็นประจำทุกปี			500,000	500,000	500,000	- ร้อยละของงบประมาณที่จัดสรรเพิ่มขึ้น - จำนวนโครงการ/กิจกรรมที่ดำเนินการเพิ่มขึ้น - ร้อยละของนักเรียนที่มีผลสัมฤทธิ์ทางการเรียนตั้งแต่ระดับดี (3) ขึ้นไป	- นักเรียนมีผลสัมฤทธิ์ทางการเรียน 9 กลุ่มสาระการเรียนรู้ในระดับที่น่าพอใจ - จัดการเรียนรู้ให้นักเรียนมีคุณภาพตามมาตรฐาน	กองการศึกษา / ร.ร.ในสังกัด

รายละเอียดโครงการพัฒนา  
แผนพัฒนาท้องถิ่น (พ.ศ. 2561 - 2565)  
องค์การบริหารส่วนจังหวัดศรีสะเกษ

แบบ ผ.02

ก. ยุทธศาสตร์จังหวัดที่ 2 การเสริมสร้างภูมิคุ้มกันทางสังคมและคุณภาพชีวิตที่ดี

ข. ยุทธศาสตร์การพัฒนาขององค์กรปกครองส่วนท้องถิ่นในเขตจังหวัดที่ 2 การเสริมสร้างภูมิคุ้มกันทางสังคม และคุณภาพชีวิตที่ดี

4. ยุทธศาสตร์ที่ 4 การจัดการศึกษาท้องถิ่น

4.1 ด้าน บริการชุมชนและสังคม แผนงาน การศึกษา

ที่	โครงการ/กิจกรรม	วัตถุประสงค์	เป้าหมาย (ผลผลิตของโครงการ)	งบประมาณและที่ผ่านมา					ตัวชี้วัด (KPI)	ผลที่คาดว่าจะได้รับ	หน่วยงานรับผิดชอบหลัก
				2561 (บาท)	2562 (บาท)	2563 (บาท)	2564 (บาท)	2565 (บาท)			
31	สอนเสริมเพื่อเตรียมความพร้อมในการทดสอบระดับชาติ	- เพื่อให้นักเรียนในจังหวัดศรีสะเกษ มีคะแนนผลการทดสอบระดับชาติเช่น O-Net, A-Net PISA ฯลฯ ที่สูงขึ้น สามารถเข้าศึกษาต่อในระดับอุดมศึกษาได้จำนวนมากขึ้น	- จัดการสอนเสริมเพื่อเตรียมความพร้อมในการทดสอบระดับชาติ เช่น O-Net, A-Net, PISA นักเรียนใน จ.ศรีสะเกษ จำนวน 1 โครงการ/ปี			1,500,000	1,500,000	1,500,000	- ร้อยละของงบประมาณที่จัดสรรเพิ่มขึ้น - จำนวนโครงการ/กิจกรรมที่ดำเนินการเพิ่มขึ้น - ร้อยละของนักเรียนที่มีผลการทดสอบระดับชาติ (o-net) ผ่านขีดจำกัดล่าง	- นักเรียนมีคะแนนผลการทดสอบระดับชาติ เช่น O-Net, A-Net, PISA ฯลฯ สูงขึ้น	กองการศึกษา / ร.ร.ในสังกัด
32	สนับสนุนการจัดการเรียนรู้แบบใหม่	- เพื่อสนับสนุนการจัดการเรียนการสอนรูปแบบใหม่ แก่ ร.ร.ในสังกัด	- สนับสนุน ร.ร.ในสังกัดที่มีความพร้อมเพื่อจัดการเรียนรู้แบบใหม่ จำนวน 10 แห่ง/ปี			300,000	300,000	300,000	- ร้อยละของงบประมาณที่จัดสรรเพิ่มขึ้น - จำนวนโครงการ/กิจกรรมที่ดำเนินการเพิ่มขึ้น - จำนวน ร.ร. ที่จัดการศึกษาที่มีลักษณะเฉพาะ	- ร.ร. ที่พร้อมสามารถจัดการเรียนรู้แบบใหม่ (ร.ร.สองภาษา ร.ร. วิถีพุทธ ฯลฯ) ได้	กองการศึกษา / ร.ร.ในสังกัด
33	ส่งเสริมให้สถานศึกษาพัฒนานวัตกรรม/ผลิตภัณฑ์ที่เป็นจุดเด่นของสถานศึกษา	- เพื่อให้สถานศึกษาได้พัฒนา นวัตกรรม/ผลิตภัณฑ์ที่เป็นจุดเด่นของสถานศึกษา	- สถานศึกษาในสังกัดทุกแห่งจัดกิจกรรมเพื่อพัฒนา นวัตกรรม/ผลิตภัณฑ์ที่เป็นจุดเด่นของสถานศึกษา จำนวน 1 โครงการ/ปี			300,000	300,000	300,000	- ร้อยละของงบประมาณที่จัดสรรเพิ่มขึ้น - จำนวนโครงการ/กิจกรรมที่ดำเนินการเพิ่มขึ้น - จำนวนนวัตกรรมที่สถานศึกษาสร้างขึ้นในรอบปีงบประมาณที่มีคุณภาพ	- สถานศึกษาในสังกัดมีผลงานที่มีคุณภาพและการพัฒนานวัตกรรม ผลิตภัณฑ์ที่เป็นจุดเด่นของสถานศึกษาอย่างต่อเนื่อง	กองการศึกษา / ร.ร.ในสังกัด

รายละเอียดโครงการพัฒนา  
แผนพัฒนาท้องถิ่น (พ.ศ. 2561 - 2565)  
องค์การบริหารส่วนจังหวัดศรีสะเกษ

แบบ ผ.02

ก. ยุทธศาสตร์จังหวัดที่ 2 การเสริมสร้างภูมิคุ้มกันทางสังคมและคุณภาพชีวิตที่ดี

ข. ยุทธศาสตร์การพัฒนาขององค์กรปกครองส่วนท้องถิ่นในเขตจังหวัดที่ 2 การเสริมสร้างภูมิคุ้มกันทางสังคม และคุณภาพชีวิตที่ดี

4. ยุทธศาสตร์ที่ 4 การจัดการศึกษาท้องถิ่น

4.1 ด้าน บริการชุมชนและสังคม แผนงาน การศึกษา

ที่	โครงการ/กิจกรรม	วัตถุประสงค์	เป้าหมาย (ผลผลิตของโครงการ)	งบประมาณและที่ผ่านมา					ตัวชี้วัด (KPI)	ผลที่คาดว่าจะได้รับ	หน่วยงานรับผิดชอบหลัก
				2561 (บาท)	2562 (บาท)	2563 (บาท)	2564 (บาท)	2565 (บาท)			
34	แข่งขันทางวิชาการเพื่อพัฒนาการศึกษาสู่เวทีการแข่งขันระดับชาติ	<ul style="list-style-type: none"> <li>- เพื่อให้นักเรียนได้มีเวทีการแข่งขันพัฒนาความรู้ความสามารถตนเองให้สูงขึ้น</li> <li>- เพื่อประชาสัมพันธ์เผยแพร่และแสดงผลงานให้เป็นที่ปรากฏแก่สาธารณชน</li> <li>- เพื่อส่งนักเรียน และบุคลากรทางการศึกษา เข้าร่วมแข่งขันทักษะวิชาการ/โครงงานมูลนิธิเปรม ติณสูลานนท์ ทั้งระดับภาคตะวันออกเฉียงเหนือและระดับประเทศ</li> </ul>	<ul style="list-style-type: none"> <li>- จัดกิจกรรมการแข่งขันทักษะทางวิชาการ/เข้าร่วมกิจกรรมการแข่งขันทางวิชาการ การแสดงผลงานในระดับต่างๆที่หน่วยงานอื่น ๆ จัดขึ้น</li> <li>- จัดการแข่งขันและร่วมงานมหกรรมการจัดการศึกษาท้องถิ่น/โครงการมูลนิธิเปรม ติณสูลานนท์ จำนวน 4 โครงการ/ปี</li> </ul>			4,000,000	4,662,600	4,662,600	<ul style="list-style-type: none"> <li>- ร้อยละของงบประมาณที่จัดสรรเพิ่มขึ้น</li> <li>- จำนวนโครงการ/กิจกรรมที่ดำเนินการเพิ่มขึ้น</li> <li>- จำนวน ร.ร.ที่เข้าร่วมจัดการประกวดแข่งขันงานมหกรรมการศึกษา</li> <li>- ความพึงพอใจของนักเรียนที่เข้าร่วมกิจกรรม</li> </ul>	<ul style="list-style-type: none"> <li>- ครูและนักเรียนได้รับการพัฒนาความรู้ ทักษะ ประสบการณ์ให้สูงขึ้น</li> <li>- อบจ.และร.ร.ในสังกัดได้ประชาสัมพันธ์ให้เป็นที่ยอมรับแก่บุคคลทั่วไป</li> <li>- ครูและนักเรียนมีประสบการณ์ และได้แลกเปลี่ยนเรียนรู้ร่วมกัน</li> </ul>	กองการศึกษา / ร.ร.ในสังกัด
35	ยกระดับผลสัมฤทธิ์ทางการเรียน 8 กลุ่มสาระการเรียนรู้	<ul style="list-style-type: none"> <li>- เพื่อยกระดับผลสัมฤทธิ์ทางการเรียนของนักเรียน ใน 8 สาระการเรียนรู้</li> </ul>	<ul style="list-style-type: none"> <li>- ร.ร.ในสังกัดจัดกิจกรรมการสอนเสริมเข้าค่ายวิชาการ ฯลฯ เพื่อยกระดับผลสัมฤทธิ์ทางการเรียนของนักเรียนใน 8 กลุ่มสาระการเรียนรู้</li> </ul>			500,000	500,000	500,000	<ul style="list-style-type: none"> <li>- ร้อยละของงบประมาณที่จัดสรรเพิ่มขึ้น</li> <li>- จำนวนโครงการ/กิจกรรมที่ดำเนินการเพิ่มขึ้น</li> <li>- ร้อยละของนักเรียนที่มีผลสัมฤทธิ์ตั้งแต่ระดับดี (3) ขึ้น</li> </ul>	<ul style="list-style-type: none"> <li>- นักเรียนมีผลสัมฤทธิ์ทางการเรียน 8 สาระการเรียนรู้สูงขึ้น</li> </ul>	กองการศึกษา / ร.ร.ในสังกัด

รายละเอียดโครงการพัฒนา  
แผนพัฒนาท้องถิ่น (พ.ศ. 2561 - 2565)  
องค์การบริหารส่วนจังหวัดศรีสะเกษ

แบบ ผ.02

ก. ยุทธศาสตร์จังหวัดที่ 2 การเสริมสร้างภูมิคุ้มกันทางสังคมและคุณภาพชีวิตที่ดี

ข. ยุทธศาสตร์การพัฒนาขององค์กรปกครองส่วนท้องถิ่นในเขตจังหวัดที่ 2 การเสริมสร้างภูมิคุ้มกันทางสังคม และคุณภาพชีวิตที่ดี

4. ยุทธศาสตร์ที่ 4 การจัดการศึกษาท้องถิ่น

4.1 ด้าน บริการชุมชนและสังคม แผนงาน การศึกษา

ที่	โครงการ/กิจกรรม	วัตถุประสงค์	เป้าหมาย (ผลผลิตของโครงการ)	งบประมาณและที่ผ่านมา					ตัวชี้วัด (KPI)	ผลที่คาดว่าจะได้รับ	หน่วยงานรับผิดชอบหลัก
				2561 (บาท)	2562 (บาท)	2563 (บาท)	2564 (บาท)	2565 (บาท)			
36	ร.ร.คูขนาน ร.ร.ต้นแบบ	- เพื่อพัฒนาผู้เรียนโดยเน้นผู้เรียนเป็นสำคัญ และเพิ่มศักยภาพผู้เรียน	- จัดกิจกรรมการเรียนรู้โดยเน้นผู้เรียนเป็นสำคัญที่มีรูปแบบผสมผสานหลากหลายวิธี จำนวน 1 โครงการ/ปี			300,000	300,000	300,000	- ร้อยละของงบประมาณที่จัดสรรเพิ่มขึ้น - จำนวนโครงการ/กิจกรรมที่ดำเนินการเพิ่มขึ้น - จำนวน ร.ร.ที่เป็น ร.ร.ต้นแบบในการจัดการเรียนรู้ที่เป็นเลิศ	นักเรียนมีศักยภาพด้าน การเรียนมีผลสัมฤทธิ์ทางการเรียนสูงขึ้น	กองการศึกษา / ร.ร.ในสังกัด
37	พัฒนาคุณภาพผู้เรียนตามโครงการสนับสนุนการจัดการศึกษาตั้งแต่ระดับอนุบาลจนจบการศึกษาขั้นพื้นฐาน	- เพื่อให้นักเรียนทุกคนได้รับการศึกษาขั้นพื้นฐานจนจบการศึกษาขั้นพื้นฐานอย่างมีคุณภาพและมาตรฐาน	- ร.ร.ในสังกัดจัดกิจกรรมดำเนินงานตามแผนนโยบายของโครงการสนับสนุนการจัดการศึกษาตั้งแต่ระดับอนุบาลจนจบการศึกษาขั้นพื้นฐานได้แก่ ค่าจัดการเรียนการสอน ค่าหนังสือเรียน/เงินรายหัวฯ ค่าอุปกรณ์การเรียน ค่ากิจกรรมพัฒนาผู้เรียน			130,000,000	130,000,000	130,000,000	- ร้อยละของงบประมาณที่จัดสรรเพิ่มขึ้น - จำนวนโครงการ/กิจกรรมที่ดำเนินการเพิ่มขึ้น - ร้อยละของนักเรียนทุกระดับได้รับการสนับสนุนการจัดการศึกษาตั้งแต่ระดับอนุบาลจนจบการศึกษาขั้นพื้นฐาน	- นักเรียนได้รับการศึกษาขั้นพื้นฐานจนจบการศึกษาขั้นพื้นฐานอย่างมีคุณภาพและมาตรฐาน	กองการศึกษา / ร.ร.ในสังกัด



รายละเอียดโครงการพัฒนา  
แผนพัฒนาท้องถิ่น (พ.ศ. 2561 - 2565)  
องค์การบริหารส่วนจังหวัดศรีสะเกษ

แบบ ผ.02

ก. ยุทธศาสตร์จังหวัดที่ 2 การเสริมสร้างภูมิคุ้มกันทางสังคมและคุณภาพชีวิตที่ดี

ข. ยุทธศาสตร์การพัฒนาขององค์กรปกครองส่วนท้องถิ่นในเขตจังหวัดที่ 2 การเสริมสร้างภูมิคุ้มกันทางสังคม และคุณภาพชีวิตที่ดี

4. ยุทธศาสตร์ที่ 4 การจัดการศึกษาท้องถิ่น

4.1 ด้าน บริการชุมชนและสังคม แผนงาน การศึกษา

ที่	โครงการ/กิจกรรม	วัตถุประสงค์	เป้าหมาย (ผลผลิตของโครงการ)	งบประมาณและที่ผ่านมา					ตัวชี้วัด (KPI)	ผลที่คาดว่าจะได้รับ	หน่วยงานรับผิดชอบหลัก
				2561 (บาท)	2562 (บาท)	2563 (บาท)	2564 (บาท)	2565 (บาท)			
38	ส่งเสริมศักยภาพการจัดการศึกษาท้องถิ่น 1) การปรับปรุงหลักสูตรสถานศึกษา 2) ค่าอินเทอร์เน็ต ร.ร. 3) การพัฒนา/ปรับปรุงห้องสมุด ร.ร. 4) การพัฒนาแหล่งเรียนรู้ใน ร.ร. 5) การพัฒนาการจัดการศึกษาโดยใช้ ร.ร.เป็นฐาน (SBMLD) 6) การส่งเสริมองค์กรปกครองส่วนท้องถิ่นที่จัดทำแผนพัฒนาการศึกษาดีเด่น 7) การส่งเสริมกิจกรรมรักการอ่านในสถานศึกษา 8) กิจกรรมของศูนย์การเรียนรู้ด้านการท่องเที่ยวในสถานศึกษาสังกัด อปท. 9) การส่งเสริมการจัดกระบวนการเรียนการสอนการบริหารตามหลักปรัชญาเศรษฐกิจพอเพียง"สถานศึกษาพอเพียง" ศูนย์การเรียนรู้ตามหลัก	- เพื่อตั้งจ่ายเป็นค่าใช้จ่ายใน 1) การปรับปรุงหลักสูตรสถานศึกษา 2) ค่าใช้จ่ายอินเทอร์เน็ต ร.ร. ระบบ ADSL 3) การพัฒนา/ปรับปรุงห้องสมุด ร.ร. 4) การพัฒนาแหล่งเรียนรู้ใน ร.ร. 5) การพัฒนาการจัดการศึกษาโดยใช้ ร.ร.เป็นฐาน (SBMLD) ร.ร. ที่จะสมัครเข้าร่วม ร.ร. SBMLD ดีเด่น 6) การส่งเสริมองค์กรปกครองส่วนท้องถิ่นที่จัดทำแผนพัฒนาการศึกษาดีเด่น 7) การส่งเสริมกิจกรรมรักการอ่านในสถานศึกษา 8) กิจกรรมของศูนย์การเรียนรู้ด้านการท่องเที่ยวในสถานศึกษาสังกัด อปท.	- นักเรียนในสังกัดทั้ง 39 แห่ง ได้รับการพัฒนาศักยภาพการจัดการศึกษาท้องถิ่น			5,600,000	5,600,000	5,600,000	- ร้อยละของงบประมาณที่จัดสรรเพิ่มขึ้น - จำนวนโครงการ/กิจกรรมที่ดำเนินการเพิ่มขึ้น - ร้อยละของนักเรียนทุกระดับได้รับการสนับสนุนการส่งเสริมศักยภาพการจัดการศึกษา	- นักเรียนได้รับการส่งเสริมศักยภาพทางการศึกษาทุกระดับ	กองการศึกษา / ร.ร.ในสังกัด

รายละเอียดโครงการพัฒนา  
แผนพัฒนาท้องถิ่น (พ.ศ. 2561 - 2565)  
องค์การบริหารส่วนจังหวัดศรีสะเกษ

แบบ ผ.02

ก. ยุทธศาสตร์จังหวัดที่ 2 การเสริมสร้างภูมิคุ้มกันทางสังคมและคุณภาพชีวิตที่ดี

ข. ยุทธศาสตร์การพัฒนาขององค์กรปกครองส่วนท้องถิ่นในเขตจังหวัดที่ 2 การเสริมสร้างภูมิคุ้มกันทางสังคม และคุณภาพชีวิตที่ดี

4. ยุทธศาสตร์ที่ 4 การจัดการศึกษาท้องถิ่น

4.1 ด้าน บริการชุมชนและสังคม แผนงาน การศึกษา

ที่	โครงการ/กิจกรรม	วัตถุประสงค์	เป้าหมาย (ผลผลิตของโครงการ)	งบประมาณและที่ผ่านมา					ตัวชี้วัด (KPI)	ผลที่คาดว่าจะได้รับ	หน่วยงานรับผิดชอบหลัก
				2561 (บาท)	2562 (บาท)	2563 (บาท)	2564 (บาท)	2565 (บาท)			
	ปรัชญาเศรษฐกิจพอเพียง 10) การสร้างและพัฒนาเครือข่าย การจัดทำแผนและงบประมาณทาง การศึกษา 11) การรณรงค์การป้องกัน ยาเสพติดในสถานศึกษา 12) ค่าใช้จ่ายในการปรับปรุง/ ซ่อมแซมอาคาร 13) การส่งเสริมการจัดหาสื่อการ เรียนการสอนตามหลักสูตรสำหรับ ร.ร.ขนาดเล็กและ ร.ร.ตำรวจตระเวน- ชายแดนสังกัด อปท. 14) การอบรมสัมมนา "การจัดระบบ ประกันคุณภาพการศึกษาภายใน สถานศึกษาปฐมวัยของอปท. ตามกฎกระทรวงการประกันคุณภาพ การศึกษา พ.ศ. 2561" 15) การอบรมสัมมนา "การจัดระบบ ประกันคุณภาพการศึกษาภายใน สถานศึกษาขั้นพื้นฐานของ อปท.	9) การส่งเสริมการจัดกระบวน การเรียนการสอนการบริหาร ตามหลักปรัชญาเศรษฐกิจ พอเพียง"สถานศึกษาพอเพียง" สู่ศูนย์การเรียนรู้ตามหลักปรัชญา เศรษฐกิจพอเพียง 10) การสร้างและพัฒนาเครือข่าย การจัดทำแผนและงบประมาณ ทางการศึกษา เจ้าภาพระดับภาค 11) ค่าใช้จ่ายในการรณรงค์การ ป้องกันยาเสพติดในสถานศึกษา ครูแกนนำ เจ้าหน้าที่ อปท. สถานศึกษาดีเด่น 12) ค่าใช้จ่ายในการปรับปรุง/ ซ่อมแซมอาคาร 13) ค่าใช้จ่ายในการส่งเสริม การจัดหาสื่อการเรียนการสอน ตามหลักสูตรสำหรับ ร.ร.ขนาดเล็ก 14) ค่าใช้จ่ายในโครงการอบรม สัมมนา"การจัดระบบประกัน									

รายละเอียดโครงการพัฒนา  
แผนพัฒนาท้องถิ่น (พ.ศ. 2561 - 2565)  
องค์การบริหารส่วนจังหวัดศรีสะเกษ

แบบ ผ.02

ก. ยุทธศาสตร์จังหวัดที่ 2 การเสริมสร้างภูมิคุ้มกันทางสังคมและคุณภาพชีวิตที่ดี

ข. ยุทธศาสตร์การพัฒนาขององค์กรปกครองส่วนท้องถิ่นในเขตจังหวัดที่ 2 การเสริมสร้างภูมิคุ้มกันทางสังคม และคุณภาพชีวิตที่ดี

4. ยุทธศาสตร์ที่ 4 การจัดการศึกษาท้องถิ่น

4.1 ด้าน บริการชุมชนและสังคม แผนงาน การศึกษา

ที่	โครงการ/กิจกรรม	วัตถุประสงค์	เป้าหมาย (ผลผลิตของโครงการ)	งบประมาณและที่ผ่านมา					ตัวชี้วัด (KPI)	ผลที่คาดว่าจะได้รับ	หน่วยงานรับผิดชอบหลัก
				2561 (บาท)	2562 (บาท)	2563 (บาท)	2564 (บาท)	2565 (บาท)			
	<p>ตามกฎกระทรวงการประกันคุณภาพการศึกษา พ.ศ. 2561"</p> <p>16) การเสริมสร้างคุณธรรมจริยธรรมในสถานศึกษา สังกัด อปท.</p> <p>17) การพัฒนาหลักสูตรสถานศึกษาตามมาตรฐานการเรียนรู้และตัวชี้วัด (ฉบับปรับปรุง พ.ศ.2560)</p> <p>18) การอบรมเชิงปฏิบัติการ "การจัดทำหลักสูตรการศึกษาปฐมวัย พ.ศ. 2560"</p> <p>19) การอบรมเชิงปฏิบัติการ เพื่อจัดทำหลักสูตรสถานศึกษาตามหลักสูตรการศึกษาขั้นพื้นฐานปรับปรุงใหม่</p>	<p>คุณภาพการศึกษาภายในสถานศึกษาปฐมวัยของอปท.</p> <p>15) ค่าใช้จ่ายในโครงการอบรมสัมมนา"การจัดระบบประกันคุณภาพการศึกษาภายในสถานศึกษาขั้นพื้นฐานของ อปท.</p> <p>16) ค่าใช้จ่ายในโครงการเสริมสร้างคุณธรรมจริยธรรมในสถานศึกษา สังกัด อปท.</p> <p>17) ค่าใช้จ่ายในโครงการพัฒนาหลักสูตรสถานศึกษาตามมาตรฐานการเรียนรู้และตัวชี้วัด (ฉบับปรับปรุง พ.ศ.2560)</p> <p>18) ค่าใช้จ่ายโครงการอบรมเชิงปฏิบัติการ "การจัดทำหลักสูตรการศึกษาปฐมวัย พ.ศ. 2560"</p> <p>19) ค่าใช้จ่ายในโครงการอบรมเชิงปฏิบัติการเพื่อจัดทำหลักสูตรสถานศึกษาตามหลักสูตรการศึกษาขั้นพื้นฐานปรับปรุงใหม่</p>									

รายละเอียดโครงการพัฒนา  
แผนพัฒนาท้องถิ่น (พ.ศ. 2561 - 2565)  
องค์การบริหารส่วนจังหวัดศรีสะเกษ

แบบ ผ.02

ก. ยุทธศาสตร์จังหวัดที่ 2 การเสริมสร้างภูมิคุ้มกันทางสังคมและคุณภาพชีวิตที่ดี

ข. ยุทธศาสตร์การพัฒนาขององค์กรปกครองส่วนท้องถิ่นในเขตจังหวัดที่ 2 การเสริมสร้างภูมิคุ้มกันทางสังคม และคุณภาพชีวิตที่ดี

4. ยุทธศาสตร์ที่ 4 การจัดการศึกษาท้องถิ่น

4.1 ด้าน บริการชุมชนและสังคม แผนงาน การศึกษา

ที่	โครงการ/กิจกรรม	วัตถุประสงค์	เป้าหมาย (ผลผลิตของโครงการ)	งบประมาณและที่ผ่านมา					ตัวชี้วัด (KPI)	ผลที่คาดว่าจะได้รับ	หน่วยงานรับผิดชอบหลัก
				2561 (บาท)	2562 (บาท)	2563 (บาท)	2564 (บาท)	2565 (บาท)			
39	เตรียมความพร้อมในการเข้าศึกษาต่อในระดับอุดมศึกษา	- เพื่อให้นักเรียนทุกคนได้เตรียมความพร้อมในการเข้าศึกษาต่อในระดับอุดมศึกษา	- จัดกิจกรรมเข้าค่าย สอนเสริม ทิว กวดวิชา เพื่อให้นักเรียนได้เตรียมความพร้อมเพิ่มมากขึ้นก่อนการสอบเข้าศึกษาต่อในระดับอุดมศึกษา			500,000	500,000	500,000	- ร้อยละของงบประมาณที่จัดสรรเพิ่มขึ้น - จำนวนโครงการ/กิจกรรมที่ดำเนินการเพิ่มขึ้น - ร้อยละของนักเรียนที่สอบเข้าศึกษาต่อระดับอุดมศึกษา	- นักเรียนสามารถเข้าศึกษาต่อในระดับอุดมศึกษา	กองการศึกษา / ร.ร.ในสังกัด
40	พัฒนางานวัดผลและประเมินผลการเรียนรู้	- เพื่อพัฒนาปรับปรุงกระบวนการวัดและประเมินผลให้เกิดประสิทธิภาพสูงขึ้น	- จัดโครงการพัฒนางานวัดและประเมินผลการเรียนรู้ อย่างน้อย 1 โครงการ/ปี			500,000	500,000	500,000	- ร้อยละของงบประมาณที่จัดสรรเพิ่มขึ้น - จำนวนโครงการ/กิจกรรมที่ดำเนินการเพิ่มขึ้น - ร้อยละของครูที่สร้างเครื่องมือวัดและประเมินผลที่มีคุณภาพ	- ระบบงานวัดและประเมินผลการเรียนการสอนของ ร.ร.ในสังกัดมีประสิทธิภาพมากขึ้น	กองการศึกษา / ร.ร.ในสังกัด

รายละเอียดโครงการพัฒนา  
แผนพัฒนาท้องถิ่น (พ.ศ. 2561 - 2565)  
องค์การบริหารส่วนจังหวัดศรีสะเกษ

แบบ ผ.02

ก. ยุทธศาสตร์จังหวัดที่ 2 การเสริมสร้างภูมิคุ้มกันทางสังคมและคุณภาพชีวิตที่ดี

ข. ยุทธศาสตร์การพัฒนาขององค์กรปกครองส่วนท้องถิ่นในเขตจังหวัดที่ 2 การเสริมสร้างภูมิคุ้มกันทางสังคม และคุณภาพชีวิตที่ดี

4. ยุทธศาสตร์ที่ 4 การจัดการศึกษาท้องถิ่น

4.1 ด้าน บริการชุมชนและสังคม แผนงาน การศึกษา

ที่	โครงการ/กิจกรรม	วัตถุประสงค์	เป้าหมาย (ผลผลิตของโครงการ)	งบประมาณและที่ผ่านมา					ตัวชี้วัด (KPI)	ผลที่คาดว่าจะได้รับ	หน่วยงานรับผิดชอบหลัก
				2561 (บาท)	2562 (บาท)	2563 (บาท)	2564 (บาท)	2565 (บาท)			
41	พัฒนาระบบการบริหารจัดการศึกษาอิเล็กทรอนิกส์ขององค์กรปกครองส่วนท้องถิ่นเพื่อเข้าสู่ประเทศไทย4.0	- เพื่อพัฒนาระบบการบริหารจัดการศึกษาอิเล็กทรอนิกส์เพื่อเข้าสู่ประเทศไทย4.0 จำนวน 40 ชุดแก่ร.ร.ในสังกัดและกองการศึกษา  - เพื่อพัฒนาระบบการบริหารงานภายในสถานศึกษาทั้ง 4 ได้แก่ งานวิชาการ งานบุคคล งานบริหารงานทั่วไปและงานแผนและงบประมาณ	- จัดหาและซื้อระบบอิเล็กทรอนิกส์ เพื่อพัฒนา/บริหารการจัดการศึกษาภายในสถานศึกษาและกองการศึกษา			18,000,000	18,000,000	18,000,000	- ร้อยละของงบประมาณที่จัดสรรเพิ่มขึ้น  - จำนวนโครงการ/กิจกรรมที่ดำเนินการเพิ่มขึ้น	- ครูและบุคลากรทางการศึกษา เข้าใจและเข้าถึงระบบลดขั้นตอนการทำงานและงบประมาณได้อย่างมีประสิทธิภาพ	กองการศึกษา / ร.ร.ในสังกัด
42	นิเทศ ติดตามและประเมินผล การจัดการศึกษา	การจัดการเรียนการสอนให้เกิดประสิทธิภาพสูงขึ้น	- นิเทศ/ติดตาม/อบรมสัมมนา เพื่อพัฒนาปรับปรุงกระบวนการจัดการเรียนการสอนให้เกิดประสิทธิภาพสูงขึ้น จำนวน 1 โครงการ/ปี			500,000	500,000	500,000	- ร้อยละของงบประมาณที่จัดสรรเพิ่มขึ้น  - จำนวนโครงการ/กิจกรรมที่ดำเนินการเพิ่มขึ้น  - ระดับความพึงพอใจของครูที่ได้รับการนิเทศ พัฒนาสมรรถนะในการจัดการเรียนรู้	- การจัดการเรียนการสอน ร.ร.ในสังกัดมีประสิทธิภาพตรงตามมาตรฐานและตัวชี้วัดตามเกณฑ์ที่กำหนด	กองการศึกษา / ร.ร.ในสังกัด

รายละเอียดโครงการพัฒนา  
แผนพัฒนาท้องถิ่น (พ.ศ. 2561 - 2565)  
องค์การบริหารส่วนจังหวัดศรีสะเกษ

แบบ ผ.02

ก. ยุทธศาสตร์จังหวัดที่ 2 การเสริมสร้างภูมิคุ้มกันทางสังคมและคุณภาพชีวิตที่ดี

ข. ยุทธศาสตร์การพัฒนาขององค์กรปกครองส่วนท้องถิ่นในเขตจังหวัดที่ 2 การเสริมสร้างภูมิคุ้มกันทางสังคม และคุณภาพชีวิตที่ดี

4. ยุทธศาสตร์ที่ 4 การจัดการศึกษาท้องถิ่น

4.1 ด้าน บริการชุมชนและสังคม แผนงาน การศึกษา

ที่	โครงการ/กิจกรรม	วัตถุประสงค์	เป้าหมาย (ผลผลิตของโครงการ)	งบประมาณและที่ผ่านมา					ตัวชี้วัด (KPI)	ผลที่คาดว่าจะได้รับ	หน่วยงานรับผิดชอบหลัก
				2561 (บาท)	2562 (บาท)	2563 (บาท)	2564 (บาท)	2565 (บาท)			
43	การประชุมเพื่อวิเคราะห์และสังเคราะห์การวัดและประเมินผล การสอบ RT/ NT/ ONET/ LCT	- เพื่อให้ร.ร.ในสังกัดมีกระบวนการวัดและประเมินผลที่มีคุณภาพสอดคล้องกับหลักสูตรและผู้เรียน	- จัดประชุม เพื่อวิเคราะห์และสังเคราะห์งานวัดและประเมินผลในการสอบ RT/ NT/ ONET/ LCT จำนวน 5 โครงการ/ปี			500,000	500,000	500,000	- ร้อยละของงบประมาณที่จัดสรรเพิ่มขึ้น - จำนวนโครงการ/กิจกรรมที่ดำเนินการเพิ่มขึ้น - ร้อยละของครูที่ใช้เทคนิคการวัดและประเมินผลที่สอดคล้องกับมาตรฐาน/ตัวชี้วัดหลักสูตร - มีข้อมูลในการพัฒนาคุณภาพผู้เรียน	- ครูมีความรู้ ความเข้าใจ และสามารถวัดและประเมินผลได้อย่างมีคุณภาพสอดคล้องกับหลักสูตรและผู้เรียน - มีข้อมูลรายงานผลกระบวนการวัดและประเมินผล ร.ร.ในสังกัด - ยกระดับคุณภาพผู้เรียน	กองการศึกษา / ร.ร.ในสังกัด
44	ศึกษาดูงานเปรียบเทียบการศึกษานอกสถานที่	- เพื่อส่งเสริมให้นักเรียนมีความรู้ ประสบการณ์เพิ่มมากขึ้น	- จัดโครงการศึกษาดูงานแก่นักเรียน ร.ร.ในสังกัดทุกแห่งเป็นประจำทุกปี			500,000	500,000	500,000	- ร้อยละของงบประมาณที่จัดสรรเพิ่มขึ้น - จำนวนโครงการ/กิจกรรมที่ดำเนินการเพิ่มขึ้น - จำนวนนักเรียนที่มีความรู้และประสบการณ์เพิ่มขึ้นจากการศึกษาดูงานนอกสถานศึกษา	- นักเรียนมีความรู้และประสบการณ์เพิ่มมากขึ้น	กองการศึกษา / ร.ร.ในสังกัด

รายละเอียดโครงการพัฒนา  
แผนพัฒนาท้องถิ่น (พ.ศ. 2561 - 2565)  
องค์การบริหารส่วนจังหวัดศรีสะเกษ

แบบ ผ.02

ก. ยุทธศาสตร์จังหวัดที่ 2 การเสริมสร้างภูมิคุ้มกันทางสังคมและคุณภาพชีวิตที่ดี

ข. ยุทธศาสตร์การพัฒนาขององค์กรปกครองส่วนท้องถิ่นในเขตจังหวัดที่ 2 การเสริมสร้างภูมิคุ้มกันทางสังคม และคุณภาพชีวิตที่ดี

4. ยุทธศาสตร์ที่ 4 การจัดการศึกษาท้องถิ่น

4.1 ด้าน บริการชุมชนและสังคม แผนงาน การศึกษา

ที่	โครงการ/กิจกรรม	วัตถุประสงค์	เป้าหมาย (ผลผลิตของโครงการ)	งบประมาณและที่ผ่านมา					ตัวชี้วัด (KPI)	ผลที่คาดว่าจะได้รับ	หน่วยงานรับผิดชอบหลัก
				2561 (บาท)	2562 (บาท)	2563 (บาท)	2564 (บาท)	2565 (บาท)			
45	คัดเลือกนักเรียนและสถานศึกษาดีเด่น องค์การบริหารส่วนจังหวัดศรีสะเกษ	- เพื่อส่งเสริมให้นักเรียนและสถานศึกษาที่มีผลงานดีเด่นได้รับการยกย่อง - เพื่อสร้างความรู้และประสบการณ์แก่สถานศึกษาในการส่งสถานศึกษาเข้าประกวดระดับต่อไป	- จัดกิจกรรมประกวด/แข่งขันนักเรียนและสถานศึกษาในสังกัดผู้มีผลงานดีเด่นด้านต่างๆ จำนวน 1 โครงการ/ปี			550,000	550,000	550,000	- ร้อยละของงบประมาณที่จัดสรรเพิ่มขึ้น - จำนวนโครงการ/กิจกรรมที่ดำเนินการเพิ่มขึ้น - จำนวนนักเรียนที่ได้รับการยกย่อง ชมเชยในด้านต่างๆ	- นักเรียนและสถานศึกษาที่มีผลงานดีเด่นได้รับการยกย่องเชิดชูเกียรติ	กองการศึกษา / ร.ร.ในสังกัด
46	คัดเลือกดาวท้องถิ่น	- เพื่อให้นักเรียนที่มีผลการเรียนยอดเยี่ยมได้รับการพัฒนา - เพื่อส่งเสริมให้เกิดการพัฒนาคุณภาพผู้เรียนให้อยู่ในเกณฑ์ที่กำหนด	- จัดกิจกรรมค่าย/อบรม/ประกวด นักเรียนที่มีผลการเรียนดีเด่นตามเกณฑ์ที่กำหนด จำนวน 1 โครงการ/ปี			150,000	150,000	150,000	- ร้อยละของงบประมาณที่จัดสรรเพิ่มขึ้น - จำนวนโครงการ/กิจกรรมที่ดำเนินการเพิ่มขึ้น - จำนวนนักเรียนที่ได้รับการพัฒนาความเป็นเลิศ - ระดับความพึงพอใจของนักเรียนในกลุ่มจังหวัดการศึกษาท้องถิ่นที่ 13 ที่เข้าร่วมกิจกรรม	- นักเรียนในสังกัดที่มีผลการเรียนยอดเยี่ยมได้รับการพัฒนาอย่างต่อเนื่อง	กองการศึกษา / ร.ร.ในสังกัด

รายละเอียดโครงการพัฒนา  
แผนพัฒนาท้องถิ่น (พ.ศ. 2561 - 2565)  
องค์การบริหารส่วนจังหวัดศรีสะเกษ

แบบ ผ.02

ก. ยุทธศาสตร์จังหวัดที่ 2 การเสริมสร้างภูมิคุ้มกันทางสังคมและคุณภาพชีวิตที่ดี

ข. ยุทธศาสตร์การพัฒนาขององค์กรปกครองส่วนท้องถิ่นในเขตจังหวัดที่ 2 การเสริมสร้างภูมิคุ้มกันทางสังคม และคุณภาพชีวิตที่ดี

4. ยุทธศาสตร์ที่ 4 การจัดการศึกษาท้องถิ่น

4.1 ด้าน บริการชุมชนและสังคม แผนงาน การศึกษา

ที่	โครงการ/กิจกรรม	วัตถุประสงค์	เป้าหมาย (ผลผลิตของโครงการ)	งบประมาณและที่ผ่านมา					ตัวชี้วัด (KPI)	ผลที่คาดว่าจะได้รับ	หน่วยงานรับผิดชอบหลัก
				2561 (บาท)	2562 (บาท)	2563 (บาท)	2564 (บาท)	2565 (บาท)			
47	รณรงค์ส่งเสริมการอ่าน	- เพื่อปลูกฝังให้นักเรียนเป็นผู้มีนิสัยรักการอ่าน	- จัดซื้อหนังสือ/จัดกิจกรรมรณรงค์ส่งเสริมการรักการอ่านให้นักเรียนร.ร.ในจ.ศรีสะเกษ จำนวน 1 โครงการ/ปี			500,000	500,000	500,000	- ร้อยละของงบประมาณที่จัดสรรเพิ่มขึ้น - จำนวนโครงการ/กิจกรรมที่ดำเนินการเพิ่มขึ้น - ระดับความพึงพอใจของนักเรียนที่เข้าร่วมกิจกรรม	- นักเรียนมีนิสัยรักการอ่าน การค้นคว้าหาความรู้ด้วยตนเอง	กองการศึกษา / ร.ร.ในสังกัด
48	ส่งเสริมพัฒนาการเรียนรู้ของเด็กปฐมวัย	- เพื่อให้เด็กปฐมวัยได้รับการพัฒนาเตรียมความพร้อมอย่างมีคุณภาพ	- จัดกิจกรรมพัฒนาเด็ก/ปฐมวัยร.ร.ในจ.ศรีสะเกษ จำนวน 1 โครงการ/ปี			500,000	500,000	500,000	- ร้อยละของงบประมาณที่จัดสรรเพิ่มขึ้น - จำนวนโครงการ/กิจกรรมที่ดำเนินการเพิ่มขึ้น - ผลการเรียนรู้ของนักเรียนปฐมวัยด้านร่างกาย อารมณ์ สังคม และสติปัญญา	- เด็กปฐมวัยมีพัฒนาการสังคม ทางร่างกาย อารมณ์ และสติ	กองการศึกษา / ร.ร.ในสังกัด
49	แข่งขันคนเก่งใน ร.ร.ท้องถิ่น เพื่อพัฒนาศักยภาพผู้เรียนในสังกัด อบจ.ศรีสะเกษ	- เพื่อส่งเสริมสนับสนุนนักเรียนที่มีผลการเรียนดีเด่นด้านวิชาการได้รับการยกย่องและเป็นตัวแทนระดับสูงต่อไป	- จัดกิจกรรมสอบ/แข่งขันเพื่อคัดเลือกนักเรียนที่มีผลการเรียนดีเด่นแต่ละประเภท			500,000	450,000	450,000	- จำนวนโครงการ/กิจกรรมที่ดำเนินการเพิ่มขึ้น - จำนวนนักเรียนที่ได้รับรางวัลความเป็นเลิศระดับจังหวัด ระดับประเทศ - ระดับความพึงพอใจของนักเรียนที่เข้าร่วมกิจกรรม	- นักเรียนที่มีความสามารถด้านวิชาการได้รับการส่งเสริมสนับสนุน	กองการศึกษา / ร.ร.ในสังกัด



รายละเอียดโครงการพัฒนา  
แผนพัฒนาท้องถิ่น (พ.ศ. 2561 - 2565)  
องค์การบริหารส่วนจังหวัดศรีสะเกษ

แบบ ผ.02

ก. ยุทธศาสตร์จังหวัดที่ 2 การเสริมสร้างภูมิคุ้มกันทางสังคมและคุณภาพชีวิตที่ดี

ข. ยุทธศาสตร์การพัฒนาขององค์กรปกครองส่วนท้องถิ่นในเขตจังหวัดที่ 2 การเสริมสร้างภูมิคุ้มกันทางสังคม และคุณภาพชีวิตที่ดี

4. ยุทธศาสตร์ที่ 4 การจัดการศึกษาท้องถิ่น

4.1 ด้าน บริการชุมชนและสังคม แผนงาน การศึกษา

ที่	โครงการ/กิจกรรม	วัตถุประสงค์	เป้าหมาย (ผลผลิตของโครงการ)	งบประมาณและที่ผ่านมา					ตัวชี้วัด (KPI)	ผลที่คาดว่าจะได้รับ	หน่วยงานรับผิดชอบหลัก
				2561 (บาท)	2562 (บาท)	2563 (บาท)	2564 (บาท)	2565 (บาท)			
50	ส่งเสริมนักเรียนที่มีความสามารถพิเศษด้านดนตรี กีฬา ศิลปะ ภาษาต่างประเทศ	- เพื่อพัฒนานักเรียนที่มีความสามารถพิเศษด้านต่าง ๆ ได้แก่ ด้านดนตรี กีฬา ศิลปะ ภาษาต่างประเทศให้มีความรู้ ทักษะ และประสบการณ์ที่สูงขึ้น	- ร.ร.ในสังกัดจัดการแข่งขันแก่เด็กที่มีความสามารถพิเศษด้านดนตรี กีฬา ศิลปะ ภาษาต่างประเทศ ให้มีพัฒนาการที่ดีขึ้นอย่างต่อเนื่อง			300,000	300,000	300,000	- ร้อยละของงบประมาณที่จัดสรรเพิ่มขึ้น - จำนวนโครงการ/กิจกรรมที่ดำเนินการเพิ่มขึ้น - ร้อยละของนักเรียนที่มีอัจฉริยภาพด้านศิลปะ ดนตรี กีฬา วิชาการ	- นักเรียนที่มีความสามารถพิเศษด้านดนตรี กีฬา ศิลปะ ภาษาต่างประเทศ ได้รับการดูแล สนับสนุน ส่งเสริมให้มีความรู้ ทักษะ และประสบการณ์ที่สูงขึ้น	กองการศึกษา / ร.ร.ในสังกัด
51	พัฒนาและส่งเสริมนักเรียนที่มีความสามารถพิเศษทางด้านคอมพิวเตอร์คณิตศาสตร์ วิทยาศาสตร์และเทคโนโลยี	- เพื่อให้ให้นักเรียนที่มีความสามารถพิเศษทางด้านคอมพิวเตอร์ คณิตศาสตร์ วิทยาศาสตร์และเทคโนโลยี ให้มีความรู้ ทักษะ และประสบการณ์ที่สูงขึ้น	- จัดกิจกรรมการประกวดแข่งขันและอบรม/ส่งนักเรียนเข้าร่วมประกวดด้านคอมพิวเตอร์ คณิตศาสตร์ วิทยาศาสตร์ และเทคโนโลยี			300,000	300,000	300,000	- ร้อยละของงบประมาณที่จัดสรรเพิ่มขึ้น - จำนวนโครงการ/กิจกรรมที่ดำเนินการเพิ่มขึ้น - ร้อยละของนักเรียนที่มีอัจฉริยภาพด้านคณิตศาสตร์ วิทยาศาสตร์ คอมพิวเตอร์ และเทคโนโลยี	- นักเรียนที่มีความรู้ ความสามารถพิเศษโดยเฉพาะด้านคอมพิวเตอร์ ด้านคณิตศาสตร์ วิทยาศาสตร์ และเทคโนโลยีได้รับการส่งเสริมให้มีประสบการณ์ที่สูงขึ้น	กองการศึกษา / ร.ร.ในสังกัด

รายละเอียดโครงการพัฒนา  
แผนพัฒนาท้องถิ่น (พ.ศ. 2561 - 2565)  
องค์การบริหารส่วนจังหวัดศรีสะเกษ

แบบ ผ.02

ก. ยุทธศาสตร์จังหวัดที่ 2 การเสริมสร้างภูมิคุ้มกันทางสังคมและคุณภาพชีวิตที่ดี

ข. ยุทธศาสตร์การพัฒนาขององค์กรปกครองส่วนท้องถิ่นในเขตจังหวัดที่ 2 การเสริมสร้างภูมิคุ้มกันทางสังคม และคุณภาพชีวิตที่ดี

4. ยุทธศาสตร์ที่ 4 การจัดการศึกษาท้องถิ่น

4.1 ด้าน บริการชุมชนและสังคม แผนงาน การศึกษา

ที่	โครงการ/กิจกรรม	วัตถุประสงค์	เป้าหมาย (ผลผลิตของโครงการ)	งบประมาณและที่ผ่านมา					ตัวชี้วัด (KPI)	ผลที่คาดว่าจะได้รับ	หน่วยงานรับผิดชอบหลัก
				2561 (บาท)	2562 (บาท)	2563 (บาท)	2564 (บาท)	2565 (บาท)			
52	การทำวิจัยและผลงานทางวิชาการ	- เพื่อพัฒนาความรู้ความสามารถในการทำวิจัยและผลงานทางวิชาการ เพื่อพัฒนาวิชาชีพแก่ครูและบุคลากรทางการศึกษา	- ส่งครูและบุคลากรทางการศึกษาร.ร.ในสังกัด จำนวน 50 คน /ปี เข้าร่วมการอบรมเพื่อพัฒนาวิชาชีพ - จัดอบรมเกี่ยวกับการทำวิจัยและการพัฒนาผลงานทางวิชาการ 2 โครงการ/ปี			8,000,000	8,000,000	8,000,000	- จำนวนบุคลากรที่เป็นกลุ่มเป้าหมายเพิ่มขึ้น - ร้อยละของงบประมาณที่จัดสรรเพิ่มขึ้น - จำนวนครูและบุคลากรทางการศึกษาได้รับการพัฒนาการวิจัยในชั้นเรียน - จำนวนผลงานวิจัยในชั้นเรียนของครูกลุ่มเป้าหมาย - ระดับความพึงพอใจของครูและบุคลากรทางการศึกษา	- ครูและบุคลากรทางการศึกษามีความรู้ความเข้าใจ สามารถทำวิจัย ทำผลงานทางวิชาการเพื่อให้มีหรือเลื่อนวิทยฐานะได้ - ครูและบุคลากรทางการศึกษามีวิทยฐานะที่สูงขึ้น	กองการศึกษา / ร.ร.ในสังกัด
53	ส่งเสริมครูและบุคลากรทางการศึกษาผู้มีผลงานดีเด่น	- เพื่อส่งเสริมให้ครูและบุคลากรทางการศึกษาผู้มีผลงานดีเด่นได้รับการยกย่องเชิดชูเกียรติ - เพื่อสร้างความรู้และประสบการณ์แก่ครูและบุคลากรทางการศึกษา	- จัดกิจกรรมการประกวดแข่งขัน/ส่งครูเข้าร่วมการประกวดแข่งขันผู้มีผลงานดีเด่นด้านต่างๆ 3 โครงการ/ปี			800,000	800,000	800,000	- จำนวนบุคลากรที่เป็นกลุ่มเป้าหมายเพิ่มขึ้น - ร้อยละของงบประมาณที่จัดสรรเพิ่มขึ้น - ร้อยละของครูที่ได้รับการยกย่องเชิดชูเกียรติและเป็นแบบอย่าง	- ครูและบุคลากรทางการศึกษาที่มีผลงานดีเด่นได้รับการยกย่องเชิดชูเกียรติ - ครูและบุคลากรทางการศึกษาเกิดการแลกเปลี่ยนเรียนรู้และพัฒนางาน	กองการศึกษา / ร.ร.ในสังกัด

รายละเอียดโครงการพัฒนา  
แผนพัฒนาท้องถิ่น (พ.ศ. 2561 - 2565)  
องค์การบริหารส่วนจังหวัดศรีสะเกษ

แบบ ผ.02

ก. ยุทธศาสตร์จังหวัดที่ 2 การเสริมสร้างภูมิคุ้มกันทางสังคมและคุณภาพชีวิตที่ดี

ข. ยุทธศาสตร์การพัฒนาขององค์กรปกครองส่วนท้องถิ่นในเขตจังหวัดที่ 2 การเสริมสร้างภูมิคุ้มกันทางสังคม และคุณภาพชีวิตที่ดี

4. ยุทธศาสตร์ที่ 4 การจัดการศึกษาท้องถิ่น

4.1 ด้าน บริการชุมชนและสังคม แผนงาน การศึกษา

ที่	โครงการ/กิจกรรม	วัตถุประสงค์	เป้าหมาย (ผลผลิตของโครงการ)	งบประมาณและที่ผ่านมา					ตัวชี้วัด (KPI)	ผลที่คาดว่าจะได้รับ	หน่วยงานรับผิดชอบหลัก
				2561 (บาท)	2562 (บาท)	2563 (บาท)	2564 (บาท)	2565 (บาท)			
54	ส่งเสริมทุนการศึกษา ผูกอบรมทั้งใน และต่างประเทศ	- เพื่อให้ทุนการศึกษา ผูกอบรมทั้งในและต่างประเทศแก่ครูและบุคลากรทางการศึกษา	- ให้ทุนการศึกษา/การฝึกอบรมทั้งใน และต่างประเทศ แก่ครูและบุคลากรทางการศึกษาร.ร.ในสังกัด จำนวน 1 โครงการ/ปี			500,000	500,000	500,000	- จำนวนบุคลากรที่เป็นกลุ่มเป้าหมายเพิ่มขึ้น - ร้อยละของงบประมาณที่จัดสรรเพิ่มขึ้น - จำนวนครูและบุคลากรทางการศึกษาที่ได้รับทุนการศึกษา - ผลการประเมินประสิทธิภาพของการทำงานครูและบุคลากรทางการศึกษา	- ครูและบุคลากรทางการศึกษามีขวัญกำลังใจในการทำงานมากขึ้น - ครูและบุคลากรทางการศึกษามีความรู้และประสบการณ์เพื่อนำมาประยุกต์ใช้ในการปฏิบัติงาน	กองการศึกษา / ร.ร.ในสังกัด
55	พัฒนาความสามารถในการจัดการเรียนรู้ทางด้านวิทยาศาสตร์ คณิตศาสตร์ วิศวกรรมศาสตร์ และเทคโนโลยี	- เพื่อให้ครูผู้สอนได้รับการพัฒนาความสามารถในการจัดการเรียนรู้ทางด้านวิทยาศาสตร์ คณิตศาสตร์วิศวกรรมศาสตร์ และเทคโนโลยี	- จัดกิจกรรมประชุม/อบรมครูผู้สอนร.ร.ในสังกัดทางด้านวิทยาศาสตร์ คณิตศาสตร์ วิศวกรรมศาสตร์ และเทคโนโลยี จำนวน 100 คน/ปี			500,000	500,000	500,000	- จำนวนบุคลากรที่เป็นกลุ่มเป้าหมายเพิ่มขึ้น - ร้อยละของงบประมาณที่จัดสรรเพิ่มขึ้น - ผลสัมฤทธิ์ทางการเรียนของนักเรียนที่เกิดจากการจัดการเรียนรู้กลุ่มเป้าหมายสูงขึ้นไป	- ครูมีความรู้ ความสามารถในการจัดการเรียนรู้ทางด้าน คณิตศาสตร์ วิทยาศาสตร์ และเทคโนโลยี - นักเรียนมีความรู้ความสามารถทางด้านวิทยาศาสตร์ คณิตศาสตร์ วิศวกรรมศาสตร์และเทคโนโลยี	กองการศึกษา / ร.ร.ในสังกัด

รายละเอียดโครงการพัฒนา  
แผนพัฒนาท้องถิ่น (พ.ศ. 2561 - 2565)  
องค์การบริหารส่วนจังหวัดศรีสะเกษ

แบบ ผ.02

ก. ยุทธศาสตร์จังหวัดที่ 2 การเสริมสร้างภูมิคุ้มกันทางสังคมและคุณภาพชีวิตที่ดี

ข. ยุทธศาสตร์การพัฒนาขององค์กรปกครองส่วนท้องถิ่นในเขตจังหวัดที่ 2 การเสริมสร้างภูมิคุ้มกันทางสังคม และคุณภาพชีวิตที่ดี

4. ยุทธศาสตร์ที่ 4 การจัดการศึกษาท้องถิ่น

4.1 ด้าน บริการชุมชนและสังคม แผนงาน การศึกษา

ที่	โครงการ/กิจกรรม	วัตถุประสงค์	เป้าหมาย (ผลผลิตของโครงการ)	งบประมาณและที่ผ่านมา					ตัวชี้วัด (KPI)	ผลที่คาดว่าจะได้รับ	หน่วยงานรับผิดชอบหลัก
				2561 (บาท)	2562 (บาท)	2563 (บาท)	2564 (บาท)	2565 (บาท)			
56	ส่งเสริมการสอนเพื่อพัฒนาทักษะกระบวนการคิดอย่างเป็นระบบ	- เพื่อให้ครูผู้สอนสามารถกระบวนการคิดอย่างเป็นระบบได้จัดการเรียนรู้ที่เน้นทักษะ	- จัดประชุม/อบรมครูผู้สอน ร.ร. ในสังกัดและ ร.ร.ในเขต จ.ศรีสะเกษ จำนวน 1 โครงการ/ปี			300,000	300,000	300,000	- จำนวนบุคลากรที่เป็นกลุ่มเป้าหมายเพิ่มขึ้น - ร้อยละของงบประมาณที่จัดสรรเพิ่มขึ้น - ร้อยละของครูที่มีทักษะในการจัดการเรียนรู้ ส่งเสริมทักษะกระบวนการคิด	- นักเรียนมีความรู้และทักษะกระบวนการคิดอย่างเป็นระบบ - ครูสามารถจัดการเรียนรู้ที่เน้นทักษะกระบวนการคิดอย่างเป็นระบบ	กองการศึกษา / ร.ร.ในสังกัด
57	พัฒนาผู้บริหารสถานศึกษาสู่การเป็นนักบริหารมืออาชีพ	- เพื่อพัฒนาศักยภาพในการบริหารจัดการของผู้บริหารสถานศึกษา	- จัดการประชุม/สัมมนา/ศึกษาดูงานเพื่อพัฒนาผู้บริหารสถานศึกษา ร.ร. ในสังกัด			1,500,000	1,500,000	1,500,000	- จำนวนบุคลากรที่เป็นกลุ่มเป้าหมายเพิ่มขึ้น - ร้อยละของงบประมาณที่จัดสรรเพิ่มขึ้น - ร้อยละของจำนวนผู้บริหารสถานศึกษาที่มีศักยภาพในการบริหารสถานศึกษาได้อย่างมีประสิทธิภาพ	- ผู้บริหารสถานศึกษาสามารถบริหารจัดการ ร.ร.ได้อย่างมีประสิทธิภาพ - ผู้บริหารสถานศึกษา มีศักยภาพในการบริหารงานมากยิ่งขึ้น	กองการศึกษา / ร.ร.ในสังกัด

รายละเอียดโครงการพัฒนา  
แผนพัฒนาท้องถิ่น (พ.ศ. 2561 - 2565)  
องค์การบริหารส่วนจังหวัดศรีสะเกษ

แบบ ผ.02

ก. ยุทธศาสตร์จังหวัดที่ 2 การเสริมสร้างภูมิคุ้มกันทางสังคมและคุณภาพชีวิตที่ดี

ข. ยุทธศาสตร์การพัฒนาขององค์กรปกครองส่วนท้องถิ่นในเขตจังหวัดที่ 2 การเสริมสร้างภูมิคุ้มกันทางสังคม และคุณภาพชีวิตที่ดี

4. ยุทธศาสตร์ที่ 4 การจัดการศึกษาท้องถิ่น

4.1 ด้าน บริการชุมชนและสังคม แผนงาน การศึกษา

ที่	โครงการ/กิจกรรม	วัตถุประสงค์	เป้าหมาย (ผลผลิตของโครงการ)	งบประมาณและที่ผ่านมา					ตัวชี้วัด (KPI)	ผลที่คาดว่าจะได้รับ	หน่วยงานรับผิดชอบหลัก
				2561 (บาท)	2562 (บาท)	2563 (บาท)	2564 (บาท)	2565 (บาท)			
58	พัฒนาประสิทธิภาพการปฏิบัติราชการ	- เพื่อพัฒนาประสิทธิภาพการปฏิบัติราชการของครูและบุคลากรทางการศึกษา	- จัดกิจกรรมอบรม/ประชุมสัมมนา/ศึกษาดูงาน เพื่อพัฒนาประสิทธิภาพการปฏิบัติราชการบุคลากรในสังกัด			400,000	400,000	400,000	- จำนวนบุคลากรที่เป็นกลุ่มเป้าหมายเพิ่มขึ้น - ร้อยละของงบประมาณที่จัดสรรเพิ่มขึ้น - ร้อยละของครูและบุคลากรทางการศึกษาได้รับการพัฒนา - ระดับคุณภาพของการปฏิบัติงานของครูและบุคลากรทางการศึกษา	- ครูและบุคลากรทางการศึกษาสามารถปฏิบัติงานที่รับผิดชอบได้อย่างมีประสิทธิภาพ	กองการศึกษา / ร.ร.ในสังกัด
59	ส่งเสริมและพัฒนาครูและบุคลากรทางการศึกษาเพื่อเข้าสู่ประชาคมอาเซียน	- เพื่อพัฒนาครูและบุคลากรทางการศึกษาให้สามารถจัดการเรียนรู้ที่พัฒนาผู้เรียนให้มีความรู้ความสามารถ สอดคล้องกับการเป็นประชาคมอาเซียน	- จัดประชุม/อบรม/สัมมนา เพื่อพัฒนาผู้เรียนให้สามารถดำเนินชีวิตด้วยดีในประชาคมอาเซียนแก่ครูและบุคลากรทางการศึกษาของร.ร. ในสังกัด 1 โครงการ/ปี			1,000,000	1,000,000	1,000,000	- จำนวนบุคลากรที่เป็นกลุ่มเป้าหมายเพิ่มขึ้น - ร้อยละของงบประมาณที่จัดสรรเพิ่มขึ้น - ร้อยละของผู้เรียนที่มีความรู้ และทักษะที่สำคัญในศตวรรษที่ 21	- ครูและบุคลากรทางการศึกษาร.ร.ในสังกัดสามารถจัดการเรียนรู้ให้กับนักเรียนให้สามารถดำเนินชีวิตด้วยดีในประชาคมอาเซียน	กองการศึกษา / ร.ร.ในสังกัด

รายละเอียดโครงการพัฒนา  
แผนพัฒนาท้องถิ่น (พ.ศ. 2561 - 2565)  
องค์การบริหารส่วนจังหวัดศรีสะเกษ

แบบ ผ.02

ก. ยุทธศาสตร์จังหวัดที่ 2 การเสริมสร้างภูมิคุ้มกันทางสังคมและคุณภาพชีวิตที่ดี

ข. ยุทธศาสตร์การพัฒนาขององค์กรปกครองส่วนท้องถิ่นในเขตจังหวัดที่ 2 การเสริมสร้างภูมิคุ้มกันทางสังคม และคุณภาพชีวิตที่ดี

4. ยุทธศาสตร์ที่ 4 การจัดการศึกษาท้องถิ่น

4.1 ด้าน บริการชุมชนและสังคม แผนงาน การศึกษา

ที่	โครงการ/กิจกรรม	วัตถุประสงค์	เป้าหมาย (ผลผลิตของโครงการ)	งบประมาณและที่ผ่านมา					ตัวชี้วัด (KPI)	ผลที่คาดว่าจะได้รับ	หน่วยงานรับผิดชอบหลัก
				2561 (บาท)	2562 (บาท)	2563 (บาท)	2564 (บาท)	2565 (บาท)			
60	ส่งเสริมความก้าวหน้าทางวิชาชีพแก่ครูและบุคลากรทางการศึกษา	- เพื่อพัฒนาศักยภาพครูและบุคลากรทางการศึกษาให้มีวิทยฐานะสูงขึ้น	- จัดกิจกรรม/ส่งบุคลากรในสังกัดเข้ารับอบรม/ประชุม/สัมมนา/ศึกษาดูงานเพื่อพัฒนาวิชาชีพตามที่หน่วยงานต้นสังกัดหรือหน่วยงานอื่นๆ จัดขึ้น			500,000	500,000	500,000	- จำนวนบุคลากรที่เป็นกลุ่มเป้าหมายเพิ่มขึ้น - ร้อยละของงบประมาณที่จัดสรรเพิ่มขึ้น - จำนวนครูและบุคลากรทางการศึกษาที่มีวิทยฐานะสูงขึ้น	- ครูและบุคลากรทางการศึกษามีวิทยฐานะสูงขึ้น	กองการศึกษา / ร.ร.ในสังกัด
61	งบบุคลากร 1) เงินเดือน 2) เงินประจำตำแหน่ง 3) เงินวิทยฐานะ 4) ค่าตอบแทนนอกเหนือเงินเดือน 5) เงินปรับปรุงเงินเดือน 6) เงินค่าจ้างลูกจ้างประจำ 7) เงินปรับปรุงค่าจ้างลูกจ้างประจำ 8) เงินสวัสดิการข้าราชการ ค่าช่วยเหลือการศึกษาบุตร ค่าเช่าบ้าน ฯลฯ 9) ค่าตรวจผลงานทางวิชาการ 10) เงินเพิ่มค่าครองชีพ 11) ค่าตอบแทนพนักงานจ้าง	- เพื่อตั้งจ่ายเป็นเงินเดือนเงินประจำตำแหน่งเงินวิทยฐานะ ค่าตอบแทนนอกเหนือจากเงินเดือนเงินปรับปรุงเงินเดือนเงินค่าจ้าง เงินปรับปรุงค่าจ้าง ฯลฯ ของข้าราชการครูและบุคลากรทางการศึกษาและลูกจ้างประจำใน ร.ร. และในกองการศึกษา	- ข้าราชการครูและบุคลากรทางการศึกษา ลูกจ้างประจำ พนักงานจ้าง ร.ร.ในสังกัดได้รับเงินเดือนและเงินสวัสดิการตามสิทธิ			40,000,000 569,869,200	41,000,000 586,965,276	42,000,000 604,574,234	- ร้อยละของงบประมาณที่จัดสรรเพิ่มขึ้น - จำนวนโครงการ/กิจกรรมที่ดำเนินการเพิ่มขึ้น - ระดับความพึงพอใจของบุคลากรในสังกัดฯ ที่ได้รับบริการ	- ข้าราชการครูและบุคลากรทางการศึกษา ลูกจ้างประจำในสังกัด อบจ.ศรีสะเกษได้รับเงินเดือน เงินปรับปรุงเงินเดือน เงินค่าจ้างเงินปรับปรุงค่าจ้าง ฯลฯ ตามระเบียบ/กฎหมายกำหนด	กองการศึกษา / ร.ร.ในสังกัด

รายละเอียดโครงการพัฒนา  
แผนพัฒนาท้องถิ่น (พ.ศ. 2561 - 2565)  
องค์การบริหารส่วนจังหวัดศรีสะเกษ

แบบ ผ.02

ก. ยุทธศาสตร์จังหวัดที่ 2 การเสริมสร้างภูมิคุ้มกันทางสังคมและคุณภาพชีวิตที่ดี

ข. ยุทธศาสตร์การพัฒนาขององค์กรปกครองส่วนท้องถิ่นในเขตจังหวัดที่ 2 การเสริมสร้างภูมิคุ้มกันทางสังคม และคุณภาพชีวิตที่ดี

4. ยุทธศาสตร์ที่ 4 การจัดการศึกษาท้องถิ่น

4.1 ด้าน บริการชุมชนและสังคม แผนงาน การศึกษา

ที่	โครงการ/กิจกรรม	วัตถุประสงค์	เป้าหมาย (ผลผลิตของโครงการ)	งบประมาณและที่ผ่านมา					ตัวชี้วัด (KPI)	ผลที่คาดว่าจะได้รับ	หน่วยงานรับผิดชอบหลัก
				2561 (บาท)	2562 (บาท)	2563 (บาท)	2564 (บาท)	2565 (บาท)			
	12)เงินตอบแทนพิเศษรายเดือนสำหรับผู้ปฏิบัติงานพื้นที่ชายแดน 3 จังหวัดภาคใต้ 13)เงินตอบแทนพิเศษกรณีเงินเดือนเพิ่มขึ้นของข้าราชการครู 14)เงินตอบแทนพิเศษกรณีเงินเดือนเพิ่มขึ้นสูงสุดของลูกจ้างประจำ 15) ค่าจ้างเหมาบริการ										
62	ศึกษาดูงานเปรียบเทียบ	- เพื่อให้ครูและบุคลากรทางการศึกษามีความรู้ประสบการณ์เพิ่มมากขึ้น	- จัดโครงการศึกษาดูงานแก่ครูและบุคลากรทางการศึกษา จำนวน 1 โครงการ			3,000,000	3,000,000	3,000,000	- จำนวนบุคลากรที่เป็นกลุ่มเป้าหมายเพิ่มขึ้น - ร้อยละของงบประมาณที่จัดสรรเพิ่มขึ้น - ระดับความพึงพอใจของกลุ่มเป้าหมาย - ระดับคุณภาพของผลการปฏิบัติงานของครูกลุ่มเป้าหมายสูงขึ้น	- ครูและบุคลากรทางการศึกษามีความรู้และประสบการณ์เพิ่มมากขึ้น - ครูและบุคลากรทางการศึกษาสามารถนำประสบการณ์ที่ได้มาใช้ในการพัฒนางาน	กองการศึกษา / ร.ร.ในสังกัด

รายละเอียดโครงการพัฒนา  
แผนพัฒนาท้องถิ่น (พ.ศ. 2561 - 2565)  
องค์การบริหารส่วนจังหวัดศรีสะเกษ

แบบ ผ.02

ก. ยุทธศาสตร์จังหวัดที่ 2 การเสริมสร้างภูมิคุ้มกันทางสังคมและคุณภาพชีวิตที่ดี

ข. ยุทธศาสตร์การพัฒนาขององค์กรปกครองส่วนท้องถิ่นในเขตจังหวัดที่ 2 การเสริมสร้างภูมิคุ้มกันทางสังคม และคุณภาพชีวิตที่ดี

4. ยุทธศาสตร์ที่ 4 การจัดการศึกษาท้องถิ่น

4.1 ด้าน บริการชุมชนและสังคม แผนงาน การศึกษา

ที่	โครงการ/กิจกรรม	วัตถุประสงค์	เป้าหมาย (ผลผลิตของโครงการ)	งบประมาณและที่ผ่านมา					ตัวชี้วัด (KPI)	ผลที่คาดว่าจะได้รับ	หน่วยงานรับผิดชอบหลัก
				2561 (บาท)	2562 (บาท)	2563 (บาท)	2564 (บาท)	2565 (บาท)			
63	ส่งเสริมคุณธรรมจริยธรรม	- เพื่อให้ครูและบุคลากรทางการศึกษาเป็นผู้มีคุณธรรมจริยธรรม เหมาะสมต่อวิชาชีพ	- จัดกิจกรรมการประชุม, อบรมฯลฯ เพื่อเสริมสร้างคุณธรรมจริยธรรมแก่ครูและบุคลากรทางการศึกษา จำนวน 1 ครั้ง/ปี			300,000	300,000	300,000	- จำนวนบุคลากรที่เป็นกลุ่มเป้าหมายเพิ่มขึ้น - ร้อยละของงบประมาณที่จัดสรรเพิ่มขึ้น - ร้อยละของผลการประเมินสมรรถนะวิชาชีพครูและบุคลากรทางการศึกษา	- ครูและบุคลากรทางการศึกษามีคุณธรรมจริยธรรม	กองการศึกษา / ร.ร.ในสังกัด
64	ส่งเสริมการปฏิบัติตามจรรยาบรรณวิชาชีพครู	- เพื่อให้ครูและบุคลากรทางการศึกษามีจรรยาบรรณในวิชาชีพ	- จัดกิจกรรมการประชุม อบรมฯ สัมมนา ฯลฯ เพื่อส่งเสริมจรรยาบรรณวิชาชีพแก่ครูและบุคลากรทางการศึกษา จำนวน 1 ครั้ง/ปี			300,000	300,000	300,000	- จำนวนบุคลากรที่เป็นกลุ่มเป้าหมายเพิ่มขึ้น - ร้อยละของงบประมาณที่จัดสรรเพิ่มขึ้น - ร้อยละของผลการประเมินจรรยาบรรณวิชาชีพครูและบุคลากรทางการศึกษา	- ครูและบุคลากรทางการศึกษามีจรรยาบรรณในวิชาชีพ	กองการศึกษา / ร.ร.ในสังกัด



รายละเอียดโครงการพัฒนา  
แผนพัฒนาท้องถิ่น (พ.ศ. 2561 - 2565)  
องค์การบริหารส่วนจังหวัดศรีสะเกษ

แบบ ผ.02

ก. ยุทธศาสตร์จังหวัดที่ 2 การเสริมสร้างภูมิคุ้มกันทางสังคมและคุณภาพชีวิตที่ดี

ข. ยุทธศาสตร์การพัฒนาขององค์กรปกครองส่วนท้องถิ่นในเขตจังหวัดที่ 2 การเสริมสร้างภูมิคุ้มกันทางสังคม และคุณภาพชีวิตที่ดี

4. ยุทธศาสตร์ที่ 4 การจัดการศึกษาท้องถิ่น

4.1 ด้าน บริการชุมชนและสังคม แผนงาน การศึกษา

ที่	โครงการ/กิจกรรม	วัตถุประสงค์	เป้าหมาย (ผลผลิตของโครงการ)	งบประมาณและที่ผ่านมา					ตัวชี้วัด (KPI)	ผลที่คาดว่าจะได้รับ	หน่วยงานรับผิดชอบหลัก
				2561 (บาท)	2562 (บาท)	2563 (บาท)	2564 (บาท)	2565 (บาท)			
65	พัฒนาเทคนิคการสอน	- เพื่อพัฒนาเทคนิคการสอนแก่ครู ร.ร.ในสังกัดและใน จ.ศรีสะเกษ	- จัดประชุม/อบรมเพื่อพัฒนาเทคนิคการสอนแก่ครูผู้สอน ร.ร.ในสังกัดและร.ร.ใน จ.ศรีสะเกษ			800,000	800,000	800,000	- ร้อยละของครูที่มีการนำเทคนิคการสอนในแนวปฏิบัติการศึกษามาใช้ในการจัดการเรียนรู้ - ระดับความพึงพอใจของนักเรียนที่มีต่อการจัดการเรียนรู้ของครูผู้สอน	- ครูผู้สอนมีความรู้ ความเข้าใจ สามารถใช้เทคนิคการสอนแบบต่างๆ ได้อย่างเหมาะสม - นักเรียนมีผลสัมฤทธิ์ทางการเรียนสูงขึ้น	กองการศึกษา / ร.ร.ในสังกัด
66	ส่งเสริมและพัฒนาการทำวิจัย/วิจัยในชั้นเรียน	- เพื่อพัฒนาความรู้ ทักษะและประสบการณ์ในการทำวิจัย/วิจัยในชั้นเรียนแก่ครูผู้สอน	- จัดประชุม/อบรม/สัมมนาเพื่อพัฒนาความรู้ ทักษะและประสบการณ์ในการทำวิจัยในชั้นเรียนแก่ครูผู้สอนของร.ร.ใน จ.ศรีสะเกษ			450,000	500,000	500,000	- จำนวนบุคลากรที่เป็นกลุ่มเป้าหมายเพิ่มขึ้น - ร้อยละของงบประมาณที่จัดสรรเพิ่มขึ้น - จำนวนผลงานวิจัยของครูกลุ่มเป้าหมาย	- ครูผู้สอนมีความรู้ ทักษะและประสบการณ์ในการทำวิจัยในชั้นเรียน - ครูผู้สอนมีการทำวิจัยในชั้นเรียนมากยิ่งขึ้น	กองการศึกษา / ร.ร.ในสังกัด
67	พัฒนาครูและบุคลากรสนับสนุนอื่น ๆ ในสถานศึกษา	- เพื่อให้ครูและบุคลากรสนับสนุนการศึกษามีความรู้ความเข้าใจเกี่ยวกับการบริหารจัดการตามหลักธรรมาภิบาล	- จัดการอบรม/ประชุม/สัมมนาเพื่อให้ครูและบุคลากรสนับสนุนการศึกษา มีความรู้ความเข้าใจเกี่ยวกับการบริหารจัดการตามหลักธรรมาภิบาล			200,000	200,000	200,000	- จำนวนบุคลากรที่เป็นกลุ่มเป้าหมายเพิ่มขึ้น - ร้อยละของงบประมาณที่จัดสรรเพิ่มขึ้น - จำนวนครูกลุ่มเป้าหมายที่ปฏิบัติตามหลักธรรมาภิบาล	- ครูและบุคลากรสนับสนุนการศึกษามีความรู้ความเข้าใจเกี่ยวกับการบริหารจัดการตามหลักธรรมาภิบาล เพิ่มมากขึ้น	กองการศึกษา / ร.ร.ในสังกัด

รายละเอียดโครงการพัฒนา  
แผนพัฒนาท้องถิ่น (พ.ศ. 2561 - 2565)  
องค์การบริหารส่วนจังหวัดศรีสะเกษ

แบบ ผ.02

ก. ยุทธศาสตร์จังหวัดที่ 2 การเสริมสร้างภูมิคุ้มกันทางสังคมและคุณภาพชีวิตที่ดี

ข. ยุทธศาสตร์การพัฒนาขององค์กรปกครองส่วนท้องถิ่นในเขตจังหวัดที่ 2 การเสริมสร้างภูมิคุ้มกันทางสังคม และคุณภาพชีวิตที่ดี

4. ยุทธศาสตร์ที่ 4 การจัดการศึกษาท้องถิ่น

4.1 ด้าน บริการชุมชนและสังคม แผนงาน การศึกษา

ที่	โครงการ/กิจกรรม	วัตถุประสงค์	เป้าหมาย (ผลผลิตของโครงการ)	งบประมาณและที่ผ่านมา					ตัวชี้วัด (KPI)	ผลที่คาดว่าจะได้รับ	หน่วยงานรับผิดชอบหลัก
				2561 (บาท)	2562 (บาท)	2563 (บาท)	2564 (บาท)	2565 (บาท)			
68	ส่งเสริมการทำวิจัย/จัดประกวดงานวิจัยในระดับต่างๆ 1) จัดประกวดงานวิจัยระดับองค์กร 2) สนับสนุนการส่งงานวิจัยร่วมประกวดในระดับภาค / ระดับประเทศ 3) สนับสนุนทุนในการทำวิจัยเพื่อพัฒนาคุณภาพการจัดการศึกษา	- เพื่อพัฒนาผลงานด้าน การวิจัยเพื่อการเรียนรู้ - เพื่อประชาสัมพันธ์ผลงาน ขององค์กรและบุคลากรใน สังกัดให้เป็นที่รู้จักแพร่หลาย - เพื่อนำผลการวิจัยไปใช้ใน การพัฒนาคุณภาพการจัด การศึกษา	- จัดประกวด/ส่งผลงานวิจัย ร่วมประกวดในระดับต่างๆ อาทิ ระดับองค์กร ระดับภาค ระดับประเทศ ฯลฯ - จัดทำวิจัย/สนับสนุนทุน ในการทำวิจัยพัฒนาคุณภาพ การจัดการศึกษา			250,000	250,000	250,000	- จำนวนบุคลากรที่เป็น กลุ่มเป้าหมายเพิ่มขึ้น - ร้อยละของงบประมาณ ที่จัดสรรเพิ่มขึ้น - จำนวนผลงานวิจัยที่ส่ง เข้าประกวด - ร้อยละของงบประมาณ ที่นำมาใช้สนับสนุนการทำ วิจัยเชิงคุณภาพ	- สถานศึกษาในสังกัด มีคุณภาพการศึกษาสูงขึ้น - ครูและบุคลากรในสังกัดที่มี ความสามารถได้รับการส่งเสริม พัฒนาความรู้ ทักษะ ความ ชำนาญในการทำวิจัย ให้สูงขึ้น	กองการศึกษา / ร.ร.ในสังกัด
69	พัฒนาผู้บริหารให้มีการบริหารจัดการตามหลักธรรมาภิบาล	- เพื่อให้ผู้บริหารสถานศึกษามี ความรู้ความเข้าใจเกี่ยวกับ การบริหารจัดการตามหลัก ธรรมาภิบาล	- จัดการอบรม/ประชุม/ สัมมนา/ศึกษาดูงานเพื่อ ให้ผู้บริหารสถานศึกษามี ความรู้ความเข้าใจเกี่ยวกับ การบริหารจัดการตามหลัก ธรรมาภิบาล 1 โครงการ/ปี			500,000	500,000	500,000	- จำนวนบุคลากรที่เป็น กลุ่มเป้าหมายเพิ่มขึ้น - ร้อยละของงบประมาณ ที่จัดสรรเพิ่มขึ้น - จำนวนผู้บริหารที่ใช้หลัก การบริหารแบบธรรมาภิบาล - ระดับผลการประเมิน ประสิทธิภาพการบริหาร ตามหลักธรรมาภิบาล	- ผู้บริหารสถานศึกษา มีความรู้ความเข้าใจเกี่ยวกับ การบริหารจัดการตามหลัก ธรรมาภิบาลเพิ่มมากขึ้น	กองการศึกษา / ร.ร.ในสังกัด

รายละเอียดโครงการพัฒนา  
แผนพัฒนาท้องถิ่น (พ.ศ. 2561 - 2565)  
องค์การบริหารส่วนจังหวัดศรีสะเกษ

แบบ ผ.02

ก. ยุทธศาสตร์จังหวัดที่ 2 การเสริมสร้างภูมิคุ้มกันทางสังคมและคุณภาพชีวิตที่ดี

ข. ยุทธศาสตร์การพัฒนาขององค์กรปกครองส่วนท้องถิ่นในเขตจังหวัดที่ 2 การเสริมสร้างภูมิคุ้มกันทางสังคม และคุณภาพชีวิตที่ดี

4. ยุทธศาสตร์ที่ 4 การจัดการศึกษาท้องถิ่น

4.1 ด้าน บริการชุมชนและสังคม แผนงาน การศึกษา

ที่	โครงการ/กิจกรรม	วัตถุประสงค์	เป้าหมาย (ผลผลิตของโครงการ)	งบประมาณและที่ผ่านมา					ตัวชี้วัด (KPI)	ผลที่คาดว่าจะได้รับ	หน่วยงานรับผิดชอบหลัก
				2561 (บาท)	2562 (บาท)	2563 (บาท)	2564 (บาท)	2565 (บาท)			
70	สนับสนุนในการทำวิจัยแก่ครูและบุคลากรทางการศึกษา	- เพื่อสนับสนุนในการทำวิจัยเพื่อพัฒนาการจัดการเรียนรู้แก่ครูและบุคลากรทางการศึกษา	- สนับสนุนทุนในการทำวิจัยแก่ครูและบุคลากรทางการศึกษาในสังกัด จำนวน 1 โครงการ/ปี			50,000	50,000	50,000	- จำนวนบุคลากรที่เป็นกลุ่มเป้าหมายเพิ่มขึ้น - ร้อยละของงบประมาณที่จัดสรรเพิ่มขึ้น - ร้อยละของครูและบุคลากรทางการศึกษาได้รับการสนับสนุนทุนวิจัย	- นักเรียนได้รับการพัฒนาให้มีคุณภาพสูงขึ้น - ครูมีความกระตือรือร้นในการพัฒนางานมากขึ้น	กองการศึกษา / ร.ร.ในสังกัด
71	พัฒนาหลักสูตรสถานศึกษา 1) การพัฒนาหลักสูตรสถานศึกษา 2) การพัฒนาหลักสูตรท้องถิ่นเพื่อการบูรณาการและการนำไปใช้ (เน้น Activity – based) 3) การพัฒนาหลักสูตร 8 กลุ่มสาระการเรียนรู้และกิจกรรมพัฒนาผู้เรียน 4) การพัฒนาหลักสูตรโดยใช้ ร.ร.เป็นฐาน 5) การจัดทำเอกสารประกอบหลักสูตร 6) การพัฒนาแผนการจัดการเรียนรู้	- เพื่อพัฒนา/ปรับปรุง/แก้ไข/สร้างหลักสูตรสถานศึกษา/หลักสูตรท้องถิ่นที่มีประสิทธิภาพ โดยเน้นการบูรณาการและการนำไปใช้ (เน้น Activity – based)	- จัดอบรมครูและบุคลากรทางการศึกษา ร.ร.ในสังกัด - ร.ร.ในสังกัดทุกแห่งมีการอบรม/สัมมนาเพื่อพัฒนาหลักสูตรสถานศึกษาเป็นประจำทุกปีการศึกษา			1,200,000	1,200,000	1,200,000	- ร้อยละของงบประมาณที่จัดสรรเพิ่มขึ้น - จำนวนโครงการ/กิจกรรมที่ดำเนินการเพิ่มขึ้น - จำนวนร.ร.ที่มีการปรับปรุงและพัฒนาหลักสูตร - ระดับความพึงพอใจของนักเรียนที่มีต่อหลักสูตรสถานศึกษา	- ร.ร. ในสังกัดมีหลักสูตรที่สอดคล้องเหมาะสมกับบริบทและมีประสิทธิภาพ	กองการศึกษา / ร.ร.ในสังกัด

รายละเอียดโครงการพัฒนา  
แผนพัฒนาท้องถิ่น (พ.ศ. 2561 - 2565)  
องค์การบริหารส่วนจังหวัดศรีสะเกษ

แบบ ผ.02

ก. ยุทธศาสตร์จังหวัดที่ 2 การเสริมสร้างภูมิคุ้มกันทางสังคมและคุณภาพชีวิตที่ดี

ข. ยุทธศาสตร์การพัฒนาขององค์กรปกครองส่วนท้องถิ่นในเขตจังหวัดที่ 2 การเสริมสร้างภูมิคุ้มกันทางสังคม และคุณภาพชีวิตที่ดี

4. ยุทธศาสตร์ที่ 4 การจัดการศึกษาท้องถิ่น

4.1 ด้าน บริการชุมชนและสังคม แผนงาน การศึกษา

ที่	โครงการ/กิจกรรม	วัตถุประสงค์	เป้าหมาย (ผลผลิตของโครงการ)	งบประมาณและที่ผ่านมา					ตัวชี้วัด (KPI)	ผลที่คาดว่าจะได้รับ	หน่วยงานรับผิดชอบหลัก
				2561 (บาท)	2562 (บาท)	2563 (บาท)	2564 (บาท)	2565 (บาท)			
72	การประเมินหลักสูตร	- เพื่อประเมินการใช้หลักสูตรของสถานศึกษา	- ร.ร.ในสังกัดทุกแห่ง จัดโครงการประเมินหลักสูตรสถานศึกษา แห่งละ 1 โครงการ/ปี			100,000	100,000	100,000	- จำนวนโครงการ/กิจกรรม ที่ดำเนินการเพิ่มขึ้น - ร้อยละของงบประมาณ ที่จัดสรรเพิ่มขึ้น - ระดับคุณภาพหลักสูตรสถานศึกษา	- ทราบข้อบกพร่อง/จุดด้อยของหลักสูตรที่ใช้ในการจัดการเรียนการสอน	กองการศึกษา / ร.ร.ในสังกัด
73	การปรับปรุงแก้ไขหลักสูตร	- เพื่อปรับปรุงแก้ไขหลักสูตรสถานศึกษาให้มีประสิทธิภาพมากยิ่งขึ้น	- ร.ร.ในสังกัดทุกแห่ง จัดโครงการปรับปรุงแก้ไขหลักสูตรสถานศึกษา แห่งละ 1 โครงการ /ปี			100,000	100,000	100,000	- จำนวนโครงการ/กิจกรรม ที่ดำเนินการเพิ่มขึ้น - ร้อยละของงบประมาณ ที่จัดสรรเพิ่มขึ้น - จำนวนร.ร.ที่มีการปรับปรุงแก้ไขหลักสูตรให้เป็นปัจจุบัน	- ร.ร.ในสังกัด มีหลักสูตรที่สอดคล้องเหมาะสมมีประสิทธิภาพ	กองการศึกษา / ร.ร.ในสังกัด
74	จัดตั้ง/สนับสนุนการจัดตั้งศูนย์พัฒนาหลักสูตร	- เพื่อให้สถานศึกษาในสังกัดได้ร่วมกันจัดทำหลักสูตร และนำหลักสูตรตัวอย่างไปใช้ศึกษาเป็นแนวทางในการปรับปรุง/พัฒนาหลักสูตรสถานศึกษา	- เพื่อสนับสนุนการจัดตั้งศูนย์/จัดตั้งศูนย์เพื่อพัฒนาหลักสูตรสถานศึกษาในสังกัดให้มีประสิทธิภาพ จำนวน 1 โครงการ/ปี			500,000	500,000	500,000	- จำนวนโครงการ/กิจกรรม ที่ดำเนินการเพิ่มขึ้น - ร้อยละของงบประมาณ ที่จัดสรรเพิ่มขึ้น - ระดับคุณภาพของผลการประเมินกิจกรรมศูนย์ - ระดับคุณภาพหลักสูตรสถานศึกษา	- อปท.มีหลักสูตรแกนกลางที่มีประสิทธิภาพ เป็นต้นแบบแก่สถานศึกษาในสังกัด	กองการศึกษา / ร.ร.ในสังกัด

รายละเอียดโครงการพัฒนา  
แผนพัฒนาท้องถิ่น (พ.ศ. 2561 - 2565)  
องค์การบริหารส่วนจังหวัดศรีสะเกษ

แบบ ผ.02

ก. ยุทธศาสตร์จังหวัดที่ 2 การเสริมสร้างภูมิคุ้มกันทางสังคมและคุณภาพชีวิตที่ดี

ข. ยุทธศาสตร์การพัฒนาขององค์กรปกครองส่วนท้องถิ่นในเขตจังหวัดที่ 2 การเสริมสร้างภูมิคุ้มกันทางสังคม และคุณภาพชีวิตที่ดี

4. ยุทธศาสตร์ที่ 4 การจัดการศึกษาท้องถิ่น

4.1 ด้าน บริการชุมชนและสังคม แผนงาน การศึกษา

ที่	โครงการ/กิจกรรม	วัตถุประสงค์	เป้าหมาย (ผลผลิตของโครงการ)	งบประมาณและที่ผ่านมา					ตัวชี้วัด (KPI)	ผลที่คาดว่าจะได้รับ	หน่วยงานรับผิดชอบหลัก
				2561 (บาท)	2562 (บาท)	2563 (บาท)	2564 (บาท)	2565 (บาท)			
75	ส่งเสริมการจัดกิจกรรมเสริมหลักสูตร	- เพื่อส่งเสริม/สนับสนุนกิจกรรมเสริมหลักสูตรต่างๆ ที่ ร.ร.จัดขึ้น	- สนับสนุนการจัดกิจกรรมเสริมหลักสูตรต่างๆ ที่ร.ร.จัดขึ้น เช่น หลักสูตรท้องถิ่น หลักสูตรเพิ่มเติมในสาระการเรียนรู้ 8 กลุ่มสาระและกิจกรรมเสริมหลักสูตรต่างๆ			200,000	200,000	200,000	- จำนวนโครงการ/กิจกรรมที่ดำเนินการเพิ่มขึ้น - ร้อยละของงบประมาณที่จัดสรรเพิ่มขึ้น - จำนวนหลักสูตรท้องถิ่น - ระดับคุณภาพหลักสูตรท้องถิ่น	- นักเรียนเรียนรู้ตามหลักสูตรท้องถิ่นเพิ่มเติมที่ร.ร.จัดขึ้น - นักเรียนมีความรู้ประสบการณ์ และคุณลักษณะที่พึงประสงค์	กองการศึกษา / ร.ร.ในสังกัด
76	การพัฒนาองค์กรเพื่อสร้างความพร้อมในการจัดการศึกษาขององค์กรปกครองส่วนท้องถิ่น 1) จัดหาวัสดุอุปกรณ์และครุภัณฑ์ในการปฏิบัติราชการกองการศึกษา 2) จัดทำระบบเทคโนโลยีสารสนเทศและการสื่อสารเพื่อพัฒนา (SIS) ด้านการศึกษา 3) จัดทำแผนพัฒนาการศึกษาขององค์กรปกครองส่วนท้องถิ่น 4) พัฒนาบุคลากรของกองการศึกษา	- เพื่อพัฒนาคุณภาพการศึกษาและสร้างความพร้อมในการจัดการศึกษา	- จัดหาวัสดุอุปกรณ์และครุภัณฑ์ในการปฏิบัติราชการ - ติดตั้งระบบการสื่อสารสารสนเทศด้านบริหารการศึกษาจำนวน 1 ระบบ - จัดทำแผนพัฒนาการศึกษาของ ร.ร. ในสังกัด - จัดประกวดการทำแผนพัฒนาการศึกษาของ ร.ร.ในสังกัด - การประเมินการดำเนินงานตามแผนพัฒนาการศึกษา - พัฒนาบุคลากรของกองการศึกษา			5,000,000	5,000,000	5,000,000	- ร้อยละของงบประมาณที่จัดสรรเพิ่มขึ้น - จำนวนวัสดุ-อุปกรณ์และครุภัณฑ์สำนักงานเพียงพอ - จำนวนการติดตั้งระบบการสื่อสาร สารสนเทศด้านบริหาร - จำนวนแผนพัฒนาการศึกษาที่มีคุณภาพ - จำนวนแผนที่ได้รับรางวัลการประกวดแผน	อบจ.ศรีสะเกษ.มีศักยภาพในการจัดการศึกษามากยิ่งขึ้น	กองการศึกษา / ร.ร.ในสังกัด

รายละเอียดโครงการพัฒนา  
แผนพัฒนาท้องถิ่น (พ.ศ. 2561 - 2565)  
องค์การบริหารส่วนจังหวัดศรีสะเกษ

แบบ ผ.02

ก. ยุทธศาสตร์จังหวัดที่ 2 การเสริมสร้างภูมิคุ้มกันทางสังคมและคุณภาพชีวิตที่ดี

ข. ยุทธศาสตร์การพัฒนาขององค์กรปกครองส่วนท้องถิ่นในเขตจังหวัดที่ 2 การเสริมสร้างภูมิคุ้มกันทางสังคม และคุณภาพชีวิตที่ดี

4. ยุทธศาสตร์ที่ 4 การจัดการศึกษาท้องถิ่น

4.1 ด้าน บริการชุมชนและสังคม แผนงาน การศึกษา

ที่	โครงการ/กิจกรรม	วัตถุประสงค์	เป้าหมาย (ผลผลิตของโครงการ)	งบประมาณและที่ผ่านมา					ตัวชี้วัด (KPI)	ผลที่คาดว่าจะได้รับ	หน่วยงานรับผิดชอบหลัก
				2561 (บาท)	2562 (บาท)	2563 (บาท)	2564 (บาท)	2565 (บาท)			
	5) จัดทำ/บำรุงรักษา/จัดทำประกัน/ยานพาหนะเพื่อใช้ในการปฏิบัติราชการ		- จัดทำ/จัดจ้างยานพาหนะ/บำรุงรักษายานพาหนะ/จัดทำประกันยานพาหนะ เช่น รถตู้ รถบรรทุก รถบัสโดยสาร การบำรุงรักษารถ การทำประกันรถยนต์ เพื่อใช้ในการปฏิบัติราชการของกองการศึกษา และ ร.ร.ในสังกัด								
77	การลงทุนเพื่อการศึกษา 1) ส่งเสริมการจัดหาวิทยากรพิเศษ	- เพื่อจัดหาวิทยากรพิเศษสอนในร.ร.	- ส่งเสริมการสอนจากวิทยากรพิเศษทั้งในวิชาหลักและสาขาวิชาอื่นๆ ที่ขาดแคลน สำหรับ ร.ร.ในสังกัด			300,000	300,000	300,000	- ร้อยละของงบประมาณที่จัดสรรเพิ่มขึ้น - จำนวนโครงการ/กิจกรรมที่ดำเนินการเพิ่มขึ้น	- นักเรียนมีความรู้ความเข้าใจในวิชาหลักและสาขาวิชาอื่นๆ พิเศษสอนที่วิทยากร	กองการศึกษา / ร.ร.ในสังกัด
	2) จ้างครูอัตราจ้างในสาขาวิชาที่ขาดแคลน	- เพื่อให้ร.ร.มีความพร้อมในการจัดการศึกษา - เพื่อให้ร.ร.จัดการศึกษาได้อย่างมีประสิทธิภาพ	- จ้างครูอัตราจ้างในสาขาวิชาที่ขาดแคลนให้แก่ร.ร.ในสังกัด			1,000,000	1,000,000	1,000,000	- ร้อยละของงบประมาณที่จัดสรรเพิ่มขึ้น - จำนวนโครงการ/กิจกรรมที่ดำเนินการเพิ่มขึ้น - จำนวนร.ร.ที่มีครูตามเกณฑ์	- ร.ร. มีครูผู้สอนครบตามเกณฑ์ - ร.ร. จัดการศึกษาได้อย่างมีประสิทธิภาพ	กองการศึกษา / ร.ร.ในสังกัด

รายละเอียดโครงการพัฒนา  
แผนพัฒนาท้องถิ่น (พ.ศ. 2561 - 2565)  
องค์การบริหารส่วนจังหวัดศรีสะเกษ

แบบ ผ.02

ก. ยุทธศาสตร์จังหวัดที่ 2 การเสริมสร้างภูมิคุ้มกันทางสังคมและคุณภาพชีวิตที่ดี

ข. ยุทธศาสตร์การพัฒนาขององค์กรปกครองส่วนท้องถิ่นในเขตจังหวัดที่ 2 การเสริมสร้างภูมิคุ้มกันทางสังคม และคุณภาพชีวิตที่ดี

4. ยุทธศาสตร์ที่ 4 การจัดการศึกษาท้องถิ่น

4.1 ด้าน บริการชุมชนและสังคม แผนงาน การศึกษา

ที่	โครงการ/กิจกรรม	วัตถุประสงค์	เป้าหมาย (ผลผลิตของโครงการ)	งบประมาณและที่ผ่านมา					ตัวชี้วัด (KPI)	ผลที่คาดว่าจะได้รับ	หน่วยงานรับผิดชอบหลัก
				2561 (บาท)	2562 (บาท)	2563 (บาท)	2564 (บาท)	2565 (บาท)			
3)	จ้างผู้ปฏิบัติงานอื่นนอกจากครูและบุคลากรทางการศึกษาและจ้างบุคลากรสนับสนุนการสอน	- เพื่อให้มีผู้ปฏิบัติงานอื่นในสถานศึกษา	- จ้างบุคลากรที่ปฏิบัติงานอื่นในสถานศึกษาที่ขาดแคลน เช่น ภารโรง แม่ครัว คนขับรถ ฯลฯ ให้แก่ร.ร.ในสังกัด			4,500,000	4,500,000	4,500,000	- ร้อยละของงบประมาณที่จัดสรรเพิ่มขึ้น - จำนวนโครงการ/กิจกรรมที่ดำเนินการเพิ่มขึ้น - จำนวนบุคลากรสนับสนุนการศึกษาที่เพียงพอ	- ร.ร. มีการบริหารจัดการภายในที่ดีมีประสิทธิภาพมากขึ้น	กองการศึกษา / ร.ร.ในสังกัด
4)	การซ่อม/บำรุง/รักษาทรัพย์สินสถานศึกษา	- เพื่อให้ทรัพย์สินสถานศึกษาอยู่ในสภาพที่ใช้งานได้ตามปกติ	- ซ่อมแซมทรัพย์สินของสถานศึกษาในสังกัด			5,850,000	5,850,000	5,850,000	- จำนวนร.ร.ที่มี การปรับปรุงภูมิทัศน์อย่างน้อย 5 แห่ง	- ร.ร. มีทรัพย์สินอยู่ในสภาพที่ใช้งานได้ - ร.ร. มีวัสดุเชื้อเพลิง	กองการศึกษา / ร.ร.ในสังกัด
5)	สนับสนุนวัสดุเชื้อเพลิงและหล่อลื่น	- เพื่อเพิ่มประสิทธิภาพในการปฏิบัติราชการของสถานศึกษาในสังกัด	- จัดหาวัสดุเชื้อเพลิงและหล่อลื่นแก่ร.ร.ในสังกัด			200,000	200,000	200,000	- จำนวนร.ร.ที่ได้รับ การสนับสนุนเชื้อเพลิงและน้ำมันหล่อลื่น	และหล่อลื่นที่ใช้ในการปฏิบัติราชการที่เพียงพอและเกิดประสิทธิภาพในการปฏิบัติงาน	
6)	พัฒนาระบบสาธารณูปโภค/สาธารณูปการ	- เพื่อพัฒนาระบบสาธารณูปโภค/สาธารณูปการของร.ร.ในสังกัด	- เพื่อพัฒนาระบบสาธารณูปโภค/สาธารณูปการของร.ร.ในสังกัด เช่น ขยายเขตไฟฟ้า ประปา โทรศัพท์ - เพื่อจ่ายค่าน้ำ ค่าไฟฟ้า ค่าประปา ฯลฯ ร.ร.ในสังกัด			1,500,000	1,500,000	1,500,000	- จำนวน ร.ร.ที่ได้รับ การพัฒนาระบบสาธารณูปโภค/สาธารณูปการ	- ร.ร. มีระบบสาธารณูปโภค/สาธารณูปการที่ได้มาตรฐานและสามารถใช้งานได้มีประสิทธิภาพ - ร.ร. ในสังกัดมีน้ำไฟฟ้า ประปา ฯลฯ ใช้อย่างเพียงพอในการปฏิบัติราชการ	

รายละเอียดโครงการพัฒนา  
แผนพัฒนาท้องถิ่น (พ.ศ. 2561 - 2565)  
องค์การบริหารส่วนจังหวัดศรีสะเกษ

แบบ ผ.02

ก. ยุทธศาสตร์จังหวัดที่ 2 การเสริมสร้างภูมิคุ้มกันทางสังคมและคุณภาพชีวิตที่ดี

ข. ยุทธศาสตร์การพัฒนาขององค์กรปกครองส่วนท้องถิ่นในเขตจังหวัดที่ 2 การเสริมสร้างภูมิคุ้มกันทางสังคม และคุณภาพชีวิตที่ดี

4. ยุทธศาสตร์ที่ 4 การจัดการศึกษาท้องถิ่น

4.1 ด้าน บริการชุมชนและสังคม แผนงาน การศึกษา

ที่	โครงการ/กิจกรรม	วัตถุประสงค์	เป้าหมาย (ผลผลิตของโครงการ)	งบประมาณและที่ผ่านมา					ตัวชี้วัด (KPI)	ผลที่คาดว่าจะได้รับ	หน่วยงานรับผิดชอบหลัก
				2561 (บาท)	2562 (บาท)	2563 (บาท)	2564 (บาท)	2565 (บาท)			
7)	ส่งเสริมสวัสดิการครู นักเรียน และกิจกรรม ร.ร.	- เพื่อส่งเสริมสวัสดิการแก่ครูและนักเรียน - เพื่อส่งเสริมการจัดกิจกรรม ร.ร.	- จัดกิจกรรมโครงการเพื่อส่งเสริมสวัสดิการครูและนักเรียน ร.ร.ในสังกัด เช่น สหกรณ์ ร.ร.การออมทรัพย์ ทุนการศึกษานักเรียน ฯลฯ			200,000	200,000	200,000	- จำนวนร.ร.ได้รับงบประมาณสนับสนุนกิจกรรมภายในร.ร.	- ครูและนักเรียนได้รับสวัสดิการที่ดีมีขวัญกำลังใจ	
8)	อาหารกลางวัน/อาหารเสริม(นม)	- เพื่อให้นักเรียนมีอาหารกลางวันและอาหารเสริม(นม)รับประทานที่พอเพียง	- จัดโครงการอาหารกลางวันและอาหารเสริม (นม) แก่ นักเรียนร.ร.ในสังกัด			5,500,000	5,500,000	5,500,000	- ร้อยละของนักเรียนที่ได้รับประทานอาหารกลางวันและอาหารเสริมนมตามโครงการ	- นักเรียนมีอาหารกลางวันและอาหารเสริม (นม) รับประทาน อย่างพอเพียง - นักเรียนมีสุขภาพอนามัยแข็งแรง	
9)	จัดหาเครื่องแบบนักเรียน และอุปกรณ์การเรียน	- เพื่อให้นักเรียนที่ยากจนและด้อยโอกาสได้มีเครื่องแบบและอุปกรณ์การเรียนอย่างเพียงพอ	- เพื่อจัดหาเครื่องแบบนักเรียนและอุปกรณ์การเรียนแก่นักเรียนที่ยากจนขาดแคลนด้อยโอกาส ร.ร.ในสังกัดและร.ร.ในจังหวัดศรีสะเกษ			3,500,000	3,500,000	3,500,000	- ร้อยละของนักเรียนที่ขาดแคลน หรือด้อยโอกาสที่ได้รับการช่วยเหลือ	- นักเรียน ร.ร.ในสังกัดและนักเรียนที่ยากจนและด้อยโอกาสในจังหวัดศรีสะเกษอย่างเพียงพอ	



รายละเอียดโครงการพัฒนา  
แผนพัฒนาท้องถิ่น (พ.ศ. 2561 - 2565)  
องค์การบริหารส่วนจังหวัดศรีสะเกษ

แบบ ผ.02

ก. ยุทธศาสตร์จังหวัดที่ 2 การเสริมสร้างภูมิคุ้มกันทางสังคมและคุณภาพชีวิตที่ดี

ข. ยุทธศาสตร์การพัฒนาขององค์กรปกครองส่วนท้องถิ่นในเขตจังหวัดที่ 2 การเสริมสร้างภูมิคุ้มกันทางสังคม และคุณภาพชีวิตที่ดี

4. ยุทธศาสตร์ที่ 4 การจัดการศึกษาท้องถิ่น

4.1 ด้าน บริการชุมชนและสังคม แผนงาน การศึกษา

ที่	โครงการ/กิจกรรม	วัตถุประสงค์	เป้าหมาย (ผลผลิตของโครงการ)	งบประมาณและที่ผ่านมา					ตัวชี้วัด (KPI)	ผลที่คาดว่าจะได้รับ	หน่วยงานรับผิดชอบหลัก
				2561 (บาท)	2562 (บาท)	2563 (บาท)	2564 (บาท)	2565 (บาท)			
10)	โภชนาการงานอนามัยใน ร.ร.	- เพื่อให้เด็กนักเรียนมีภาวะโภชนาการที่เหมาะสม มีสุขภาพอนามัยแข็งแรง	- ร.ร.ในสังกัดทุกแห่ง จัดโครงการงานอนามัยใน ร.ร. งานโภชนาการใน ร.ร.			100,000	100,000	100,000	- ร้อยละของเด็กนักเรียนที่เติบโตสมวัย	- นักเรียนมีสุขภาพอนามัยแข็งแรง - นักเรียนมีความรู้ความเข้าใจพื้นฐานเกี่ยวกับการรักษาสุขภาพอนามัยตนเองและครอบครัว	
11)	ปัจจัยพื้นฐานนักเรียนที่ยากจน	- เพื่อช่วยนักเรียนที่ผู้ปกครองมีรายได้น้อยมีคุณภาพชีวิตที่ดีขึ้น	- จัดสรรค่าใช้จ่ายให้กับนักเรียน			1,500,000	1,500,000	1,500,000	- ร้อยละของนักเรียนที่มีรายได้น้อยได้รับค่าปัจจัยพื้นฐาน	- นักเรียนได้รับโอกาสทางการศึกษาเพิ่มมากขึ้น	
12)	ค่าจัดการเรียนการสอนรายหัวนักเรียน	- เพื่อเป็นการส่งเสริมคุณภาพการศึกษา	- จัดสรรค่าใช้จ่ายให้กับนักเรียน			1,500,000	1,500,000	1,500,000	- ร้อยละของนักเรียนที่ได้รับการพัฒนาด้านผลสัมฤทธิ์ทางการเรียนผ่านเกณฑ์มาตรฐานขั้นต่ำ	- นักเรียนได้รับโอกาสทางการศึกษาเพิ่มมากขึ้น	
13)	จัดหากล่องวงจรปิดพร้อมติดตั้ง	- เพื่อให้เกิดความปลอดภัยต่อชีวิตและทรัพย์สิน	- ติดตั้งกล่องวงจรปิดให้แก่ ร.ร.ในสังกัด อบจ.ศก.			250,000	250,000	250,000	- จำนวนร.ร.ที่ได้รับ การจัดสรร	- ร.ร.ได้รับความปลอดภัยในชีวิตและทรัพย์สิน	

รายละเอียดโครงการพัฒนา  
แผนพัฒนาท้องถิ่น (พ.ศ. 2561 - 2565)  
องค์การบริหารส่วนจังหวัดศรีสะเกษ

แบบ ผ.02

ก. ยุทธศาสตร์จังหวัดที่ 2 การเสริมสร้างภูมิคุ้มกันทางสังคมและคุณภาพชีวิตที่ดี

ข. ยุทธศาสตร์การพัฒนาขององค์กรปกครองส่วนท้องถิ่นในเขตจังหวัดที่ 2 การเสริมสร้างภูมิคุ้มกันทางสังคม และคุณภาพชีวิตที่ดี

4. ยุทธศาสตร์ที่ 4 การจัดการศึกษาท้องถิ่น

4.1 ด้าน บริการชุมชนและสังคม แผนงาน การศึกษา

ที่	โครงการ/กิจกรรม	วัตถุประสงค์	เป้าหมาย (ผลผลิตของโครงการ)	งบประมาณและที่ผ่านมา					ตัวชี้วัด (KPI)	ผลที่คาดว่าจะได้รับ	หน่วยงานรับผิดชอบหลัก
				2561 (บาท)	2562 (บาท)	2563 (บาท)	2564 (บาท)	2565 (บาท)			
78	<p>การลงทุน/ระดมทรัพยากรเพื่อการศึกษา</p> <p>1) สนับสนุนเครื่องคอมพิวเตอร์ สื่อการเรียนการสอนแก่สถานศึกษา</p> <p>2) สนับสนุนวัสดุทางการศึกษาเช่น เคมีภัณฑ์สำหรับใช้ทดลองในห้องปฏิบัติการทางวิทยาศาสตร์/สมุด/ปากกา/ดินสอ/ตัวต่อสร้างสรรค์/แปลงลงกระดาน/บอร์ด/อุปกรณ์ในการขยายพันธุ์พืช ฯลฯ</p> <p>และสนับสนุนครุภัณฑ์ทางการศึกษา เช่น โต๊ะนักเรียน เครื่องเขียนตัวอักษร กระดานไวท์บอร์ด ที่วีสำหรับการเรียน การสอน ครุภัณฑ์สำหรับการทดลองในห้องปฏิบัติการทุกชนิด คอมพิวเตอร์ หุ่นจำลองมนุษย์แบบต่างๆ ฯลฯ</p> <p>3) สนับสนุนวัสดุอุปกรณ์การเรียน/สื่อการเรียนการสอนแก่นักเรียน</p>	<p>- เพื่อให้ ร.ร.มีเครื่องคอมพิวเตอร์ สื่อการเรียน การสอน</p> <p>ในการจัดการเรียนการสอนแก่นักเรียน</p> <p>- เพื่อให้ ร.ร.มีวัสดุครุภัณฑ์ เพื่อใช้ในการบริหารและจัดการเรียนการสอนได้อย่างมีประสิทธิภาพ</p> <p>- เพื่อให้ให้นักเรียนมีวัสดุอุปกรณ์การเรียน สื่อการเรียนการสอน และวัสดุอื่นๆ ที่จำเป็นในการเรียน</p>	<p>- จัดหาเครื่องคอมพิวเตอร์ สื่อการเรียนการสอนแก่ ร.ร.ในสังกัดและร.ร. ในจังหวัดศรีสะเกษ</p> <p>- สนับสนุนวัสดุครุภัณฑ์การศึกษาแก่ร.ร.ในสังกัดและร.ร.ในจังหวัดศรีสะเกษ</p> <p>- จัดหาวัสดุอุปกรณ์ การเรียน การสอนและวัสดุอื่นๆที่จำเป็นในการเรียน แก่นักเรียน</p>			6,000,000	6,000,000	6,000,000	<p>- ร้อยละของงบประมาณที่จัดสรรเพิ่มขึ้น</p> <p>- จำนวนร.ร.ที่ได้รับ การสนับสนุนคอมพิวเตอร์ เพื่อใช้ในการจัดการเรียนรู้</p> <p>- จำนวนร.ร.ที่ได้รับ การสนับสนุนครุภัณฑ์และเทคโนโลยีทางการศึกษา</p> <p>- จำนวนรายการสื่อที่ใช้ในการจัดการเรียนรู้ตามความต้องการศึกษา</p>	<p>- ร.ร.มีเครื่องคอมพิวเตอร์ สื่อการเรียนการสอนใช้ในการบริหารและจัดการเรียนการสอนได้อย่างทั่วถึง</p> <p>- ร.ร.มีวัสดุครุภัณฑ์ เพื่อใช้ในการบริหารและจัดการเรียนการสอนได้อย่างมีประสิทธิภาพ</p> <p>- นักเรียนมีวัสดุอุปกรณ์การเรียนและวัสดุอื่นๆในการเรียนอย่างเพียงพอ</p>	<p>กองการศึกษา / ร.ร.ในสังกัด</p>

รายละเอียดโครงการพัฒนา  
แผนพัฒนาท้องถิ่น (พ.ศ. 2561 - 2565)  
องค์การบริหารส่วนจังหวัดศรีสะเกษ

แบบ ผ.02

ก. ยุทธศาสตร์จังหวัดที่ 2 การเสริมสร้างภูมิคุ้มกันทางสังคมและคุณภาพชีวิตที่ดี

ข. ยุทธศาสตร์การพัฒนาขององค์กรปกครองส่วนท้องถิ่นในเขตจังหวัดที่ 2 การเสริมสร้างภูมิคุ้มกันทางสังคม และคุณภาพชีวิตที่ดี

4. ยุทธศาสตร์ที่ 4 การจัดการศึกษาท้องถิ่น

4.1 ด้าน บริการชุมชนและสังคม แผนงาน การศึกษา

ที่	โครงการ/กิจกรรม	วัตถุประสงค์	เป้าหมาย (ผลผลิตของโครงการ)	งบประมาณและที่ผ่านมา					ตัวชี้วัด (KPI)	ผลที่คาดว่าจะได้รับ	หน่วยงานรับผิดชอบหลัก
				2561 (บาท)	2562 (บาท)	2563 (บาท)	2564 (บาท)	2565 (บาท)			
79	การประชาสัมพันธ์และเผยแพร่ข้อมูลสารสนเทศของร.ร.	- เพื่อประชาสัมพันธ์และเผยแพร่ผลงานการจัดการศึกษาของ อบจ.และ ร.ร.ในสังกัด	- จัดกิจกรรม/โครงการเพื่อประชาสัมพันธ์และเผยแพร่ผลงานการจัดการศึกษาของ อบจ.และ ร.ร.ในสังกัด จำนวน 2 โครงการ/ปี			200,000	200,000	200,000	- จำนวนโครงการ/กิจกรรมที่ดำเนินการเพิ่มขึ้น - ร้อยละของงบประมาณที่จัดสรรเพิ่มขึ้น - จำนวนครั้งของการประชาสัมพันธ์และเผยแพร่ข้อมูลสารสนเทศของสถานศึกษา	- อบจ.และ ร.ร.ในสังกัดได้รับการประชาสัมพันธ์ให้เป็นที่รู้จักอย่างแพร่หลาย - อบจ.และ ร.ร.ในสังกัดได้แสดงผลงานและศักยภาพในการจัดการศึกษาให้เป็นที่รู้จักแก่บุคคลทั่วไป	กองการศึกษา / ร.ร.ในสังกัด
80	สนับสนุนทุนการศึกษาแก่นักเรียนที่ขาดแคลน ยากจน ด้อยโอกาส	1) เพื่อให้นักเรียนชั้น ม.6 ที่ยากจน ขาดแคลน ด้อยโอกาส มีโอกาสเข้าศึกษาต่อในระดับอุดมศึกษา 2) เพื่อมีอัตราครูทดแทนอัตราครูที่เกษียณอายุราชการ	- สนับสนุนทุนการศึกษา ระดับอุดมศึกษาแก่นักเรียน ร.ร.ในสังกัดที่ศึกษาอยู่ในระดับชั้นมัธยมศึกษาปีที่ 6 จำนวน 5 ทุน/ปี			1,000,000	1,000,000	1,000,000	- จำนวนโครงการ/กิจกรรมที่ดำเนินการเพิ่มขึ้น - ร้อยละของงบประมาณที่จัดสรรเพิ่มขึ้น - จำนวนนักเรียนชั้น ม.6 ได้รับทุนการศึกษาอย่างน้อย 5 ทุน/ปี	- นักเรียนที่ยากจนขาดแคลนและด้อยโอกาสได้รับทุนการศึกษาเพื่อศึกษาต่อระดับอุดมศึกษา - ร.ร.ในสังกัดมีจำนวนครูครบตามเกณฑ์	กองการศึกษา / ร.ร.ในสังกัด

รายละเอียดโครงการพัฒนา  
แผนพัฒนาท้องถิ่น (พ.ศ. 2561 - 2565)  
องค์การบริหารส่วนจังหวัดศรีสะเกษ

แบบ ผ.02

ก. ยุทธศาสตร์จังหวัดที่ 2 การเสริมสร้างภูมิคุ้มกันทางสังคมและคุณภาพชีวิตที่ดี

ข. ยุทธศาสตร์การพัฒนาขององค์กรปกครองส่วนท้องถิ่นในเขตจังหวัดที่ 2 การเสริมสร้างภูมิคุ้มกันทางสังคม และคุณภาพชีวิตที่ดี

4. ยุทธศาสตร์ที่ 4 การจัดการศึกษาท้องถิ่น

4.1 ด้าน บริการชุมชนและสังคม แผนงาน การศึกษา

ที่	โครงการ/กิจกรรม	วัตถุประสงค์	เป้าหมาย (ผลผลิตของโครงการ)	งบประมาณและที่ผ่านมา					ตัวชี้วัด (KPI)	ผลที่คาดว่าจะได้รับ	หน่วยงานรับผิดชอบหลัก
				2561 (บาท)	2562 (บาท)	2563 (บาท)	2564 (บาท)	2565 (บาท)			
81	สร้างและพัฒนาเครือข่ายพัฒนาการศึกษา	- เพื่อสร้างและพัฒนาเครือข่ายพัฒนาการศึกษา	- สร้างและพัฒนาเครือข่ายพัฒนาคุณภาพการศึกษา จำนวน 1 โครงการ/ปี			500,000	500,000	500,000	- จำนวนโครงการ/กิจกรรมที่ดำเนินการเพิ่มขึ้น - ร้อยละของงบประมาณที่จัดสรรเพิ่มขึ้น - จำนวนโครงการที่มีการพัฒนาเครือข่ายพัฒนาการศึกษา	- สถานศึกษาใน จ.ศรีสะเกษได้รับการพัฒนาให้มีคุณภาพมากยิ่งขึ้น	กองการศึกษา / ร.ร.ในสังกัด
82	จัดระบบรับ-ส่งต่อผู้เรียนให้มีประสิทธิภาพ	- เพื่อจัดระบบการรับ-ส่งต่อนักเรียนพิการเรียนร่วมและนักเรียนที่ด้อยโอกาสให้มีประสิทธิภาพ	- ส่งเสริมให้ ร.ร.ในสังกัดมีการรับ-ส่งต่อนักเรียนพิการเรียนร่วม และนักเรียนที่ด้อยโอกาสใน จ.ศรีสะเกษ			40,000	40,000	40,000	- จำนวนโครงการ/กิจกรรมที่ดำเนินการเพิ่มขึ้น - ร้อยละของงบประมาณที่จัดสรรเพิ่มขึ้น - จำนวนนักเรียนพิการเรียนร่วมได้รับสวัสดิการต่างๆ	- มีระบบการรับ-ส่งผู้เรียนที่มีประสิทธิภาพ - นักเรียนที่พิการและด้อยโอกาสได้รับการศึกษาอย่างต่อเนื่อง	กองการศึกษา / ร.ร.ในสังกัด
83	ประเมินการบริหารจัดการของสถานศึกษาในสังกัด	- เพื่อจัดให้มีการประเมินการบริหารจัดการตามมาตรฐานการบริหารจัดการตามหลักธรรมาภิบาลของสถานศึกษาในสังกัด	- จัดกิจกรรมประเมินการบริหารจัดการของสถานศึกษาในสังกัด จำนวน 1 โครงการ/ปี			200,000	200,000	200,000	- จำนวนโครงการ/กิจกรรมที่ดำเนินการเพิ่มขึ้น - ร้อยละของงบประมาณที่จัดสรรเพิ่มขึ้น - จำนวนครั้งที่มีการประเมินการบริหารจัดการการศึกษาของสถานศึกษา	- ร.ร.ในสังกัดมีการบริหารจัดการตามมาตรฐานของหลักธรรมาภิบาล	กองการศึกษา / ร.ร.ในสังกัด

รายละเอียดโครงการพัฒนา  
แผนพัฒนาท้องถิ่น (พ.ศ. 2561 - 2565)  
องค์การบริหารส่วนจังหวัดศรีสะเกษ

แบบ ผ.02

ก. ยุทธศาสตร์จังหวัดที่ 2 การเสริมสร้างภูมิคุ้มกันทางสังคมและคุณภาพชีวิตที่ดี

ข. ยุทธศาสตร์การพัฒนาขององค์กรปกครองส่วนท้องถิ่นในเขตจังหวัดที่ 2 การเสริมสร้างภูมิคุ้มกันทางสังคม และคุณภาพชีวิตที่ดี

4. ยุทธศาสตร์ที่ 4 การจัดการศึกษาท้องถิ่น

4.1 ด้าน บริการชุมชนและสังคม แผนงาน การศึกษา

ที่	โครงการ/กิจกรรม	วัตถุประสงค์	เป้าหมาย (ผลผลิตของโครงการ)	งบประมาณและที่ผ่านมา					ตัวชี้วัด (KPI)	ผลที่คาดว่าจะได้รับ	หน่วยงานรับผิดชอบหลัก
				2561 (บาท)	2562 (บาท)	2563 (บาท)	2564 (บาท)	2565 (บาท)			
84	พัฒนาการบริหารจัดการตามหลักธรรมาภิบาล	- เพื่อให้ร.ร.ในสังกัดมีระบบการบริหารจัดการตามหลักธรรมาภิบาล	- จัดกิจกรรมประชุม/สัมมนา/ศึกษาดูงาน/ส่งบุคลากรเข้ารับการอบรมเพื่อให้สถานศึกษาในสังกัดมีการบริหารจัดการตามหลักธรรมาภิบาลได้อย่างมี			300,000	300,000	300,000	- จำนวนโครงการ/กิจกรรมที่ดำเนินการเพิ่มขึ้น - ร้อยละของงบประมาณที่จัดสรรเพิ่มขึ้น - จำนวนร.ร.ที่มีการบริหารตามหลักธรรมาภิบาล	- ร.ร.ในสังกัดมีการบริหารจัดการตามหลักธรรมาภิบาล	กองการศึกษา / ร.ร.ในสังกัด
85	ทบทวนแผนยุทธศาสตร์การพัฒนาการศึกษา/แผนพัฒนาการจัดการศึกษา/ประสานเครือข่ายวิชาการท้องถิ่น	- ส่งเสริมการมีส่วนร่วมของชุมชนในการจัดทำแผนยุทธศาสตร์การพัฒนาการศึกษา/แผนพัฒนาการจัดการศึกษาสามปีของร.ร.ในสังกัดและประสานเครือข่ายวิชาการท้องถิ่น	- จัดโครงการ/กิจกรรม/ประชุมเพื่อให้ชุมชนมีส่วนร่วมในการจัดการศึกษาของร.ร.ในสังกัด			700,000	700,000	700,000	- จำนวนโครงการ/กิจกรรมที่ดำเนินการเพิ่มขึ้น - ร้อยละของงบประมาณที่จัดสรรเพิ่มขึ้น - จำนวนร.ร.ที่มีการจัดทำแผนพัฒนาการศึกษาชุมชนเข้ามามีส่วนร่วม	- ประชาชน ชุมชนที่เกี่ยวข้องมีส่วนร่วมในการจัดทำแผนยุทธศาสตร์การพัฒนาการศึกษา/แผนพัฒนาการจัดการศึกษาสามปีของร.ร.ในสังกัดและกลุ่มเครือข่ายวิชาการศึกษาท้องถิ่น	กองการศึกษา / ร.ร.ในสังกัด
86	การจัดทำแผนปฏิบัติการประจำปีงบประมาณ/ประจำปีการศึกษา	- ส่งเสริมการมีส่วนร่วมของชุมชนในการจัดทำแผนปฏิบัติการประจำปีงบประมาณ/ปีการศึกษา	- จัดโครงการ/กิจกรรมเพื่อให้ชุมชนมีส่วนร่วมในการจัดการศึกษาของร.ร.ในสังกัด			500,000	500,000	500,000	- ร้อยละของงบประมาณที่จัดสรรเพิ่มขึ้น - จำนวนร.ร.ที่มีการจัดทำแผนพัฒนาการศึกษาแบบมีส่วนร่วม	- ประชาชน ชุมชนที่เกี่ยวข้องมีส่วนร่วมในการจัดทำแผนปฏิบัติการประจำปีงบประมาณ/ปีการศึกษา	กองการศึกษา / ร.ร.ในสังกัด

รายละเอียดโครงการพัฒนา  
แผนพัฒนาท้องถิ่น (พ.ศ. 2561 - 2565)  
องค์การบริหารส่วนจังหวัดศรีสะเกษ

แบบ ผ.02

ก. ยุทธศาสตร์จังหวัดที่ 2 การเสริมสร้างภูมิคุ้มกันทางสังคมและคุณภาพชีวิตที่ดี

ข. ยุทธศาสตร์การพัฒนาขององค์กรปกครองส่วนท้องถิ่นในเขตจังหวัดที่ 2 การเสริมสร้างภูมิคุ้มกันทางสังคม และคุณภาพชีวิตที่ดี

4. ยุทธศาสตร์ที่ 4 การจัดการศึกษาท้องถิ่น

4.1 ด้าน บริการชุมชนและสังคม แผนงาน การศึกษา

ที่	โครงการ/กิจกรรม	วัตถุประสงค์	เป้าหมาย (ผลผลิตของโครงการ)	งบประมาณและที่ผ่านมา					ตัวชี้วัด (KPI)	ผลที่คาดว่าจะได้รับ	หน่วยงานรับผิดชอบหลัก
				2561 (บาท)	2562 (บาท)	2563 (บาท)	2564 (บาท)	2565 (บาท)			
87	ส่งเสริมสร้างความมั่นใจและแรงจูงใจให้ประชาชนสนับสนุนและมีส่วนร่วมในการดำเนินงานของ ร.ร. ในด้านการจัดการศึกษา งานวิชาการ กิจกรรมนักเรียนและ กิจกรรมร.ร. 1) ส่งเสริมวิทยากรท้องถิ่น/ ภูมิปัญญาท้องถิ่น/ปราชญ์ชาวบ้าน 2) เปิดประตูสถานศึกษาสู่ชุมชน 3) ส่งเสริมการมีส่วนร่วมของประชาชนในการพัฒนาการศึกษา	- เพื่อให้ประชาชน ชุมชนมีส่วนร่วมสนับสนุนส่งเสริมการดำเนินงานของ ร.ร. ในด้านการจัดการศึกษา งานวิชาการ กิจกรรม นร. กิจกรรม ร.ร. การประชุมผู้ปกครอง การประชุมคณะกรรมการสถานศึกษาขั้นพื้นฐาน	- จัดโครงการ/กิจกรรมเพื่อสร้างความมั่นใจและแรงจูงใจให้ประชาชนในท้องถิ่น ส่งเสริมและสนับสนุนการจัดการศึกษาร.ร.ในสังกัด จำนวน 1 โครงการ/ปี			200,000	200,000	200,000	- จำนวนโครงการ/กิจกรรมที่ดำเนินการเพิ่มขึ้น - ร้อยละของงบประมาณที่จัดสรรเพิ่มขึ้น - จำนวนสถานศึกษาที่มีการบริหารโดยใช้ร.ร.เป็นฐานในการพัฒนาท้องถิ่น (SBMLD)	- ประชาชนให้ความสนใจ ภูมิปัญญาท้องถิ่น วิทยากรท้องถิ่นส่งเสริมและสนับสนุนในการจัดการศึกษาเพิ่มมากขึ้น รวมทั้งการเยี่ยมบ้านนักเรียน	กองการศึกษา / ร.ร.ในสังกัด
88	ส่งเสริมการจัดการศึกษานอกระบบ	- เพื่อส่งเสริมการจัดการศึกษานอกระบบให้นักเรียน เยาวชน และประชาชนทั่วไป	- ส่งเสริมการจัดการศึกษานอกระบบแก่นักเรียน เยาวชนและประชาชนใน จ.ศรีสะเกษ 1 โครงการ /ปี			500,000	500,000	500,000	- จำนวนโครงการ/กิจกรรมที่ดำเนินการเพิ่มขึ้น - ร้อยละของงบประมาณที่จัดสรรเพิ่มขึ้น	- นักเรียน เยาวชนและประชาชนมีโอกาสได้รับการศึกษาอย่างทั่วถึง	กองการศึกษา / ร.ร.ในสังกัด

รายละเอียดโครงการพัฒนา  
แผนพัฒนาท้องถิ่น (พ.ศ. 2561 - 2565)  
องค์การบริหารส่วนจังหวัดศรีสะเกษ

แบบ ผ.02

ก. ยุทธศาสตร์จังหวัดที่ 2 การเสริมสร้างภูมิคุ้มกันทางสังคมและคุณภาพชีวิตที่ดี

ข. ยุทธศาสตร์การพัฒนาขององค์กรปกครองส่วนท้องถิ่นในเขตจังหวัดที่ 2 การเสริมสร้างภูมิคุ้มกันทางสังคม และคุณภาพชีวิตที่ดี

4. ยุทธศาสตร์ที่ 4 การจัดการศึกษาท้องถิ่น

4.1 ด้าน บริการชุมชนและสังคม แผนงาน การศึกษา

ที่	โครงการ/กิจกรรม	วัตถุประสงค์	เป้าหมาย (ผลผลิตของโครงการ)	งบประมาณและที่ผ่านมา					ตัวชี้วัด (KPI)	ผลที่คาดว่าจะได้รับ	หน่วยงานรับผิดชอบหลัก
				2561 (บาท)	2562 (บาท)	2563 (บาท)	2564 (บาท)	2565 (บาท)			
89	การประชาสัมพันธ์การจัดการศึกษา 1) กิจกรรมเสียงตามสาย 2) การจัดทำคู่มือนักเรียน/ร.ร. 3) การจัดทำวารสารประชาสัมพันธ์ 4) การพัฒนางานประชาสัมพันธ์	- ประชาสัมพันธ์การจัดการศึกษาของ อบจ.ศรีสะเกษ และร.ร.ให้ชุมชนทราบ และมีส่วนร่วมในการพัฒนา ผู้เรียน พัฒนาร.ร.	- จัดประชุม/โครงการ/กิจกรรมในสถานศึกษาเพื่อให้ชุมชนได้ร่วมกิจกรรมการประชาสัมพันธ์ เผยแพร่ผลงาน - ระดมทรัพยากรเพื่อการพัฒนาคุณภาพการศึกษา			300,000	300,000	300,000	- จำนวนโครงการ/กิจกรรมที่ดำเนินการเพิ่มขึ้น - ร้อยละของงบประมาณที่จัดสรรเพิ่มขึ้น - จำนวนช่องทางของการประชาสัมพันธ์การจัดการศึกษาของร.ร.	- อบจ. และร.ร.ในสังกัดได้รับการประชาสัมพันธ์ให้เป็นที่รู้จักอย่างแพร่หลาย - อบจ.และ ร.ร.ในสังกัดในการจัดการศึกษาให้เป็นที่รู้จักแก่บุคคลทั่วไป	กองการศึกษา / ร.ร.ในสังกัด
90	ส่งเสริมการจัดการศึกษาตามอัธยาศัย	- เพื่อส่งเสริมการจัดการศึกษาตามอัธยาศัยให้นักเรียนเยาวชน และประชาชนทั่วไป	- จัดกิจกรรมอบรมให้ความรู้/จัดนิทรรศการเคลื่อนที่/ที่อ่านหนังสือประจำหมู่บ้าน แก่ นักเรียนเยาวชน ประชาชน - จัดหาสื่อการเรียนรู้ เพื่อส่งเสริมการจัดการศึกษาตามอัธยาศัย 1 โครงการ/ปี			600,000	600,000	600,000	- จำนวนโครงการ/กิจกรรมที่ดำเนินการเพิ่มขึ้น - ร้อยละของงบประมาณที่จัดสรรเพิ่มขึ้น - ร้อยละของนักเรียน เด็กเยาวชนและประชาชนได้รับโอกาสในการศึกษาตามอัธยาศัย	- นักเรียน เยาวชน และประชาชนมีโอกาสได้รับการศึกษาและพัฒนาตนเองอย่างทั่วถึงและต่อเนื่อง	กองการศึกษา / ร.ร.ในสังกัด

รายละเอียดโครงการพัฒนา  
แผนพัฒนาท้องถิ่น (พ.ศ. 2561 - 2565)  
องค์การบริหารส่วนจังหวัดศรีสะเกษ

แบบ ผ.02

ก. ยุทธศาสตร์จังหวัดที่ 2 การเสริมสร้างภูมิคุ้มกันทางสังคมและคุณภาพชีวิตที่ดี

ข. ยุทธศาสตร์การพัฒนาขององค์กรปกครองส่วนท้องถิ่นในเขตจังหวัดที่ 2 การเสริมสร้างภูมิคุ้มกันทางสังคม และคุณภาพชีวิตที่ดี

4. ยุทธศาสตร์ที่ 4 การจัดการศึกษาท้องถิ่น

4.1 ด้าน บริการชุมชนและสังคม แผนงาน การศึกษา

ที่	โครงการ/กิจกรรม	วัตถุประสงค์	เป้าหมาย (ผลผลิตของโครงการ)	งบประมาณและที่ผ่านมา					ตัวชี้วัด (KPI)	ผลที่คาดว่าจะได้รับ	หน่วยงานรับผิดชอบหลัก
				2561 (บาท)	2562 (บาท)	2563 (บาท)	2564 (บาท)	2565 (บาท)			
91	การดำเนินการตามระบบการประกันคุณภาพการศึกษา ปกครองส่วนท้องถิ่น	- เพื่อให้ร.ร.ในสังกัดได้ดำเนินการตามระบบประกันคุณภาพการศึกษา	- จัดกิจกรรมประชุม/อบรมความรู้เกี่ยวกับการประกันคุณภาพการศึกษาแก่ครูและบุคลากรทางการศึกษา ร.ร.ในสังกัด - ร.ร.ในสังกัดดำเนินการตามระบบประกันคุณภาพการศึกษาทุกแห่ง			500,000	500,000	500,000	- จำนวนโครงการ/กิจกรรมที่ดำเนินการเพิ่มขึ้น - ร้อยละของงบประมาณที่จัดสรรเพิ่มขึ้น - จำนวนสถานศึกษาที่มีระบบประกันคุณภาพภายในที่เข้มแข็ง	- ร.ร.จัดการศึกษาได้อย่างมีคุณภาพ ผ่านการประเมินตามระบบการประกันคุณภาพการศึกษา - ครูและบุคลากรทางการศึกษามีความรู้ความเข้าใจเกี่ยวกับระบบการประกันคุณภาพการศึกษา	กองการศึกษา / ร.ร.ในสังกัด
92	การควบคุมภายในสถานศึกษา	- เพื่อลดความเสี่ยงในการปฏิบัติราชการด้านต่างๆ ของกองการศึกษาและ ร.ร.ในสังกัด	- จัดกิจกรรมประชุม/อบรมให้ความรู้เกี่ยวกับการควบคุมภายในสถานศึกษาแก่ ร.ร.ในสังกัด			200,000	200,000	200,000	- จำนวนโครงการ/กิจกรรมที่ดำเนินการเพิ่มขึ้น - ร้อยละของงบประมาณที่จัดสรรเพิ่มขึ้น - จำนวนสถานศึกษาที่มีระบบการควบคุมภายในที่เข้มแข็ง	- ร.ร.ในสังกัดมีความเสี่ยงในการบริหารงานลดลง	กองการศึกษา / ร.ร.ในสังกัด



รายละเอียดโครงการพัฒนา  
แผนพัฒนาท้องถิ่น (พ.ศ. 2561 - 2565)  
องค์การบริหารส่วนจังหวัดศรีสะเกษ

แบบ ผ.02

ก. ยุทธศาสตร์จังหวัดที่ 2 การเสริมสร้างภูมิคุ้มกันทางสังคมและคุณภาพชีวิตที่ดี

ข. ยุทธศาสตร์การพัฒนาขององค์กรปกครองส่วนท้องถิ่นในเขตจังหวัดที่ 2 การเสริมสร้างภูมิคุ้มกันทางสังคม และคุณภาพชีวิตที่ดี

4. ยุทธศาสตร์ที่ 4 การจัดการศึกษาท้องถิ่น

4.1 ด้าน บริการชุมชนและสังคม แผนงาน การศึกษา

ที่	โครงการ/กิจกรรม	วัตถุประสงค์	เป้าหมาย (ผลผลิตของโครงการ)	งบประมาณและที่ผ่านมา					ตัวชี้วัด (KPI)	ผลที่คาดว่าจะได้รับ	หน่วยงานรับผิดชอบหลัก
				2561 (บาท)	2562 (บาท)	2563 (บาท)	2564 (บาท)	2565 (บาท)			
93	โครงการรับรองหน่วยงานต่าง ๆ ศึกษาดูงานด้านการศึกษา	- เพื่อรับรองหน่วยงานต่าง ๆ ที่มาศึกษาดูงานด้านการศึกษาด้านการศึกษา	- จัดการแนะนำ ดูแลต้อนรับหน่วยงานต่างๆที่มาศึกษาดูงานด้านการศึกษาด้านการศึกษา			300,000	300,000	300,000	- จำนวนโครงการ/กิจกรรมที่ดำเนินการเพิ่มขึ้น - ร้อยละของงบประมาณที่จัดสรรเพิ่มขึ้น - ระดับความพึงพอใจของผู้รับบริการในการศึกษาดูงานด้านการศึกษาด้านการศึกษา	- หน่วยงานต่างๆ ที่มาดูงานด้านการศึกษาได้รับศึกษาดูงานต้อนรับเป็นอย่างดี	กองการศึกษา / ร.ร.ในสังกัด
94	การรับ-ส่งนักเรียน	- เพื่อให้นักเรียนที่ยากจนขาดแคลนด้อยโอกาสได้รับโอกาสทางการศึกษาเพิ่มมากขึ้น	- จัดจ้างรถยนต์เพื่อบริการรับ-ส่งนักเรียน ร.ร.ในสังกัดที่ยากจน ขาดแคลนและด้อยโอกาส			7,000,000	7,000,000	7,000,000	- จำนวนโครงการ/กิจกรรมที่ดำเนินการเพิ่มขึ้น - ร้อยละของงบประมาณที่จัดสรรเพิ่มขึ้น - ร้อยละของนักเรียนยากจนที่ได้รับโอกาสด้านสวัสดิการรถยนต์โดยสารฟรี	- ประชาชน ชุมชนที่เกี่ยวข้องมีส่วนร่วมในการจัดการศึกษา	กองการศึกษา / ร.ร.ในสังกัด

รายละเอียดโครงการพัฒนา  
แผนพัฒนาท้องถิ่น (พ.ศ. 2561 - 2565)  
องค์การบริหารส่วนจังหวัดศรีสะเกษ

แบบ ผ.02

ก. ยุทธศาสตร์จังหวัดที่ 2 การเสริมสร้างภูมิคุ้มกันทางสังคมและคุณภาพชีวิตที่ดี

ข. ยุทธศาสตร์การพัฒนาขององค์กรปกครองส่วนท้องถิ่นในเขตจังหวัดที่ 2 การเสริมสร้างภูมิคุ้มกันทางสังคม และคุณภาพชีวิตที่ดี

4. ยุทธศาสตร์ที่ 4 การจัดการศึกษาท้องถิ่น

4.1 ด้าน บริการชุมชนและสังคม แผนงาน การศึกษา

ที่	โครงการ/กิจกรรม	วัตถุประสงค์	เป้าหมาย (ผลผลิตของโครงการ)	งบประมาณและที่ผ่านมา					ตัวชี้วัด (KPI)	ผลที่คาดว่าจะได้รับ	หน่วยงานรับผิดชอบหลัก
				2561 (บาท)	2562 (บาท)	2563 (บาท)	2564 (บาท)	2565 (บาท)			
95	ส่งเสริมกิจกรรมสัมพันธ์ชุมชนของสถานศึกษา	- เพื่อส่งเสริมให้ร.ร. กับชุมชนมีความเข้าใจอันดีต่อกันรวมทั้งมีการสนับสนุนช่วยเหลือซึ่งกันและกัน	- ร.ร.ในสังกัดทุกแห่งจัดกิจกรรมสัมพันธ์กับชุมชน - ร.ร.เข้าไปมีส่วนร่วมช่วยเหลือชุมชนในการจัดกิจกรรมต่างๆ			300,000	300,000	300,000	- จำนวนโครงการ/กิจกรรมที่ดำเนินการเพิ่มขึ้น - ร้อยละของงบประมาณที่จัดสรรเพิ่มขึ้น - จำนวนร.ร.ที่ได้รับความร่วมมือจากชุมชนในการมีส่วนร่วมในการจัดการศึกษา	- ร.ร.กับชุมชนมีความเข้าใจอันดีต่อกัน มีการสนับสนุนช่วยเหลือซึ่งกันและกัน	กองการศึกษา / ร.ร.ในสังกัด
96	การพัฒนาประสิทธิภาพในการปฏิบัติราชการแก่ครูและบุคลากรทางการศึกษา - ด้านบริหารงานวิชาการ - ด้านการบริหารงบประมาณ - ด้านการบริหารงานบุคคล - ด้านการบริหารทั่วไป	- ครูและบุคลากรทางการศึกษามีความรู้ ความเข้าใจ ในการปฏิบัติงานในสถานศึกษามากยิ่งขึ้น	- จัดการอบรม/ประชุม/สัมมนา/ศึกษาดูงานเพื่อให้ครูและบุคลากรทางการศึกษามีความรู้ ความเข้าใจในการปฏิบัติงานในสถานศึกษามากยิ่งขึ้น			500,000	500,000	500,000	- จำนวนโครงการ/กิจกรรมที่ดำเนินการเพิ่มขึ้น - ร้อยละของงบประมาณที่จัดสรรเพิ่มขึ้น - ร้อยละของครูและบุคลากรทางการศึกษาที่มีความรู้ความเข้าใจในการปฏิบัติหน้าที่ราชการตามมาตรฐานงานฝ่ายต่างๆ จากการศึกษาดูงาน	- ครูและบุคลากรทางการศึกษามีความรู้ ความเข้าใจในการปฏิบัติงานในสถานศึกษามากยิ่งขึ้น	กองการศึกษา / ร.ร.ในสังกัด

รายละเอียดโครงการพัฒนา  
แผนพัฒนาท้องถิ่น (พ.ศ. 2561 - 2565)  
องค์การบริหารส่วนจังหวัดศรีสะเกษ

แบบ ผ.02

ก. ยุทธศาสตร์จังหวัดที่ 2 การเสริมสร้างภูมิคุ้มกันทางสังคมและคุณภาพชีวิตที่ดี

ข. ยุทธศาสตร์การพัฒนาขององค์กรปกครองส่วนท้องถิ่นในเขตจังหวัดที่ 2 การเสริมสร้างภูมิคุ้มกันทางสังคม และคุณภาพชีวิตที่ดี

4. ยุทธศาสตร์ที่ 4 การจัดการศึกษาท้องถิ่น

4.1 ด้าน บริการชุมชนและสังคม แผนงาน การศึกษา

ที่	โครงการ/กิจกรรม	วัตถุประสงค์	เป้าหมาย (ผลผลิตของโครงการ)	งบประมาณและที่ผ่านมา					ตัวชี้วัด (KPI)	ผลที่คาดว่าจะได้รับ	หน่วยงานรับผิดชอบหลัก
				2561 (บาท)	2562 (บาท)	2563 (บาท)	2564 (บาท)	2565 (บาท)			
97	ประชุมคณะกรรมการสถานศึกษา ขั้นพื้นฐาน	- เพื่อรับฟังข้อคิดเห็นข้อเสนอแนะและร่วมกันปรับปรุงพัฒนาคุณภาพสถานศึกษาในสังกัด	- จัดประชุม/สัมมนา คณะกรรมการสถานศึกษาขั้นพื้นฐานของร.ร. ในสังกัด แห่งละ 2 ครั้ง/ปี			300,000	300,000	300,000	- จำนวนโครงการ/กิจกรรมที่ดำเนินการเพิ่มขึ้น - ร้อยละของงบประมาณที่จัดสรรเพิ่มขึ้น - จำนวนครั้งของการประชุมคณะกรรมการสถานศึกษา	- ประชาชน ชุมชน มีส่วนร่วมในการจัดการศึกษา	กองการศึกษา / ร.ร.ในสังกัด
98	ส่งเสริมให้ชุมชนสนับสนุนและมี ส่วนร่วมในการดำเนินงานของ ร.ร.ในด้านการจัดการศึกษา งานวิชาการ กิจกรรมนักเรียนและ กิจกรรมร.ร.	- เพื่อสนับสนุนให้ชุมชนมีส่วนร่วมในการดำเนินงานของ ร.ร.ในด้านการจัดการศึกษา งานวิชาการ กิจกรรมนักเรียนและกิจกรรม ร.ร.	- ร.ร.ในสังกัดทุกแห่งได้รับการสนับสนุนการดำเนินงานด้านการจัดการศึกษาและงานวิชาการจากชุมชนอย่างต่อเนื่องเป็นประจำทุกปี			2,000,000	2,000,000	2,000,000	- จำนวนโครงการ/กิจกรรมที่ดำเนินการเพิ่มขึ้น - ร้อยละของงบประมาณที่จัดสรรเพิ่มขึ้น - จำนวนสถานศึกษาที่มีการบริหารงานวิชาการที่เป็นระบบและประสิทธิภาพ	- ร.ร.และชุมชนสามารถร่วมกันจัดการศึกษา งานวิชาการได้อย่างต่อเนื่องและมีประสิทธิภาพ	กองการศึกษา / ร.ร.ในสังกัด
99	พัฒนาระบบเทคโนโลยีเพื่อบริการ ความรู้แก่ประชาชน	- เพื่อพัฒนาระบบเทคโนโลยีในการบริการความรู้แก่ประชาชนทั่วไป	- ติดตั้งระบบสืบค้นที่ทันสมัยสำหรับอุทยานการเรียนรู้ศรีสะเกษ จำนวน 1 โครงการ/ปี			300,000	300,000	300,000	- จำนวนโครงการ/กิจกรรมที่ดำเนินการเพิ่มขึ้น - จำนวนการติดตั้งระบบสืบค้นที่ทันสมัยให้อุทยาน-การเรียนรู้ศรีสะเกษให้มีความพร้อมในการให้บริการ	- ประชาชนได้รับความรู้ ข้อมูลข่าวสารด้านต่างๆ ที่ทันสมัยตามความต้องการ ความสนใจ	กองการศึกษา / ร.ร.ในสังกัด

รายละเอียดโครงการพัฒนา  
แผนพัฒนาท้องถิ่น (พ.ศ. 2561 - 2565)  
องค์การบริหารส่วนจังหวัดศรีสะเกษ

แบบ ผ.02

ก. ยุทธศาสตร์จังหวัดที่ 2 การเสริมสร้างภูมิคุ้มกันทางสังคมและคุณภาพชีวิตที่ดี

ข. ยุทธศาสตร์การพัฒนาขององค์กรปกครองส่วนท้องถิ่นในเขตจังหวัดที่ 2 การเสริมสร้างภูมิคุ้มกันทางสังคม และคุณภาพชีวิตที่ดี

4. ยุทธศาสตร์ที่ 4 การจัดการศึกษาท้องถิ่น

4.1 ด้าน บริการชุมชนและสังคม แผนงาน การศึกษา

ที่	โครงการ/กิจกรรม	วัตถุประสงค์	เป้าหมาย (ผลผลิตของโครงการ)	งบประมาณและที่ผ่านมา					ตัวชี้วัด (KPI)	ผลที่คาดว่าจะได้รับ	หน่วยงานรับผิดชอบหลัก
				2561 (บาท)	2562 (บาท)	2563 (บาท)	2564 (บาท)	2565 (บาท)			
100	พัฒนาการผลิตสื่อการเรียนรู้ด้วยระบบ ICT (E-learning)	- เพื่อพัฒนาความสามารถของครูในการผลิตสื่อการเรียนรู้ด้วยระบบ ICT (E-learning)	- จัดอบรมครู และ ร.ร.ในเขตจ.ศรีสะเกษ เพื่อพัฒนาการผลิตสื่อการเรียนรู้ด้วยระบบ ICT (E-learning) จำนวน 1 โครงการ/ปี			300,000	300,000	300,000	- จำนวนโครงการ/กิจกรรมที่ดำเนินการเพิ่มขึ้น - ร้อยละของงบประมาณที่จัดสรรเพิ่มขึ้น - ร้อยละของครูที่มีความรู้ความสามารถในการผลิตสื่อการเรียนรู้ ICT	- ครูมีความรู้ ความสามารถในการผลิตและการใช้สื่อการสอน ICT - นักเรียนรู้และเข้าใจในบทเรียน มีผลสัมฤทธิ์ทางการเรียนสูงขึ้น	กองการศึกษา / ร.ร.ในสังกัด
101	พัฒนาแหล่งเรียนรู้	- เพื่อปรับปรุง/พัฒนาแหล่งเรียนรู้ให้สามารถตอบสนองต่อความต้องการของผู้เรียน	- ปรับปรุง/พัฒนาแหล่งเรียนรู้ ในสถานศึกษา			600,000	600,000	600,000	- จำนวนโครงการ/กิจกรรมที่ดำเนินการเพิ่มขึ้น - ร้อยละของงบประมาณที่จัดสรรเพิ่มขึ้น - จำนวนแหล่งเรียนรู้ที่มีความพร้อมด้านสื่อ/นวัตกรรมเทคโนโลยีฯ ที่เพียงพอต่อการให้บริการ	- นักเรียนมีแหล่งเรียนรู้ที่หลากหลายมีคุณภาพเหมาะสมต่อการพัฒนาการเรียนรู้อ	กองการศึกษา / ร.ร.ในสังกัด

รายละเอียดโครงการพัฒนา  
แผนพัฒนาท้องถิ่น (พ.ศ. 2561 - 2565)  
องค์การบริหารส่วนจังหวัดศรีสะเกษ

แบบ ผ.02

ก. ยุทธศาสตร์จังหวัดที่ 2 การเสริมสร้างภูมิคุ้มกันทางสังคมและคุณภาพชีวิตที่ดี

ข. ยุทธศาสตร์การพัฒนาขององค์กรปกครองส่วนท้องถิ่นในเขตจังหวัดที่ 2 การเสริมสร้างภูมิคุ้มกันทางสังคม และคุณภาพชีวิตที่ดี

4. ยุทธศาสตร์ที่ 4 การจัดการศึกษาท้องถิ่น

4.1 ด้าน บริการชุมชนและสังคม แผนงาน การศึกษา

ที่	โครงการ/กิจกรรม	วัตถุประสงค์	เป้าหมาย (ผลผลิตของโครงการ)	งบประมาณและที่ผ่านมา					ตัวชี้วัด (KPI)	ผลที่คาดว่าจะได้รับ	หน่วยงานรับผิดชอบหลัก
				2561 (บาท)	2562 (บาท)	2563 (บาท)	2564 (บาท)	2565 (บาท)			
102	การประกวดสื่อและนวัตกรรมทางการศึกษา	- เพื่อพัฒนาความรู้ ทักษะ ประสิทธิภาพในการผลิตสื่อ และนวัตกรรมทางการศึกษา ของครูผู้สอน	- จัดการประกวด/ส่งครู เข้าร่วมการประกวด/แข่งขัน การผลิตสื่อและนวัตกรรมทางการศึกษา			200,000	200,000	200,000	- จำนวนโครงการ/กิจกรรม ที่ดำเนินการเพิ่มขึ้น - ร้อยละของงบประมาณ ที่จัดสรรเพิ่มขึ้น - จำนวนรายการสื่อ/นวัตกรรม ที่ครูส่งเข้าไปประกวด	- ครูผู้สอนได้แสดง/เผยแพร่ ผลงานให้เป็นที่รู้จักแก่บุคคลทั่วไป - ครูผู้สอนมีการแลกเปลี่ยน เรียนรู้ทำให้ได้รับการพัฒนา ชีตความสามารถในการผลิต สื่อและนวัตกรรมทางการ ศึกษาเพิ่มขึ้น	กองการศึกษา / ร.ร.ในสังกัด
103	จัดหาสื่อเทคโนโลยีเพื่อการศึกษา	- เพื่อพัฒนาคุณภาพนักเรียน	- จัดหาคอมพิวเตอร์ ,อุปกรณ์ สื่อเทคโนโลยีเพื่อการศึกษา เพื่อจัดการเรียนการสอนแก่ ร.ร.ในสังกัด จำนวน 20 แห่ง/ปี			5,000,000	5,000,000	5,000,000	- จำนวนโครงการ/กิจกรรม ที่ดำเนินการเพิ่มขึ้น - ร้อยละของงบประมาณ ที่จัดสรรเพิ่มขึ้น - จำนวนรายการสื่อที่ สอดคล้องกับความต้องการ ของสถานศึกษาที่มีคุณภาพ	- นักเรียนมีผลการเรียนดีขึ้น - นักเรียนสามารถใช้สื่อ เทคโนโลยีเพื่อการเรียนรู้ ได้อย่างเหมาะสม	กองการศึกษา / ร.ร.ในสังกัด

รายละเอียดโครงการพัฒนา  
แผนพัฒนาท้องถิ่น (พ.ศ. 2561 - 2565)  
องค์การบริหารส่วนจังหวัดศรีสะเกษ

แบบ ผ.02

ก. ยุทธศาสตร์จังหวัดที่ 2 การเสริมสร้างภูมิคุ้มกันทางสังคมและคุณภาพชีวิตที่ดี

ข. ยุทธศาสตร์การพัฒนาขององค์กรปกครองส่วนท้องถิ่นในเขตจังหวัดที่ 2 การเสริมสร้างภูมิคุ้มกันทางสังคม และคุณภาพชีวิตที่ดี

4. ยุทธศาสตร์ที่ 4 การจัดการศึกษาท้องถิ่น

4.1 ด้าน บริการชุมชนและสังคม แผนงาน การศึกษา

ที่	โครงการ/กิจกรรม	วัตถุประสงค์	เป้าหมาย (ผลผลิตของโครงการ)	งบประมาณและที่ผ่านมา					ตัวชี้วัด (KPI)	ผลที่คาดว่าจะได้รับ	หน่วยงานรับผิดชอบหลัก
				2561 (บาท)	2562 (บาท)	2563 (บาท)	2564 (บาท)	2565 (บาท)			
104	พัฒนาห้องสมุดให้เป็นห้องสมุดที่มีคุณภาพ	- เพื่อปรับปรุง /พัฒนา/จัดหาหนังสือ สื่อ อุปกรณ์เทคโนโลยีนวัตกรรม ในห้องสมุดให้เป็นห้องสมุดที่มีคุณภาพ	- จัดซื้อหนังสือ/ปรับปรุงห้องสมุดร.ร.ในสังกัดจำนวน 1 โครงการ/ปี			1,000,000	1,000,000	1,000,000	- จำนวนโครงการ/กิจกรรมที่ดำเนินการเพิ่มขึ้น - ร้อยละของงบประมาณที่จัดสรรเพิ่มขึ้น - จำนวนรายการหนังสือที่มีคุณภาพสอดคล้องกับความต้องการของผู้เรียน	- นักเรียนมีแหล่งศึกษาค้นคว้าที่มีคุณภาพส่งเสริมพัฒนาการเรียนรู้	กองการศึกษา / ร.ร.ในสังกัด
105	ห้องเฉลิมพระเกียรติสมเด็จพระกนิษฐาธิราชเจ้า กรมสมเด็จพระเทพรัตนราชสุดาฯ	- เพื่อเฉลิมพระเกียรติ/แสดงความจงรักภักดีและเผยแพร่เกียรติคุณของสมเด็จพระกนิษฐาธิราชเจ้า กรมสมเด็จพระเทพรัตนราชสุดาฯ - เพื่อปลูกฝังและส่งเสริมนิสัยรักการอ่าน การเรียนรู้ และแสวงหาความรู้อย่างสร้างสรรค์ตลอดชีวิต	- จัดนิทรรศการ/จัดแหล่งเรียนรู้/จัดทำห้องเฉลิมพระเกียรติฯ สำหรับร.ร.ขุนหาญวิทยาสรรค์			200,000	200,000	200,000	- จำนวนโครงการ/กิจกรรมที่ดำเนินการเพิ่มขึ้น - ร้อยละของงบประมาณที่จัดสรรเพิ่มขึ้น	- ห้องสมุดมีแหล่งเรียนรู้ให้นักเรียนได้ศึกษาค้นคว้าด้วยตนเองเพิ่มขึ้น - นักเรียนมีกระบวนการส่งเสริมนิสัยรักการอ่านและการเรียนรู้สร้างสรรค์	กองการศึกษา / ร.ร.ในสังกัด

รายละเอียดโครงการพัฒนา  
แผนพัฒนาท้องถิ่น (พ.ศ. 2561 - 2565)  
องค์การบริหารส่วนจังหวัดศรีสะเกษ

แบบ ผ.02

ก. ยุทธศาสตร์จังหวัดที่ 2 การเสริมสร้างภูมิคุ้มกันทางสังคมและคุณภาพชีวิตที่ดี

ข. ยุทธศาสตร์การพัฒนาขององค์กรปกครองส่วนท้องถิ่นในเขตจังหวัดที่ 2 การเสริมสร้างภูมิคุ้มกันทางสังคม และคุณภาพชีวิตที่ดี

4. ยุทธศาสตร์ที่ 4 การจัดการศึกษาท้องถิ่น

4.1 ด้าน บริการชุมชนและสังคม แผนงาน การศึกษา

ที่	โครงการ/กิจกรรม	วัตถุประสงค์	เป้าหมาย (ผลผลิตของโครงการ)	งบประมาณและที่ผ่านมา					ตัวชี้วัด (KPI)	ผลที่คาดว่าจะได้รับ	หน่วยงานรับผิดชอบหลัก
				2561 (บาท)	2562 (บาท)	2563 (บาท)	2564 (บาท)	2565 (บาท)			
106	กิจกรรม 5 ส.	- เพื่อนำกิจกรรม 5 ส.มาปรับปรุงการให้บริการและการปฏิบัติงานของบุคลากรให้มีประสิทธิภาพ - เพื่อนำกิจกรรม 5 ส.ใช้เป็นพื้นฐานในการดำเนินงานและการประกันคุณภาพของอุทยานการเรียนรู้ศรีสะเกษ(SSK Park)	- มีสภาพแวดล้อมที่เหมาะสมต่อการใช้บริการของประชาชนและเอื้อต่อการทำงานของเจ้าหน้าที่ - จัดกิจกรรม 5 ส.			300,000	300,000	300,000	- จำนวนโครงการ/กิจกรรมที่ดำเนินการเพิ่มขึ้น - ร้อยละของงบประมาณที่จัดสรรเพิ่มขึ้น - ร้อยละของประชาชนที่มาใช้บริการอุทยานการเรียนรู้ศรีสะเกษเพิ่มขึ้น	- เด็กเยาวชน ประชาชน และบุคลากรอุทยานการเรียนรู้ศรีสะเกษ (SSK Park)ทุกคนได้ทำกิจกรรม 5 ส. - อุทยานการเรียนรู้ศรีสะเกษ (SSK Park) มีการดำเนินงานและมีข้อมูลที่แสดงความตระหนักนำไปสู่มาตรฐานคุณภาพ	
107	พัฒนาสื่อการเรียนการสอนที่ทันสมัย และผลิตสื่อต้นแบบการเรียนการสอน 8 กลุ่มสาระการเรียนรู้	- เพื่อพัฒนาสื่อการเรียนการสอนที่ทันสมัยและมีประสิทธิภาพ - เพื่อผลิตสื่อการเรียนการสอนต้นแบบในทุกกลุ่มสาระการเรียนรู้	- จัดอบรมครูผู้สอนจำนวน 1 โครงการ/ปี - จัดโครงการ/กิจกรรมการผลิตสื่อการเรียนการสอนต้นแบบในทุกกลุ่มสาระการเรียนรู้			600,000	700,000	700,000	- จำนวนโครงการ/กิจกรรมที่ดำเนินการเพิ่มขึ้น - ร้อยละของงบประมาณที่จัดสรรเพิ่มขึ้น - จำนวนรายการสื่อของครูที่ผลิตสื่อ/ใช้สื่อในการจัดการเรียน - ผู้เรียนมีผลสัมฤทธิ์ทางการเรียนสูงขึ้น	- นักเรียนมีผลสัมฤทธิ์ทางการเรียนสูงขึ้น - ครูมีความรู้ และทักษะในการผลิตสื่อการเรียนที่ทันสมัย - ครูมีตัวอย่างสื่อการเรียนต้นแบบที่จะนำไปพัฒนางานตนเองได้	กองการศึกษา / ร.ร.ในสังกัด

รายละเอียดโครงการพัฒนา  
แผนพัฒนาท้องถิ่น (พ.ศ. 2561 - 2565)  
องค์การบริหารส่วนจังหวัดศรีสะเกษ

แบบ ผ.02

ก. ยุทธศาสตร์จังหวัดที่ 2 การเสริมสร้างภูมิคุ้มกันทางสังคมและคุณภาพชีวิตที่ดี

ข. ยุทธศาสตร์การพัฒนาขององค์กรปกครองส่วนท้องถิ่นในเขตจังหวัดที่ 2 การเสริมสร้างภูมิคุ้มกันทางสังคม และคุณภาพชีวิตที่ดี

4. ยุทธศาสตร์ที่ 4 การจัดการศึกษาท้องถิ่น

4.1 ด้าน บริการชุมชนและสังคม แผนงาน การศึกษา

ที่	โครงการ/กิจกรรม	วัตถุประสงค์	เป้าหมาย (ผลผลิตของโครงการ)	งบประมาณและที่ผ่านมา					ตัวชี้วัด (KPI)	ผลที่คาดว่าจะได้รับ	หน่วยงานรับผิดชอบหลัก
				2561 (บาท)	2562 (บาท)	2563 (บาท)	2564 (บาท)	2565 (บาท)			
108	จัดหาโปรแกรมประยุกต์เพื่อการเรียนรู้	- เพื่อพัฒนาการจัดการเรียนการสอนให้ทันสมัยให้นักเรียนมีผลการเรียนที่สูงขึ้น - เพื่อไขปัญหาการขาดแคลนครูหรือผู้เชี่ยวชาญในบางสาขาวิชา	- จัดหาโปรแกรมประยุกต์เพื่อการเรียนรู้ให้แก่สถานศึกษาใน จ.ศรีสะเกษ			300,000	300,000	300,000	- จำนวนโครงการ/กิจกรรมที่ดำเนินการเพิ่มขึ้น - ร้อยละของงบประมาณที่จัดสรรเพิ่มขึ้น - จำนวนโปรแกรมประยุกต์เพื่อใช้ในการจัดการเรียนรู้ - ระดับความพึงพอใจของนักเรียนที่เรียนจากสื่อโปรแกรมประยุกต์	- ร.ร. มีโปรแกรมประยุกต์เพื่อใช้ในการจัดการเรียนการสอน - ครูมีความสามารถในการใช้โปรแกรมประยุกต์เพื่อจัดการเรียนรู้ - นักเรียนมีผลสัมฤทธิ์ทางการเรียนสูงขึ้น	กองการศึกษา / ร.ร.ในสังกัด
109	พัฒนาระบบเทคโนโลยีสารสนเทศและการสื่อสาร 1) จัดหาครุภัณฑ์ในการติดต่อสื่อสาร อาทิ โทรศัพท์ แฟกซ์ คอมพิวเตอร์ โน้ตบุ๊ค ฯลฯ 2) จัดหา/พัฒนาช่องทางการสื่อสารการเผยแพร่ ประชาสัมพันธ์ การจัดการศึกษา	- เพื่อพัฒนาระบบเทคโนโลยีสารสนเทศและการสื่อสารของ อบจ.ศรีสะเกษ และ ร.ร.ในสังกัด  - เพื่อให้การสื่อสารระหว่าง ร.ร. สะดวก รวดเร็ว และมีประสิทธิภาพมากยิ่งขึ้น	- จัดหาคอมพิวเตอร์ อุปกรณ์สื่อสาร/ติดตั้งระบบ Internet ใน อบจ.และร.ร.ในสังกัด  - จัดอบรม/ประชุม/สัมมนา ระบบเทคโนโลยีสารสนเทศและการสื่อสาร			2,500,000	2,500,000	2,500,000	- จำนวนโครงการ/กิจกรรมที่ดำเนินการเพิ่มขึ้น - ร้อยละของงบประมาณที่จัดสรรเพิ่มขึ้น - จำนวนรายการครุภัณฑ์ที่ใช้ในการติดต่อสื่อสารที่มีประสิทธิภาพ - ระดับความรู้ ความเข้าใจของผู้เข้าร่วมประชุม/สัมมนาใช้ระบบ ICT	- อบจ.และร.ร.ในสังกัดมีการติดต่อสื่อสารที่สะดวก รวดเร็วมีประสิทธิภาพ  - อบจ.และร.ร.ในสังกัดได้รับการประชาสัมพันธ์ เผยแพร่ให้เป็นที่ยอมรับ	กองการศึกษา / ร.ร.ในสังกัด



รายละเอียดโครงการพัฒนา  
แผนพัฒนาท้องถิ่น (พ.ศ. 2561 - 2565)  
องค์การบริหารส่วนจังหวัดศรีสะเกษ

แบบ ผ.02

ก. ยุทธศาสตร์จังหวัดที่ 2 การเสริมสร้างภูมิคุ้มกันทางสังคมและคุณภาพชีวิตที่ดี

ข. ยุทธศาสตร์การพัฒนาขององค์กรปกครองส่วนท้องถิ่นในเขตจังหวัดที่ 2 การเสริมสร้างภูมิคุ้มกันทางสังคม และคุณภาพชีวิตที่ดี

4. ยุทธศาสตร์ที่ 4 การจัดการศึกษาท้องถิ่น

4.1 ด้าน บริการชุมชนและสังคม แผนงาน การศึกษา

ที่	โครงการ/กิจกรรม	วัตถุประสงค์	เป้าหมาย (ผลผลิตของโครงการ)	งบประมาณและที่ผ่านมา					ตัวชี้วัด (KPI)	ผลที่คาดว่าจะได้รับ	หน่วยงานรับผิดชอบหลัก
				2561 (บาท)	2562 (บาท)	2563 (บาท)	2564 (บาท)	2565 (บาท)			
110	ส่งเสริมการใช้ Ed-Net, Uninet , Internet ให้แพร่หลาย	- เพื่อส่งเสริมการใช้ Ed-Net Uninet , Internet เพื่อการศึกษาของนักเรียนให้แพร่หลายมากยิ่งขึ้น	- ร.ร.ในสังกัดติดตั้งและบริการระบบ Ed-Net, Uninet ,Internet แก่สถานศึกษาในสังกัด จำนวน 1 โครงการ/ปี			500,000	500,000	500,000	- จำนวนโครงการ/กิจกรรมที่ดำเนินการเพิ่มขึ้น - ร้อยละของงบประมาณที่จัดสรรเพิ่มขึ้น - ระดับความเพียงพอของสถานศึกษาที่มีต่อการใช้บริการ Ed-Net,Uninet ,Internet	- นักเรียนมีความรู้ ความสามารถในการสืบค้นข้อมูลที่ต้องการ จาก Ed-Net , Uninet และ Internet - นักเรียนมีแหล่งความรู้ที่หลากหลายมากยิ่งขึ้น	กองการศึกษา / ร.ร.ในสังกัด
111	อบรมเชิงสัมมนาการพัฒนาแนวคิด "การดำเนินชีวิตยุคดิจิทัล"	-เพื่อเพิ่มศักยภาพประชาชนในการรับข้อมูลสารสนเทศที่เกี่ยวข้องกับการดำเนินชีวิตประจำวัน -เพื่อให้ประชาชนมีความรู้เกี่ยวกับความก้าวหน้าทางเทคโนโลยียุคดิจิทัล -เพื่อให้ประชาชนมีความรู้เกี่ยวกับพรบ.การกระทำผิดเกี่ยวกับคอมพิวเตอร์	- จัดกิจกรรมสัมมนาให้ความรู้เกี่ยวกับการดำเนินชีวิตยุคดิจิทัล			350,000	350,000	350,000	- จำนวนโครงการ/กิจกรรมที่ดำเนินการเพิ่มขึ้น - ร้อยละของงบประมาณที่จัดสรรเพิ่มขึ้น -ร้อยละของประชาชนมีความรู้เกี่ยวกับยุคดิจิทัลเพิ่มขึ้น	- เพิ่มศักยภาพประชาชนในการรับข้อมูลสารสนเทศที่เกี่ยวข้องกับการดำเนินชีวิตประจำวัน - ประชาชนมีความรู้เกี่ยวกับเทคโนโลยียุคดิจิทัล - ประชาชนมีความรู้เกี่ยวกับพรบ.ว่าด้วยการกระทำผิดเกี่ยวกับคอมพิวเตอร์	กองการศึกษา / ร.ร.ในสังกัด

รายละเอียดโครงการพัฒนา  
แผนพัฒนาท้องถิ่น (พ.ศ. 2561 - 2565)  
องค์การบริหารส่วนจังหวัดศรีสะเกษ

แบบ ผ.02

ก. ยุทธศาสตร์จังหวัดที่ 2 การเสริมสร้างภูมิคุ้มกันทางสังคมและคุณภาพชีวิตที่ดี

ข. ยุทธศาสตร์การพัฒนาขององค์กรปกครองส่วนท้องถิ่นในเขตจังหวัดที่ 2 การเสริมสร้างภูมิคุ้มกันทางสังคม และคุณภาพชีวิตที่ดี

4. ยุทธศาสตร์ที่ 4 การจัดการศึกษาท้องถิ่น

4.1 ด้าน บริการชุมชนและสังคม แผนงาน การศึกษา

ที่	โครงการ/กิจกรรม	วัตถุประสงค์	เป้าหมาย (ผลผลิตของโครงการ)	งบประมาณและที่ผ่านมา					ตัวชี้วัด (KPI)	ผลที่คาดว่าจะได้รับ	หน่วยงานรับผิดชอบหลัก
				2561 (บาท)	2562 (บาท)	2563 (บาท)	2564 (บาท)	2565 (บาท)			
112	พัฒนาการนิเทศภายในสถานศึกษา	- เพื่อสนับสนุนการดำเนินการนิเทศภายในสถานศึกษา	- จัดอบรม/นิเทศ/ติดตาม ร.ร.ในสังกัดมีระบบนิเทศภายในสถานศึกษาที่มีประสิทธิภาพ			300,000	300,000	300,000	- จำนวนโครงการ/กิจกรรมที่ดำเนินการเพิ่มขึ้น - ร้อยละของงบประมาณที่จัดสรรเพิ่มขึ้น - ระดับคุณภาพของระบบการนิเทศการจัดการเรียนรู้ - การจัดการเรียนรู้ของครูเป็นไปอย่างมีประสิทธิภาพอันเกิดจากผลการนิเทศ	- ครูได้รับการนิเทศอย่างสม่ำเสมอส่งผลกระทบต่อการพัฒนาประสิทธิภาพในการจัดการเรียนการสอน	กองการศึกษา / ร.ร.ในสังกัด
113	ส่งเสริมการเรียนรู้ตามแนวพระราชดำริ 1) เกษตรอินทรีย์ตามปรัชญาเศรษฐกิจพอเพียง 2) การจัดทำสมุดบัญชีรายรับ-รายจ่าย 3) เกษตรทฤษฎีใหม่ตามปรัชญาเศรษฐกิจพอเพียง	- เพื่อส่งเสริมให้ ร.ร. ในสังกัดจัดกิจกรรมการเรียนรู้ตามแนวพระราชดำริ	- จัดกิจกรรมอบรม/พัฒนา/สัมมนา/ศึกษาดูงานแก่ครูผู้สอนสถานศึกษาในสังกัด/นักเรียนให้มีความรู้ความเข้าใจในการปฏิบัติตามแนวพระราชดำริ			200,000	200,000	200,000	- จำนวนโครงการ/กิจกรรมที่ดำเนินการเพิ่มขึ้น - ร้อยละของงบประมาณที่จัดสรรเพิ่มขึ้น - จำนวนสถานศึกษาที่มีการจัดการศึกษาตามแนวหลักปรัชญาเศรษฐกิจพอเพียง	- ร.ร.ในสังกัดทุกแห่งจัดการเรียนรู้ตามแนวพระราชดำริ - นักเรียนเกิดเรียนรู้ในการปฏิบัติตามแนวทางพระราชดำริ	กองการศึกษา / ร.ร.ในสังกัด

รายละเอียดโครงการพัฒนา  
แผนพัฒนาท้องถิ่น (พ.ศ. 2561 - 2565)  
องค์การบริหารส่วนจังหวัดศรีสะเกษ

แบบ ผ.02

ก. ยุทธศาสตร์จังหวัดที่ 2 การเสริมสร้างภูมิคุ้มกันทางสังคมและคุณภาพชีวิตที่ดี

ข. ยุทธศาสตร์การพัฒนาขององค์กรปกครองส่วนท้องถิ่นในเขตจังหวัดที่ 2 การเสริมสร้างภูมิคุ้มกันทางสังคม และคุณภาพชีวิตที่ดี

4. ยุทธศาสตร์ที่ 4 การจัดการศึกษาท้องถิ่น

4.1 ด้าน บริการชุมชนและสังคม แผนงาน การศึกษา

ที่	โครงการ/กิจกรรม	วัตถุประสงค์	เป้าหมาย (ผลผลิตของโครงการ)	งบประมาณและที่ผ่านมา					ตัวชี้วัด (KPI)	ผลที่คาดว่าจะได้รับ	หน่วยงานรับผิดชอบหลัก
				2561 (บาท)	2562 (บาท)	2563 (บาท)	2564 (บาท)	2565 (บาท)			
114	ประกวดสถานศึกษาตามแนวปรัชญาเศรษฐกิจพอเพียง	- เพื่อให้ ร.ร.ในสังกัดมีการพัฒนาการจัดการศึกษาตามแนวปรัชญาเศรษฐกิจพอเพียงอย่างต่อเนื่อง	- จัดโครงการ/กิจกรรมประกวด/ส่งสถานศึกษาเข้าประกวดสถานศึกษาที่จัดการศึกษาตามแนวปรัชญาเศรษฐกิจพอเพียงจำนวน 1 โครงการ/ปี			100,000	100,000	100,000	- จำนวนโครงการ/กิจกรรมที่ดำเนินการเพิ่มขึ้น - ร้อยละของงบประมาณที่จัดสรรเพิ่มขึ้น - จำนวนสถานศึกษาที่ผ่านการประเมินเป็นสถานศึกษาพอเพียง	- สถานศึกษาในสังกัดมีการจัดการศึกษาตามแนวปรัชญาเศรษฐกิจพอเพียง	กองการศึกษา / ร.ร.ในสังกัด
115	ส่งเสริมการจัดการศึกษาตามแนวปรัชญาเศรษฐกิจพอเพียงโดยครูภูมิปัญญาท้องถิ่น/ปราชญ์ชาวบ้าน	- เพื่อให้ร.ร.ในสังกัดจัดการศึกษาตามแนวปรัชญาเศรษฐกิจพอเพียงโดยครูภูมิปัญญาท้องถิ่น/ปราชญ์ชาวบ้าน	- ร.ร.ในสังกัดให้จัดการศึกษาตามแนวปรัชญาเศรษฐกิจพอเพียงโดยครูภูมิปัญญาท้องถิ่น/ปราชญ์ชาวบ้านจำนวน 1 โครงการ/ปี			200,000	200,000	200,000	- จำนวนโครงการ/กิจกรรมที่ดำเนินการเพิ่มขึ้น - จำนวนสถานศึกษาที่มีการนำภูมิปัญญาท้องถิ่นเข้ามาบูรณาการจัดการศึกษา	- ครูภูมิปัญญาท้องถิ่น/ปราชญ์ชาวบ้านในชุมชนมีส่วนร่วมในการสืบทอดภูมิปัญญาท้องถิ่นตามแนวปรัชญาเศรษฐกิจพอเพียง	กองการศึกษา / ร.ร.ในสังกัด
116	ส่งเสริมการดำเนินชีวิตตามแนวปรัชญาเศรษฐกิจพอเพียง	- เพื่อส่งเสริมให้นักเรียนสามารถดำเนินชีวิตตามแนวปรัชญาเศรษฐกิจพอเพียงได้	- จัดกิจกรรมเพื่อส่งเสริมให้นักเรียนร.ร.ในสังกัดสามารถดำเนินชีวิตตามแนวปรัชญาเศรษฐกิจพอเพียงจำนวน 1 โครงการ/ปี			200,000	200,000	200,000	- จำนวนโครงการ/กิจกรรมที่ดำเนินการเพิ่มขึ้น - ร้อยละของนักเรียนที่มีพฤติกรรมตามแนวหลักปรัชญาของเศรษฐกิจพอเพียง	- นักเรียนร.ร.ในสังกัดสามารถนำความรู้ไปใช้ในการดำเนินชีวิตประจำวันได้	กองการศึกษา / ร.ร.ในสังกัด

รายละเอียดโครงการพัฒนา  
แผนพัฒนาท้องถิ่น (พ.ศ. 2561 - 2565)  
องค์การบริหารส่วนจังหวัดศรีสะเกษ

แบบ ผ.02

ก. ยุทธศาสตร์จังหวัดที่ 2 การเสริมสร้างภูมิคุ้มกันทางสังคมและคุณภาพชีวิตที่ดี

ข. ยุทธศาสตร์การพัฒนาขององค์กรปกครองส่วนท้องถิ่นในเขตจังหวัดที่ 2 การเสริมสร้างภูมิคุ้มกันทางสังคม และคุณภาพชีวิตที่ดี

4. ยุทธศาสตร์ที่ 4 การจัดการศึกษาท้องถิ่น

4.1 ด้าน บริการชุมชนและสังคม แผนงาน การศึกษา

ที่	โครงการ/กิจกรรม	วัตถุประสงค์	เป้าหมาย (ผลผลิตของโครงการ)	งบประมาณและที่ผ่านมา					ตัวชี้วัด (KPI)	ผลที่คาดว่าจะได้รับ	หน่วยงานรับผิดชอบหลัก
				2561 (บาท)	2562 (บาท)	2563 (บาท)	2564 (บาท)	2565 (บาท)			
117	แหล่งเรียนรู้/ศูนย์บริการข้อมูลเกษตรทฤษฎีใหม่ตามปรัชญาเศรษฐกิจพอเพียง	- เพื่อให้ ร.ร.ในสังกัด เป็นแหล่งเรียนรู้/ศูนย์บริการข้อมูลเกษตรทฤษฎีใหม่ตามปรัชญาเศรษฐกิจพอเพียงแก่ประชาชนและผู้สนใจทั่วไป	- อบจ.ศรีสะเกษ/ ร.ร. ในสังกัดจัดกิจกรรม/จัดแหล่งเรียนรู้/จัดศูนย์บริการข้อมูลเกษตรทฤษฎีใหม่ตามปรัชญาเศรษฐกิจพอเพียงบริการแก่ประชาชนและผู้สนใจทั่วไป			500,000	500,000	500,000	- จำนวนโครงการ/กิจกรรมที่ดำเนินการเพิ่มขึ้น - ร้อยละของงบประมาณที่จัดสรรเพิ่มขึ้น - จำนวนร.ร.ที่เป็นแหล่งเรียนรู้ชุมชนด้านเศรษฐกิจพอเพียง	- นักเรียน เยาวชน และประชาชนที่สนใจทั่วไปมีสถานที่ศึกษาหาความรู้/เพื่อพัฒนาการดำเนินชีวิตพัฒนาอาชีพ	กองการศึกษา / ร.ร.ในสังกัด
118	ประชาสัมพันธ์การจัดกิจกรรมของสถานศึกษาตามแนวปรัชญาเศรษฐกิจพอเพียง	- เพื่อประชาสัมพันธ์การจัดกิจกรรมของสถานศึกษาในสังกัดตามแนวปรัชญาเศรษฐกิจพอเพียงแก่ชุมชน	- จัดกิจกรรมเพื่อประชาสัมพันธ์การจัดการศึกษาตามแนวปรัชญาเศรษฐกิจพอเพียง จำนวน 1 โครงการ/ปี			300,000	300,000	300,000	- จำนวนโครงการ/กิจกรรมที่ดำเนินการเพิ่มขึ้น - จำนวนสถานศึกษาที่มีการเผยแพร่หลักปรัชญาเศรษฐกิจพอเพียงสู่ชุมชน	- ร.ร.ในสังกัดได้รับการประชาสัมพันธ์ให้เป็นที่รู้จักอย่างแพร่หลาย	กองการศึกษา / ร.ร.ในสังกัด
119	ประกวดโครงงาน/ผลงานนักเรียนเกี่ยวกับการอนุรักษ์ทรัพยากรธรรมชาติและสิ่งแวดล้อม	- เพื่อพัฒนาความรู้ ความสามารถและประสบการณ์ของนักเรียน	- จัดกิจกรรมประกวด/แข่งขันโครงงาน/ผลงานนักเรียนเกี่ยวกับการอนุรักษ์ทรัพยากรธรรมชาติและสิ่งแวดล้อม จำนวน 1 โครงการ/ปี			200,000	200,000	200,000	- จำนวนโครงการ/กิจกรรมที่ดำเนินการเพิ่มขึ้น - ร้อยละของงบประมาณที่จัดสรรเพิ่มขึ้น - จำนวนผลงานนักเรียนและสิ่งแวดล้อมในสถานศึกษา	- นักเรียนมีความรู้ความสามารถและประสบการณ์ที่กว้างขวางมากขึ้น	กองการศึกษา / ร.ร.ในสังกัด

รายละเอียดโครงการพัฒนา  
แผนพัฒนาท้องถิ่น (พ.ศ. 2561 - 2565)  
องค์การบริหารส่วนจังหวัดศรีสะเกษ

แบบ ผ.02

ก. ยุทธศาสตร์จังหวัดที่ 2 การเสริมสร้างภูมิคุ้มกันทางสังคมและคุณภาพชีวิตที่ดี

ข. ยุทธศาสตร์การพัฒนาขององค์กรปกครองส่วนท้องถิ่นในเขตจังหวัดที่ 2 การเสริมสร้างภูมิคุ้มกันทางสังคม และคุณภาพชีวิตที่ดี

4. ยุทธศาสตร์ที่ 4 การจัดการศึกษาท้องถิ่น

4.1 ด้าน บริการชุมชนและสังคม แผนงาน การศึกษา

ที่	โครงการ/กิจกรรม	วัตถุประสงค์	เป้าหมาย (ผลผลิตของโครงการ)	งบประมาณและที่ผ่านมา					ตัวชี้วัด (KPI)	ผลที่คาดว่าจะได้รับ	หน่วยงานรับผิดชอบหลัก
				2561 (บาท)	2562 (บาท)	2563 (บาท)	2564 (บาท)	2565 (บาท)			
120	ลดโลกร้อน 1) การคัดแยกขยะ ทั้งขยะและการกำจัดขยะ 2) การลดใช้พลังงาน 3) แนวทางการปฏิบัติตนเพื่อลดภาวะโลกร้อน 4) การรักษาสิ่งแวดล้อมในท้องถิ่นเพื่อลดภาวะโลกร้อน	- เพื่อสร้างความตระหนักแก่นักเรียนในการร่วมมือกันลดภาวะโลกร้อน - เพื่อให้นักเรียนมีความรู้ความเข้าใจในการปฏิบัติตนเพื่อลดภาวะโลกร้อน	- จัดกิจกรรม/โครงการเพื่อลดภาวะโลกร้อนจำนวน 1 โครงการ/ปี			200,000	200,000	200,000	- จำนวนโครงการ/กิจกรรมที่ดำเนินการเพิ่มขึ้น - ร้อยละของงบประมาณที่จัดสรรเพิ่มขึ้น - ร้อยละของนักเรียนที่เข้าร่วมโครงการลดภาวะโลกร้อน	- นักเรียนมีความเข้าใจและสามารถปฏิบัติตัวเกี่ยวกับการลดภาวะโลกร้อนได้อย่างเหมาะสม	กองการศึกษา / ร.ร.ในสังกัด
121	สนับสนุนกิจกรรมการแสดงผลงานนักเรียน/ร.ร./ครูในการร่วมแข่งขัน/ประกวดผลงานด้านอนุรักษ์ทรัพยากรธรรมชาติและสิ่งแวดล้อมระดับภาค ระดับประเทศ	- เพื่อให้นักเรียน/ร.ร./ครูที่มีความรู้ ความสามารถด้านการอนุรักษ์ทรัพยากรธรรมชาติและสิ่งแวดล้อมในระดับภาค/ระดับประเทศ และระดับนานาชาติ	- ส่งผลงานนักเรียน/ร.ร./ครูในการร่วมแข่งขัน/ประกวด/แสดงผลงานด้านอนุรักษ์ทรัพยากรธรรมชาติและสิ่งแวดล้อมในระดับภาค/ระดับประเทศ และระดับนานาชาติ			200,000	200,000	200,000	- จำนวนโครงการ/กิจกรรมที่ดำเนินการเพิ่มขึ้น - ร้อยละของงบประมาณที่จัดสรรเพิ่มขึ้น - จำนวนผลงานนักเรียนด้านการอนุรักษ์ทรัพยากรธรรมชาติและสิ่งแวดล้อมที่จัดแสดงในงานระดับต่างๆ ต่อประชากรนักเรียนทั้งหมด	- นักเรียน/ร.ร./ครูได้รับการส่งเสริมให้มีความรู้ ทักษะประสบการณ์ที่กว้างขวางขึ้น - เพื่อเป็นการประชาสัมพันธ์หน่วยงาน	กองการศึกษา / ร.ร.ในสังกัด

รายละเอียดโครงการพัฒนา  
แผนพัฒนาท้องถิ่น (พ.ศ. 2561 - 2565)  
องค์การบริหารส่วนจังหวัดศรีสะเกษ

แบบ ผ.02

ก. ยุทธศาสตร์จังหวัดที่ 2 การเสริมสร้างภูมิคุ้มกันทางสังคมและคุณภาพชีวิตที่ดี

ข. ยุทธศาสตร์การพัฒนาขององค์กรปกครองส่วนท้องถิ่นในเขตจังหวัดที่ 2 การเสริมสร้างภูมิคุ้มกันทางสังคม และคุณภาพชีวิตที่ดี

4. ยุทธศาสตร์ที่ 4 การจัดการศึกษาท้องถิ่น

4.1 ด้าน บริการชุมชนและสังคม แผนงาน การศึกษา

ที่	โครงการ/กิจกรรม	วัตถุประสงค์	เป้าหมาย (ผลผลิตของโครงการ)	งบประมาณและที่ผ่านมา					ตัวชี้วัด (KPI)	ผลที่คาดว่าจะได้รับ	หน่วยงานรับผิดชอบหลัก
				2561 (บาท)	2562 (บาท)	2563 (บาท)	2564 (บาท)	2565 (บาท)			
122	อนุรักษ์ทรัพยากรธรรมชาติและสิ่งแวดล้อม 1) โครงการปลูกป่า 2) อนุรักษ์สิ่งแวดล้อม 3) สวนป่า สวนสมุนไพร สวนพฤกษศาสตร์ สวนสุขภาพ	- เพื่อให้ครูและนักเรียนมีความรู้ ความเข้าใจ มีประสบการณ์ในการปฏิบัติตนเกี่ยวกับการอนุรักษ์ทรัพยากรธรรมชาติและสิ่งแวดล้อมได้อย่างถูกต้องเหมาะสม	- จัดโครงการ/กิจกรรม/เข้าค่าย ศึกษาดูงานเกี่ยวกับการอนุรักษ์ทรัพยากรธรรมชาติและสิ่งแวดล้อมแก่ครู นักเรียน ร.ร.ในสังกัด ร.ร.ในจังหวัดศรีสะเกษ จำนวน 1 โครงการ/ปี			500,000	500,000	500,000	- จำนวนโครงการ/กิจกรรมที่ดำเนินการเพิ่มขึ้น - ร้อยละของงบประมาณที่จัดสรรเพิ่มขึ้น - ร้อยละของนักเรียนที่เข้าร่วมโครงการ	- ครูและนักเรียนมีความรู้ ความเข้าใจ มีประสบการณ์ สามารถปฏิบัติตนเกี่ยวกับการอนุรักษ์ทรัพยากรธรรมชาติและสิ่งแวดล้อมได้ - ครู นักเรียน สามารถนำประสบการณ์ที่ได้มาใช้ในการชีวิตประจำวัน	กองการศึกษา / ร.ร.ในสังกัด
123	เข้าค่ายพัฒนานักอนุรักษ์ทรัพยากรธรรมชาติและสิ่งแวดล้อม	- เพื่อให้นักเรียนมีความรู้ ความเข้าใจในการอนุรักษ์ทรัพยากรธรรมชาติและสิ่งแวดล้อม	- จัดกิจกรรม/โครงการเข้าค่ายเพื่ออนุรักษ์ทรัพยากรธรรมชาติและสิ่งแวดล้อมแก่ ร.ร.ในสังกัด จำนวน 1 โครงการ/ปี			200,000	200,000	200,000	- จำนวนโครงการ/กิจกรรมที่ดำเนินการเพิ่มขึ้น - ร้อยละของงบประมาณที่จัดสรรเพิ่มขึ้น - ร้อยละของนักเรียนที่เข้าร่วมโครงการมีความรู้ ความเข้าใจในการอนุรักษ์ทรัพยากรธรรมชาติและสิ่งแวดล้อม	- นักเรียนมีความรู้ ความเข้าใจเกี่ยวกับการอนุรักษ์ทรัพยากรธรรมชาติและสิ่งแวดล้อม	กองการศึกษา / ร.ร.ในสังกัด

รายละเอียดโครงการพัฒนา  
แผนพัฒนาท้องถิ่น (พ.ศ. 2561 - 2565)  
องค์การบริหารส่วนจังหวัดศรีสะเกษ

แบบ ผ.02

ก. ยุทธศาสตร์จังหวัดที่ 2 การเสริมสร้างภูมิคุ้มกันทางสังคมและคุณภาพชีวิตที่ดี

ข. ยุทธศาสตร์การพัฒนาขององค์กรปกครองส่วนท้องถิ่นในเขตจังหวัดที่ 2 การเสริมสร้างภูมิคุ้มกันทางสังคม และคุณภาพชีวิตที่ดี

4. ยุทธศาสตร์ที่ 4 การจัดการศึกษาท้องถิ่น

4.1 ด้าน บริการชุมชนและสังคม แผนงาน การศึกษา

ที่	โครงการ/กิจกรรม	วัตถุประสงค์	เป้าหมาย (ผลผลิตของโครงการ)	งบประมาณและที่ผ่านมา					ตัวชี้วัด (KPI)	ผลที่คาดว่าจะได้รับ	หน่วยงานรับผิดชอบหลัก
				2561 (บาท)	2562 (บาท)	2563 (บาท)	2564 (บาท)	2565 (บาท)			
124	ศึกษาดูงานด้านการอนุรักษ์ทรัพยากรธรรมชาติและสิ่งแวดล้อม	- เพื่อให้ครู/นักเรียนได้ศึกษาเรียนรู้และได้รับประสบการณ์ตรงในการอนุรักษ์ทรัพยากรธรรมชาติและสิ่งแวดล้อม	- จัดโครงการศึกษาดูงานด้านการอนุรักษ์ทรัพยากรธรรมชาติและสิ่งแวดล้อมแก่นักเรียนร.ร.ในสังกัด จำนวน 1 โครงการ/ปี			300,000	300,000	300,000	- จำนวนโครงการ/กิจกรรมที่ดำเนินการเพิ่มขึ้น - ร้อยละของงบประมาณที่จัดสรรเพิ่มขึ้น - ร้อยละของนักเรียนที่มีความรู้ด้านการอนุรักษ์ทรัพยากรธรรมชาติและสิ่งแวดล้อม	- ครู/นักเรียนได้ศึกษาเรียนรู้และได้รับประสบการณ์ในการอนุรักษ์ทรัพยากรธรรมชาติและสิ่งแวดล้อมเพิ่มมากขึ้น - ครู/นักเรียนสามารถนำประสบการณ์ที่ได้มาใช้พัฒนางานในชีวิตประจำวันได้	กองการศึกษา / ร.ร.ในสังกัด
125	ห้องสมุดธรรมชาติ	- เพื่อเป็นแหล่งเรียนรู้ธรรมชาติที่เอื้อต่อการเรียนรู้ของผู้เรียน - เพื่อเพิ่มพื้นที่ในการจัดกิจกรรมให้ผู้เรียนอย่างเต็มตามศักยภาพ	- ร.ร.จัดกิจกรรม/สร้างบรรยากาศที่เอื้อต่อการเรียนรู้ของผู้เรียน/จัดแหล่งเรียนรู้ภายในห้องสมุดสำหรับ ร.ร.ขุนหาญวิทยาสรรค์			300,000	300,000	300,000	- จำนวนโครงการ/กิจกรรมที่ดำเนินการเพิ่มขึ้น - ร้อยละของงบประมาณที่จัดสรรเพิ่มขึ้น - ร้อยละจำนวนนักเรียนที่ได้รับการส่งเสริมการเรียนรู้เพิ่มขึ้น	- ครู/นักเรียนเกิดการเรียนมีแหล่งเรียนรู้ธรรมชาติที่เอื้อต่อการเรียนรู้ - มีพื้นที่ส่งเสริมให้ผู้เรียนพัฒนาได้เต็มตามศักยภาพ	กองการศึกษา / ร.ร.ในสังกัด

รายละเอียดโครงการพัฒนา  
แผนพัฒนาท้องถิ่น (พ.ศ. 2561 - 2565)  
องค์การบริหารส่วนจังหวัดศรีสะเกษ

แบบ ผ.02

ก. ยุทธศาสตร์จังหวัดที่ 2 การเสริมสร้างภูมิคุ้มกันทางสังคมและคุณภาพชีวิตที่ดี

ข. ยุทธศาสตร์การพัฒนาขององค์กรปกครองส่วนท้องถิ่นในเขตจังหวัดที่ 2 การเสริมสร้างภูมิคุ้มกันทางสังคม และคุณภาพชีวิตที่ดี

4. ยุทธศาสตร์ที่ 4 การจัดการศึกษาท้องถิ่น

4.1 ด้าน บริการชุมชนและสังคม แผนงาน การศึกษา

ที่	โครงการ/กิจกรรม	วัตถุประสงค์	เป้าหมาย (ผลผลิตของโครงการ)	งบประมาณและที่ผ่านมา					ตัวชี้วัด (KPI)	ผลที่คาดว่าจะได้รับ	หน่วยงานรับผิดชอบหลัก
				2561 (บาท)	2562 (บาท)	2563 (บาท)	2564 (บาท)	2565 (บาท)			
126	ฝึกอบรมเสริมสร้างจิตสำนึกด้านการอนุรักษ์พลังงานและการเผยแพร่เทคโนโลยีพลังงานชุมชน	- เพื่อสร้างความรู้ ความเข้าใจ ที่ถูกต้องเกี่ยวกับพลังงาน การอนุรักษ์พลังงานและผลกระทบจากการใช้พลังงาน - อบจ.ศรีสะเกษเข้าร่วมกิจกรรมค่ายเยาวชนอนุรักษ์พลังงาน ทรัพยากรธรรมชาติและสิ่งแวดล้อม - เพื่อสร้างเครือข่ายเยาวชนด้านการอนุรักษ์พลังงานและทรัพยากรและสิ่งแวดล้อม	- จัดอบรม/ประชุม ให้ความรู้ และสร้างจิตสำนึกด้านการอนุรักษ์พลังงานให้กับนักเรียน เยาวชน และบุคลากร			300,000	300,000	300,000	- จำนวนโครงการ/กิจกรรม ที่ดำเนินการเพิ่มขึ้น - ร้อยละของงบประมาณ ที่จัดสรรเพิ่มขึ้น - ร้อยละของนักเรียน เยาวชนและบุคลากรมีจิตสำนึกต่อการอนุรักษ์พลังงานเพิ่มขึ้น	- นักเรียน เยาวชน และบุคลากรมีความรู้ ความเข้าใจ ที่ถูกต้องเกี่ยวกับการใช้/การอนุรักษ์พลังงาน และผลกระทบจากการใช้พลังงาน - ร.ร.ในสังกัด อบจ.ศรีสะเกษ มีเครือข่ายด้านการอนุรักษ์พลังงาน ทรัพยากรธรรมชาติและสิ่งแวดล้อม	กองการศึกษา / ร.ร.ในสังกัด
127	สนับสนุนการพัฒนาเครือข่ายการบริหารจัดการองค์กร/การบริหารสถานศึกษาที่ใช้อ.ร.ร.เป็นฐาน (SBMLD)	- เพื่อพัฒนาเครือข่ายการบริหารจัดการองค์กรและการบริหารจัดการศึกษา ที่ใช้อ.ร.ร.เป็นฐาน	- จัดการประชุม/อบรม/สัมมนา/ส่งบุคคลเข้าร่วมการประชุม/อบรมเพื่อวางแผนการบริหารจัดการศึกษา โดยใช้อ.ร.ร.เป็นฐาน จำนวน 1 โครงการ/ปี - ร.ร.ในสังกัดทุกแห่ง บริหารสถานศึกษาโดยใช้อ.ร.ร.เป็นฐาน			39,000,000	39,000,000	39,000,000	- จำนวนสถานที่หรือพื้นที่/แห่งที่ได้รับการส่งเสริม/สนับสนุนเพิ่มขึ้น - ร้อยละของงบประมาณ ที่จัดสรรเพิ่มขึ้น - จำนวนร.ร.ที่ได้รับงบประมาณสนับสนุนตามโครงการ SBMLD จากกรม	- ร.ร.มีการบริหารจัดการองค์กรและการบริหารจัดการศึกษาที่ใช้อ.ร.ร.เป็นฐาน	กองการศึกษา / ร.ร.ในสังกัด



รายละเอียดโครงการพัฒนา  
แผนพัฒนาท้องถิ่น (พ.ศ. 2561 - 2565)  
องค์การบริหารส่วนจังหวัดศรีสะเกษ

แบบ ผ.02

ก. ยุทธศาสตร์จังหวัดที่ 2 การเสริมสร้างภูมิคุ้มกันทางสังคมและคุณภาพชีวิตที่ดี

ข. ยุทธศาสตร์การพัฒนาขององค์กรปกครองส่วนท้องถิ่นในเขตจังหวัดที่ 2 การเสริมสร้างภูมิคุ้มกันทางสังคม และคุณภาพชีวิตที่ดี

4. ยุทธศาสตร์ที่ 4 การจัดการศึกษาท้องถิ่น

4.1 ด้าน บริการชุมชนและสังคม แผนงาน การศึกษา

ที่	โครงการ/กิจกรรม	วัตถุประสงค์	เป้าหมาย (ผลผลิตของโครงการ)	งบประมาณและที่ผ่านมา					ตัวชี้วัด (KPI)	ผลที่คาดว่าจะได้รับ	หน่วยงานรับผิดชอบหลัก
				2561 (บาท)	2562 (บาท)	2563 (บาท)	2564 (บาท)	2565 (บาท)			
128	พัฒนาระบบการบริหารที่มุ่งเน้นผลงานตามแผนยุทธศาสตร์	- เพื่อให้ร.ร.ในสังกัดจัดการบริหารที่มุ่งเน้นผลงานตามแผนยุทธศาสตร์	- จัดการประชุม/อบรม/สัมมนาเพื่อให้สถานศึกษาในสังกัดสามารถบริหารการศึกษามุ่งเน้นผลงานตามแผนยุทธศาสตร์			200,000	200,000	200,000	- จำนวนสถานที่หรือพื้นที่/แห่ง ที่ได้รับการส่งเสริม/สนับสนุนเพิ่มขึ้น - ร้อยละของงบประมาณที่จัดสรรเพิ่มขึ้น - ร้อยละของโครงการตามแผนยุทธศาสตร์ผ่านเกณฑ์	- ร.ร.มีการบริหารจัดการที่ดี ประสบความสำเร็จตามเป้าหมายที่ตั้งไว้	กองการศึกษา / ร.ร.ในสังกัด
129	เสริมสร้างความรู้ความเข้าใจในการบริหารจัดการตามหลักธรรมาภิบาล	- เพื่อให้ผู้ปกครอง ชุมชน และประชาชนมีความรู้ความเข้าใจในการบริหารจัดการตามหลักธรรมาภิบาล	- จัดการประชุมเพื่อสร้างความรู้ความเข้าใจ ด้านการบริหารจัดการ ตามหลักธรรมาภิบาลแก่ผู้ปกครอง ชุมชนและประชาชนในพื้นที่รับผิดชอบ			300,000	300,000	300,000	- จำนวนสถานที่หรือพื้นที่/แห่งที่ได้รับการส่งเสริม/สนับสนุนเพิ่มขึ้น - ร้อยละของงบประมาณที่จัดสรรเพิ่มขึ้น - ร้อยละของผู้ปกครอง/ชุมชนที่มีความเข้าใจในหลักการบริหารแบบธรรมาภิบาล	- ผู้ปกครอง ชุมชน และประชาชนในพื้นที่รับผิดชอบ มีความรู้ความเข้าใจในการบริหารจัดการตามหลักธรรมาภิบาล	กองการศึกษา / ร.ร.ในสังกัด

รายละเอียดโครงการพัฒนา  
แผนพัฒนาท้องถิ่น (พ.ศ. 2561 - 2565)  
องค์การบริหารส่วนจังหวัดศรีสะเกษ

แบบ ผ.02

ก. ยุทธศาสตร์จังหวัดที่ 2 การเสริมสร้างภูมิคุ้มกันทางสังคมและคุณภาพชีวิตที่ดี

ข. ยุทธศาสตร์การพัฒนาขององค์กรปกครองส่วนท้องถิ่นในเขตจังหวัดที่ 2 การเสริมสร้างภูมิคุ้มกันทางสังคม และคุณภาพชีวิตที่ดี

4. ยุทธศาสตร์ที่ 4 การจัดการศึกษาท้องถิ่น

4.1 ด้าน บริการชุมชนและสังคม แผนงาน การศึกษา

ที่	โครงการ/กิจกรรม	วัตถุประสงค์	เป้าหมาย (ผลผลิตของโครงการ)	งบประมาณและที่ผ่านมา					ตัวชี้วัด (KPI)	ผลที่คาดว่าจะได้รับ	หน่วยงานรับผิดชอบหลัก
				2561 (บาท)	2562 (บาท)	2563 (บาท)	2564 (บาท)	2565 (บาท)			
130	จัดทำห้องสมุดประชาชน/ศูนย์การเรียนรู้ชุมชน	- สร้างห้องสมุดประชาชน/ศูนย์การเรียนรู้ชุมชนเพื่อเป็นแหล่งเรียนรู้บริการแก่ประชาชนทั่วไป	- จัดสร้าง/ปรับปรุง/ซ่อมแซม/ซื้อหนังสือแก่ห้องสมุดประชาชน/ศูนย์การเรียนรู้ชุมชนในจังหวัดศรีสะเกษ จำนวน 1 แห่ง /ปี			300,000	300,000	300,000	- จำนวนสถานที่หรือพื้นที่/แห่งที่ได้รับการส่งเสริม/สนับสนุนเพิ่มขึ้น - ร้อยละของงบประมาณที่จัดสรรเพิ่มขึ้น - จำนวนสื่อ/ครุภัณฑ์ มีความพร้อมและเพียงพอ	- มีห้องสมุด/ศูนย์การเรียนรู้ชุมชนที่พร้อมและให้บริการประชาชนทั่วไปได้อย่างสะดวก รวดเร็ว มีคุณภาพ	กองการศึกษา / ร.ร.ในสังกัด
131	จัดแหล่งเรียนรู้นานาชาติเพื่อเสริมสร้างเศรษฐกิจชุมชน	- เพื่อบริการความรู้ด้านอาชีพแก่นักเรียน เยาวชน และประชาชนทั่วไป	- จัดกิจกรรมบริการความรู้แก่นักเรียน เยาวชน และประชาชนทั่วไป จำนวน 1 โครงการ/ปี			300,000	300,000	300,000	- จำนวนสถานที่หรือพื้นที่/แห่งที่ได้รับการส่งเสริม/สนับสนุนเพิ่มขึ้น - ร้อยละของงบประมาณที่จัดสรรเพิ่มขึ้น - จำนวนสื่อ/สิ่งพิมพ์มีความสมบูรณ์และหลากหลาย สอดคล้องกับความต้องการ	- นักเรียน เยาวชน และประชาชนทั่วไปมีความรู้ในด้านวิชาชีพต่างๆ และสามารถนำไปใช้ในการพัฒนาอาชีพได้	กองการศึกษา / ร.ร.ในสังกัด

รายละเอียดโครงการพัฒนา  
แผนพัฒนาท้องถิ่น (พ.ศ. 2561 - 2565)  
องค์การบริหารส่วนจังหวัดศรีสะเกษ

แบบ ผ.02

ก. ยุทธศาสตร์จังหวัดที่ 2 การเสริมสร้างภูมิคุ้มกันทางสังคมและคุณภาพชีวิตที่ดี

ข. ยุทธศาสตร์การพัฒนาขององค์กรปกครองส่วนท้องถิ่นในเขตจังหวัดที่ 2 การเสริมสร้างภูมิคุ้มกันทางสังคม และคุณภาพชีวิตที่ดี

4. ยุทธศาสตร์ที่ 4 การจัดการศึกษาท้องถิ่น

4.1 ด้าน บริการชุมชนและสังคม แผนงาน การศึกษา

ที่	โครงการ/กิจกรรม	วัตถุประสงค์	เป้าหมาย (ผลผลิตของโครงการ)	งบประมาณและที่ผ่านมา					ตัวชี้วัด (KPI)	ผลที่คาดว่าจะได้รับ	หน่วยงานรับผิดชอบหลัก
				2561 (บาท)	2562 (บาท)	2563 (บาท)	2564 (บาท)	2565 (บาท)			
132	พัฒนาคณะกรรมการสถานศึกษาขั้นพื้นฐาน	- เพื่อให้คณะกรรมการสถานศึกษาขั้นพื้นฐานมีความเข้าใจ มีส่วนร่วม และมีบทบาทในการบริหารสถานศึกษาเพิ่มมากขึ้น	- จัดการอบรม/ประชุม/สัมมนา/ศึกษาดูงานเพื่อให้คณะกรรมการสถานศึกษาขั้นพื้นฐานมีความรู้ความเข้าใจเกี่ยวกับการจัดการศึกษาและการบริหารจัดการตามหลักธรรมาภิบาล			200,000	200,000	200,000	- จำนวนสถานที่หรือพื้นที่/แห่งที่ได้รับการส่งเสริม/สนับสนุนเพิ่มขึ้น - ร้อยละของงบประมาณที่จัดสรรเพิ่มขึ้น - ระดับความรู้ความเข้าใจของคณะกรรมการสถานศึกษา ในหลักธรรมาภิบาล	- คณะกรรมการสถานศึกษาขั้นพื้นฐานมีความเข้าใจมีส่วนร่วม และมีบทบาทในการบริหารสถานศึกษาเพิ่มมากขึ้น	กองการศึกษา / ร.ร.ในสังกัด
133	การบริการทางวิชาการ	- เพื่อส่งเสริมให้ อบจ.และสถานศึกษาในสังกัดเป็นแหล่งบริการทางวิชาการแก่ชุมชน	- ร.ร.ในสังกัดทุกแห่งจัดกิจกรรมบริการทางวิชาการแก่ชุมชนตลอดปีการศึกษา			100,000	100,000	100,000	- จำนวนสถานที่หรือพื้นที่/แห่งที่ได้รับการส่งเสริม/สนับสนุนเพิ่มขึ้น - ร้อยละของงบประมาณที่จัดสรรเพิ่มขึ้น - ระดับความพึงพอใจของชุมชนที่มีต่อการให้บริการทางวิชาการของ อบจ.	- ประชาชนมีแหล่งศึกษาค้นคว้า หากความรู้ที่อยู่ใกล้บ้าน	กองการศึกษา / ร.ร.ในสังกัด

รายละเอียดโครงการพัฒนา  
แผนพัฒนาท้องถิ่น (พ.ศ. 2561 - 2565)  
องค์การบริหารส่วนจังหวัดศรีสะเกษ

แบบ ผ.02

ก. ยุทธศาสตร์จังหวัดที่ 2 การเสริมสร้างภูมิคุ้มกันทางสังคมและคุณภาพชีวิตที่ดี

ข. ยุทธศาสตร์การพัฒนาขององค์กรปกครองส่วนท้องถิ่นในเขตจังหวัดที่ 2 การเสริมสร้างภูมิคุ้มกันทางสังคม และคุณภาพชีวิตที่ดี

4. ยุทธศาสตร์ที่ 4 การจัดการศึกษาท้องถิ่น

4.1 ด้าน บริการชุมชนและสังคม แผนงาน การศึกษา

ที่	โครงการ/กิจกรรม	วัตถุประสงค์	เป้าหมาย (ผลผลิตของโครงการ)	งบประมาณและที่ผ่านมา					ตัวชี้วัด (KPI)	ผลที่คาดว่าจะได้รับ	หน่วยงานรับผิดชอบหลัก
				2561 (บาท)	2562 (บาท)	2563 (บาท)	2564 (บาท)	2565 (บาท)			
134	ประกวดการบริหารจัดการองค์กร/ การบริหารสถานศึกษาโดยใช้ร.ร. เป็นฐานในการพัฒนาท้องถิ่นดีเด่น	- เพื่อพัฒนาเครือข่ายการ บริหารจัดการองค์กรและการ บริหารจัดการศึกษาโดยใช้ ร.ร.เป็นฐานในการ พัฒนาท้องถิ่น	- สนับสนุนสถานศึกษาร่วม การประกวดการบริหารจัดการ องค์กร/การบริหารสถานศึกษา โดยใช้ร.ร.เป็นฐาน ในการพัฒนาท้องถิ่น			3,000,000	3,000,000	3,000,000	- จำนวนสถานที่หรือพื้นที่/ แห่งที่ได้รับการส่งเสริม/ สนับสนุนเพิ่มขึ้น - ร้อยละของงบประมาณ ที่จัดสรรเพิ่มขึ้น - จำนวนสถานศึกษาที่ได้ รับรางวัลจากการประกวด แผนการศึกษาฯ	- ร.ร.ในสังกัดมีความ เข้มแข็ง บริหารจัดการศึกษา โดยใช้ร.ร.เป็นฐานใน การพัฒนาท้องถิ่น	กองการ ศึกษา / ร.ร.ในสังกัด
135	กิจกรรมสืบสานประเพณีท้องถิ่น ภูมิปัญญาท้องถิ่น	- เพื่อสืบสานประเพณีท้องถิ่น - เพื่อให้นักเรียนมีความรู้ ความเข้าใจ ภาคภูมิใจ และ ให้ความสำคัญกับประเพณี ท้องถิ่น	- ร.ร.ในสังกัดทุกแห่ง จัดกิจกรรมเพื่อสืบสาน ประเพณีท้องถิ่นเป็นประจำ ทุกปี - สืบสานประเพณีท้องถิ่น ให้คงอยู่สืบไป			350,000	350,000	350,000	- จำนวนโครงการ/กิจกรรม ที่ดำเนินการเพิ่มขึ้น - ร้อยละของงบประมาณ ที่จัดสรรเพิ่มขึ้น - ระดับความพึงพอใจของ เด็ก เยาวชน ประชาชนที่มี ในการกิจกรรมสืบสาน - ร้อยละของนักเรียนที่มี นิยมไทยและสืบสานประเพณี	- ประเพณีท้องถิ่นได้รับการ สืบสานให้คงอยู่สืบไป - นักเรียน ประชาชน มีความ เข้าใจ ภาคภูมิใจ ในประเพณี ท้องถิ่นตน	กองการ ศึกษา / ร.ร.ในสังกัด

รายละเอียดโครงการพัฒนา  
แผนพัฒนาท้องถิ่น (พ.ศ. 2561 - 2565)  
องค์การบริหารส่วนจังหวัดศรีสะเกษ

แบบ ผ.02

ก. ยุทธศาสตร์จังหวัดที่ 2 การเสริมสร้างภูมิคุ้มกันทางสังคมและคุณภาพชีวิตที่ดี

ข. ยุทธศาสตร์การพัฒนาขององค์กรปกครองส่วนท้องถิ่นในเขตจังหวัดที่ 2 การเสริมสร้างภูมิคุ้มกันทางสังคม และคุณภาพชีวิตที่ดี

4. ยุทธศาสตร์ที่ 4 การจัดการศึกษาท้องถิ่น

4.1 ด้าน บริการชุมชนและสังคม แผนงาน การศึกษา

ที่	โครงการ/กิจกรรม	วัตถุประสงค์	เป้าหมาย (ผลผลิตของโครงการ)	งบประมาณและที่ผ่านมา					ตัวชี้วัด (KPI)	ผลที่คาดว่าจะได้รับ	หน่วยงานรับผิดชอบหลัก
				2561 (บาท)	2562 (บาท)	2563 (บาท)	2564 (บาท)	2565 (บาท)			
136	กิจกรรมส่งเสริมทำนุบำรุงศิลปะวัฒนธรรมท้องถิ่น	- เพื่อทำนุบำรุงศิลปะวัฒนธรรมท้องถิ่น	- ร.ร.ในสังกัดจัดกิจกรรมเพื่อส่งเสริมทำนุบำรุงศิลปะ-วัฒนธรรม			350,000	350,000	350,000	- จำนวนโครงการ/กิจกรรมที่ดำเนินการเพิ่มขึ้น - ร้อยละของงบประมาณที่จัดสรรเพิ่มขึ้น - ร้อยละของนักเรียนที่มีพฤติกรรมนิยมไทยและสืบสานประเพณี	- นักเรียนมีความรู้ความเข้าใจเกี่ยวกับศิลปะวัฒนธรรมท้องถิ่น - นักเรียนมีความภาคภูมิใจในศิลปะวัฒนธรรมท้องถิ่นของตน - ศิลปะ วัฒนธรรมท้องถิ่นได้รับการสืบสานมิให้สูญหายไป	กองการศึกษา / ร.ร.ในสังกัด
137	พัฒนา/สร้างศูนย์ศึกษาวัฒนธรรมและประเพณีท้องถิ่นในสถานศึกษา เพื่อการอนุรักษ์และการศึกษาค้นคว้า	- เพื่อส่งเสริมให้สถานศึกษาในสังกัดเป็นแหล่งรวบรวมข้อมูลในการศึกษาวัฒนธรรมและประเพณีท้องถิ่น	- สถานศึกษาในสังกัดจัดแหล่งเรียนรู้/ศูนย์การศึกษาวัฒนธรรมและประเพณีท้องถิ่นในสถานศึกษา			30,000	30,000	30,000	- จำนวนโครงการ/กิจกรรมที่ดำเนินการเพิ่มขึ้น - ร้อยละของงบประมาณที่จัดสรรเพิ่มขึ้น - จำนวนศูนย์วัฒนธรรมภายในสถานศึกษา	- ข้อมูลศิลปะ วัฒนธรรม ประเพณี ภูมิปัญญาท้องถิ่น ได้รับการรวบรวมเพื่อการอนุรักษ์และศึกษาค้นคว้า วัฒนธรรม ประเพณี ภูมิปัญญาท้องถิ่น บริการแก่นักเรียน เยาวชนและผู้ที่สนใจทั่วไป	กองการศึกษา / ร.ร.ในสังกัด

รายละเอียดโครงการพัฒนา  
แผนพัฒนาท้องถิ่น (พ.ศ. 2561 - 2565)  
องค์การบริหารส่วนจังหวัดศรีสะเกษ

แบบ ผ.02

ก. ยุทธศาสตร์จังหวัดที่ 2 การเสริมสร้างภูมิคุ้มกันทางสังคมและคุณภาพชีวิตที่ดี

ข. ยุทธศาสตร์การพัฒนาขององค์กรปกครองส่วนท้องถิ่นในเขตจังหวัดที่ 2 การเสริมสร้างภูมิคุ้มกันทางสังคม และคุณภาพชีวิตที่ดี

4. ยุทธศาสตร์ที่ 4 การจัดการศึกษาท้องถิ่น

4.1 ด้าน บริการชุมชนและสังคม แผนงาน การศึกษา

ที่	โครงการ/กิจกรรม	วัตถุประสงค์	เป้าหมาย (ผลผลิตของโครงการ)	งบประมาณและที่ผ่านมา					ตัวชี้วัด (KPI)	ผลที่คาดว่าจะได้รับ	หน่วยงานรับผิดชอบหลัก
				2561 (บาท)	2562 (บาท)	2563 (บาท)	2564 (บาท)	2565 (บาท)			
138	ส่งเสริมครูภูมิปัญญาไทย/ ครูภูมิปัญญาท้องถิ่น	- เพื่อรวบรวม และสืบสาน ภูมิปัญญาไทย - เพื่อให้ครูภูมิปัญญาไทย วิทยากรท้องถิ่น/ปราชญ์ ชาวบ้านมีส่วนร่วมในการจัด การเรียนรู้แก่นักเรียน	- ร.ร.ในสังกัดรวบรวม ข้อมูลครูภูมิปัญญาไทย/ ครูภูมิปัญญาท้องถิ่น - ร.ร.ในสังกัดจัดกิจกรรม /โครงการให้ครูภูมิปัญญาไทย ได้ถ่ายทอดความรู้ภูมิปัญญา ไทยด้านต่างๆอาทิ อาหาร ยา เครื่องนุ่งห่มฯลฯแก่นักเรียน			50,000	50,000	50,000	- จำนวนโครงการ/กิจกรรม ที่ดำเนินการเพิ่มขึ้น - ร้อยละของงบประมาณ ที่จัดสรรเพิ่มขึ้น - จำนวนรายการภูมิปัญญา ที่ได้รับการสืบสาน - ร้อยละของนักเรียนที่นำ ภูมิปัญญาไปใช้ในชีวิต ประจำวัน	- ภูมิปัญญาไทยได้รับการ สืบสานและอนุรักษ์ - นักเรียนมีความรู้ ความเข้าใจ สามารถนำ ภูมิปัญญาไทยไปปรับใช้ ในชีวิตประจำวันได้	กองการ ศึกษา / ร.ร.ในสังกัด
139	ฟื้นฟู เผยแพร่ ประชาสัมพันธ์ ภูมิปัญญาท้องถิ่น	- เพื่อฟื้นฟู เผยแพร่ ประชา- สัมพันธ์ภูมิปัญญาท้องถิ่น ของสถานศึกษาในสังกัด	- จัดกิจกรรมเพื่อฟื้นฟู เผยแพร่ ประชาสัมพันธ์ ภูมิปัญญา ท้องถิ่นของสถานศึกษา ในสังกัดทุกแห่ง			100,000	100,000	100,000	- จำนวนโครงการ/กิจกรรม ที่ดำเนินการเพิ่มขึ้น - ร้อยละของงบประมาณ ที่จัดสรรเพิ่มขึ้น - จำนวนรายการภูมิปัญญา ท้องถิ่นที่ได้รับการฟื้นฟูและ สืบสาน	- ภูมิปัญญาท้องถิ่นได้รับการ ฟื้นฟู เผยแพร่ ประชาสัมพันธ์ ให้เป็นที่ยู้จักแก่เยาวชน คนรุ่นหลัง	กองการ ศึกษา / ร.ร.ในสังกัด

รายละเอียดโครงการพัฒนา  
แผนพัฒนาท้องถิ่น (พ.ศ. 2561 - 2565)  
องค์การบริหารส่วนจังหวัดศรีสะเกษ

แบบ ผ.02

ก. ยุทธศาสตร์จังหวัดที่ 2 การเสริมสร้างภูมิคุ้มกันทางสังคมและคุณภาพชีวิตที่ดี

ข. ยุทธศาสตร์การพัฒนาขององค์กรปกครองส่วนท้องถิ่นในเขตจังหวัดที่ 2 การเสริมสร้างภูมิคุ้มกันทางสังคม และคุณภาพชีวิตที่ดี

4. ยุทธศาสตร์ที่ 4 การจัดการศึกษาท้องถิ่น

4.1 ด้าน บริการชุมชนและสังคม แผนงาน การศึกษา

ที่	โครงการ/กิจกรรม	วัตถุประสงค์	เป้าหมาย (ผลผลิตของโครงการ)	งบประมาณและที่ผ่านมา					ตัวชี้วัด (KPI)	ผลที่คาดว่าจะได้รับ	หน่วยงานรับผิดชอบหลัก
				2561 (บาท)	2562 (บาท)	2563 (บาท)	2564 (บาท)	2565 (บาท)			
140	จัดตั้งหอจดหมายเหตุและพิพิธภัณฑ์ของท้องถิ่น	- เพื่ออนุรักษ์ รวบรวมข้อมูลต่างๆที่เกี่ยวข้องกับท้องถิ่น	- จัดสร้างอาคารหอจดหมายเหตุและพิพิธภัณฑ์ของท้องถิ่น			10,000,000	10,000,000	10,000,000	- จำนวนโครงการ/กิจกรรมที่ดำเนินการเพิ่มขึ้น - ร้อยละของงบประมาณที่จัดสรรเพิ่มขึ้น - ระดับคุณภาพของอาคารหอจดหมายเหตุ และพิพิธภัณฑ์ที่จัดสร้าง	- ข้อมูลต่างๆ ของท้องถิ่นได้รับการเก็บรวบรวมและอนุรักษ์ไว้ให้ประชาชนทั่วไปได้รับทราบข้อมูล	กองการศึกษา / ร.ร.ในสังกัด
141	ส่งเสริมการอนุรักษ์เอกลักษณ์แห่งชาติชาตินิยม	- เพื่อให้นักเรียน.ร. ในสังกัดเป็นผู้ที่มีคุณลักษณะตามเอกลักษณ์แห่งชาติ มีค่านิยมที่ดีเกี่ยวกับชาตินิยม	- จัดกิจกรรมอบรม เข้าค่ายศึกษาดูงาน ฯลฯ เพื่อการอนุรักษ์เอกลักษณ์แห่งชาติชาตินิยม			100,000	100,000	100,000	- จำนวนโครงการ/กิจกรรมที่ดำเนินการเพิ่มขึ้น - ร้อยละของงบประมาณที่จัดสรรเพิ่มขึ้น - ร้อยละของนักเรียนที่มีพฤติกรรมตามค่านิยมพื้นฐานและมีคุณลักษณะอันพึงประสงค์เพิ่มขึ้น	- นักเรียนมีความรู้ ความเข้าใจ ภาคภูมิใจในเอกลักษณ์แห่งชาติ เกิดค่านิยมในการรักชาติและความเป็นไทย	กองการศึกษา / ร.ร.ในสังกัด

รายละเอียดโครงการพัฒนา  
แผนพัฒนาท้องถิ่น (พ.ศ. 2561 - 2565)  
องค์การบริหารส่วนจังหวัดศรีสะเกษ

แบบ ผ.02

ก. ยุทธศาสตร์จังหวัดที่ 2 การเสริมสร้างภูมิคุ้มกันทางสังคมและคุณภาพชีวิตที่ดี

ข. ยุทธศาสตร์การพัฒนาขององค์กรปกครองส่วนท้องถิ่นในเขตจังหวัดที่ 2 การเสริมสร้างภูมิคุ้มกันทางสังคม และคุณภาพชีวิตที่ดี

4. ยุทธศาสตร์ที่ 4 การจัดการศึกษาท้องถิ่น

4.1 ด้าน บริการชุมชนและสังคม แผนงาน การศึกษา

ที่	โครงการ/กิจกรรม	วัตถุประสงค์	เป้าหมาย (ผลผลิตของโครงการ)	งบประมาณและที่ผ่านมา					ตัวชี้วัด (KPI)	ผลที่คาดว่าจะได้รับ	หน่วยงานรับผิดชอบหลัก
				2561 (บาท)	2562 (บาท)	2563 (บาท)	2564 (บาท)	2565 (บาท)			
142	สร้างค่านิยมความเป็นไทย	- เพื่อให้นักเรียนร.ร.ในสังกัดมีค่านิยมความเป็นไทย	- จัดกิจกรรมเพื่อส่งเสริมค่านิยมความเป็นไทย จำนวน 1 โครงการ/ปี			50,000	50,000	50,000	- จำนวนโครงการ/กิจกรรมที่ดำเนินการเพิ่มขึ้น - ร้อยละของงบประมาณที่จัดสรรเพิ่มขึ้น - ร้อยละของนักเรียนที่มีค่านิยม 12 ประการ	- นักเรียนมีค่านิยมความเป็นไทย อาทิ ด้านอาหาร การแต่งกาย ฯลฯ	กองการศึกษา / ร.ร.ในสังกัด
143	การสร้างความร่วมมือกับหน่วยงานอื่นๆ ในการสืบสานวัฒนธรรมและประเพณีท้องถิ่น	- เพื่อสร้างภาคีและส่งเสริมการมีส่วนร่วมของชุมชนในการสืบสานวัฒนธรรมและประเพณีท้องถิ่นแก่คนรุ่นหลัง	- ร.ร.ในสังกัดได้ร่วมกับหน่วยงานอื่นในการจัดกิจกรรมเพื่อสืบสานวัฒนธรรมและประเพณีท้องถิ่น จำนวน 1 โครงการ/ปี			500,000	500,000	500,000	- จำนวนโครงการ/กิจกรรมที่ดำเนินการเพิ่มขึ้น - ร้อยละของงบประมาณที่จัดสรรเพิ่มขึ้น - จำนวนสถานศึกษาที่มีการจัดกิจกรรมส่งเสริมวัฒนธรรมไทย	- เกิดความร่วมมือระหว่างร.ร.และหน่วยงานอื่นในการสืบสานวัฒนธรรมอันดีให้คงอยู่สืบไป - ศิลปะ วัฒนธรรม และภูมิปัญญาท้องถิ่นได้รับการสืบสานไม่สูญหายไป	กองการศึกษา / ร.ร.ในสังกัด
144	จัดกิจกรรมการเรียนรู้จากภูมิปัญญาท้องถิ่น	- เพื่อให้ร.ร.ในสังกัดมีการจัดกิจกรรมการเรียนรู้เกี่ยวกับภูมิปัญญาท้องถิ่นต่างๆในท้องถิ่นตน	- จัดกิจกรรมการเรียนการสอนโดยบูรณาการความรู้ของภูมิปัญญาท้องถิ่นกับการเรียนในกลุ่มสาระการเรียนรู้ต่างๆ			100,000	100,000	100,000	- จำนวนโครงการ/กิจกรรมที่ดำเนินการเพิ่มขึ้น - ร้อยละของงบประมาณที่จัดสรรเพิ่มขึ้น - ร้อยละของครูที่มีการจัดการเรียนรู้บูรณาการกับภูมิปัญญาท้องถิ่น	- เพื่อให้นักเรียน ร.ร.ในสังกัดมีความรู้ ความเข้าใจภาคภูมิใจใน วัฒนธรรม และภูมิปัญญาท้องถิ่น	กองการศึกษา / ร.ร.ในสังกัด



รายละเอียดโครงการพัฒนา  
แผนพัฒนาท้องถิ่น (พ.ศ. 2561 - 2565)  
องค์การบริหารส่วนจังหวัดศรีสะเกษ

แบบ ผ.02

ก. ยุทธศาสตร์จังหวัดที่ 2 การเสริมสร้างภูมิคุ้มกันทางสังคมและคุณภาพชีวิตที่ดี

ข. ยุทธศาสตร์การพัฒนาขององค์กรปกครองส่วนท้องถิ่นในเขตจังหวัดที่ 2 การเสริมสร้างภูมิคุ้มกันทางสังคม และคุณภาพชีวิตที่ดี

4. ยุทธศาสตร์ที่ 4 การจัดการศึกษาท้องถิ่น

4.1 ด้าน บริการชุมชนและสังคม แผนงาน การศึกษา

ที่	โครงการ/กิจกรรม	วัตถุประสงค์	เป้าหมาย (ผลผลิตของโครงการ)	งบประมาณและที่ผ่านมา					ตัวชี้วัด (KPI)	ผลที่คาดว่าจะได้รับ	หน่วยงานรับผิดชอบหลัก
				2561 (บาท)	2562 (บาท)	2563 (บาท)	2564 (บาท)	2565 (บาท)			
145	ส่งเสริมวัฒนธรรม ประเพณี ความเป็นอยู่ และมารยาทไทย	- เพื่อให้นักเรียน.ร.ในสังกัดมีความรู้ ความเข้าใจ ภาคภูมิใจในวัฒนธรรม ประเพณี ความเป็นอยู่ และมารยาทไทย	- จัด/ร่วมกิจกรรมการแข่งขัน การประกวด การแสดง วัฒนธรรม ประเพณี ความเป็นอยู่ และมารยาทไทย จำนวน 3 โครงการ/ปี			30,000	30,000	30,000	- จำนวนโครงการ/กิจกรรม ที่ดำเนินการเพิ่มขึ้น - ร้อยละของงบประมาณ ที่จัดสรรเพิ่มขึ้น - ร้อยละของนักเรียนที่มี จรรยาบรรณทางตาม วัฒนธรรมไทย	- นักเรียนมีความรู้ความเข้าใจ ความภาคภูมิใจในวัฒนธรรม ประเพณี ความเป็นอยู่ และมารยาทไทย - นักเรียนเป็นผู้มีมารยาท ดีงามแบบไทย	กองการศึกษา / ร.ร.ในสังกัด
146	จัดทำนันทนาการเปิดพระเกียรติ อุทยานการเรียนรู้ศรีสะเกษ (SSK Park)	- เพื่อเปิดพระเกียรติและสำนึก ในพระมหากษัตริย์คุณ - เพื่อเป็นสื่อในการเรียนรู้ ให้แก่เด็กและเยาวชน	- จัดนันทนาการเปิดพระเกียรติ เพื่อให้เด็ก เยาวชนและผู้มาใช้ บริการได้ตระหนักถึงพระมหา- กษัตริย์คุณ			200,000	200,000	200,000	- จำนวนโครงการ/กิจกรรม ที่ดำเนินการเพิ่มขึ้น - ร้อยละของงบประมาณ ที่จัดสรรเพิ่มขึ้น	- อุทยานการเรียนรู้ศรีสะเกษ (SSK Park) มีมุมเปิดพระเกียรติ เพื่อสำนึกในพระมหากษัตริย์คุณ - เด็ก เยาวชนได้เรียนรู้และ ตระหนักถึงพระมหากษัตริย์คุณ	กองการศึกษา /

รายละเอียดโครงการพัฒนา  
แผนพัฒนาท้องถิ่น (พ.ศ. 2561 - 2565)  
องค์การบริหารส่วนจังหวัดศรีสะเกษ

แบบ ผ.02

ก. ยุทธศาสตร์จังหวัดที่ 2 การเสริมสร้างภูมิคุ้มกันทางสังคมและคุณภาพชีวิตที่ดี

ข. ยุทธศาสตร์การพัฒนาขององค์กรปกครองส่วนท้องถิ่นในเขตจังหวัดที่ 2 การเสริมสร้างภูมิคุ้มกันทางสังคม และคุณภาพชีวิตที่ดี

4. ยุทธศาสตร์ที่ 4 การจัดการศึกษาท้องถิ่น

4.1 ด้าน บริการชุมชนและสังคม แผนงาน การศึกษา

ที่	โครงการ/กิจกรรม	วัตถุประสงค์	เป้าหมาย (ผลผลิตของโครงการ)	งบประมาณและที่ผ่านมา					ตัวชี้วัด (KPI)	ผลที่คาดว่าจะได้รับ	หน่วยงานรับผิดชอบหลัก
				2561 (บาท)	2562 (บาท)	2563 (บาท)	2564 (บาท)	2565 (บาท)			
147	ศูนย์เรียนรู้เฉลิมพระเกียรติ (ศาสตร์พระราชา)	- เพื่อพัฒนาห้องสมุดให้เป็นศูนย์การเรียนรู้เฉลิมพระเกียรติเกี่ยวกับศาสตร์พระราชาสู่การพัฒนาที่ยั่งยืน - เพื่อพัฒนาห้องสมุดให้มีสภาพแวดล้อมและการบริการที่ส่งเสริมให้ผู้เรียนรู้เต็มตามศักยภาพ	- จัดนิทรรศการ/แหล่งเรียนรู้/ประกวดการทำหนังสือ/หนังสือทั้ง analog และ digital ให้แก่สถานศึกษาในสังกัด ทั้ง 39 แห่ง			9,750,000	9,750,000	9,750,000	- จำนวนโครงการ/กิจกรรมที่ดำเนินการเพิ่มขึ้น - ร้อยละของงบประมาณที่จัดสรรเพิ่มขึ้น	- นักเรียนมีความรู้ ความเข้าใจเกี่ยวกับหลักปรัชญาของเศรษฐกิจพอเพียง - นักเรียนมีนิสัยรักการอ่าน - นักเรียนสามารถทำงานร่วมกับผู้อื่นได้อย่างมีสุข	กองการศึกษา / ร.ร.ในสังกัด
148	เพาะพันธุ์ปัญญา	- เพื่อพัฒนาผู้เรียนให้มีความรู้ฝึกทักษะตามหลักสูตรกิจกรรมพัฒนาผู้เรียนของกระบวนการทำโครงการงานบนฐานวิจัย(RBP) - เพื่อส่งเสริมการจัดการเรียนรู้ของผู้เรียนให้มีคุณภาพตามความสามารถ ความสนใจ และความถนัดด้วยกระบวนการทำโครงการงานบนฐานวิจัย(RBP)	- จัดกิจกรรมการเรียนการสอนตามกระบวนการทำโครงการงานบนฐาน(RBP)/จัดอบรม ให้แก่ร.ร.ในสังกัด			500,000	500,000	500,000	- จำนวนโครงการ/กิจกรรมที่ดำเนินการเพิ่มขึ้น - ร้อยละของงบประมาณที่จัดสรรเพิ่มขึ้น - จำนวนนักเรียนและครูที่ได้รับการพัฒนาความรู้ฝึกทักษะ ตามกระบวนการทำโครงการงานบนฐานเพิ่มขึ้น	- นักเรียนมีความรู้ ได้ฝึกทักษะและประสบการณ์ในกิจกรรมต่างๆด้วยกระบวนการทำโครงการงานบนฐาน (RBP) - นักเรียนรู้จักกระบวนการทำงานเป็นกลุ่มและเป็นการพัฒนาผู้เรียนตามศักยภาพ	กองการศึกษา / ร.ร.ในสังกัด

รายละเอียดโครงการพัฒนา  
แผนพัฒนาท้องถิ่น (พ.ศ. 2561 - 2565)  
องค์การบริหารส่วนจังหวัดศรีสะเกษ

แบบ ผ.02

ก. ยุทธศาสตร์จังหวัดที่ 2 การเสริมสร้างภูมิคุ้มกันทางสังคมและคุณภาพชีวิตที่ดี

ข. ยุทธศาสตร์การพัฒนาขององค์กรปกครองส่วนท้องถิ่นในเขตจังหวัดที่ 2 การเสริมสร้างภูมิคุ้มกันทางสังคม และคุณภาพชีวิตที่ดี

4. ยุทธศาสตร์ที่ 4 การจัดการศึกษาท้องถิ่น

4.1 ด้าน บริการชุมชนและสังคม แผนงาน การศึกษา

ที่	โครงการ/กิจกรรม	วัตถุประสงค์	เป้าหมาย (ผลผลิตของโครงการ)	งบประมาณและที่ผ่านมา					ตัวชี้วัด (KPI)	ผลที่คาดว่าจะได้รับ	หน่วยงานรับผิดชอบหลัก
				2561 (บาท)	2562 (บาท)	2563 (บาท)	2564 (บาท)	2565 (บาท)			
149	สาธารณูปโภคอุทยานการเรียนรู้ศรีสะเกษ (SSK Park) - ค่าน้ำ ค่าไฟฟ้า - ค่าอินเทอร์เน็ตความเร็วสูง - ค่าโทรศัพท์	- เพื่อเป็นค่าใช้จ่ายสำหรับ ค่าสาธารณูปโภค เช่น ค่าน้ำ ค่าไฟฟ้า ค่าอินเทอร์เน็ต เน็ตความเร็วสูง ค่าโทรศัพท์ ของอุทยานการเรียนรู้ ศรีสะเกษ(SSK Park)			1,800,000	1,800,000	1,800,000	- จำนวนโครงการ/กิจกรรม ที่ดำเนินการเพิ่มขึ้น - ร้อยละของงบประมาณ ที่จัดสรรเพิ่มขึ้น	- มีงบประมาณที่เพียงพอ ต่อการดำเนินการของอุทยาน การเรียนรู้ศรีสะเกษ (SSK Park) - มีประสิทธิภาพในการ ทำงานเพิ่มขึ้น	กองการศึกษา /	
150	ห้องศูนย์ปฐมวีย์	- เพื่อเป็นแหล่งเรียนรู้และ เตรียมความพร้อมให้กับ เด็กระดับปฐมวีย์ก่อนเข้า สู่การศึกษาภาคบังคับ	- จัดแหล่งเรียนรู้/จัดหา หนังสือ/สื่อ/นวัตกรรม ทั้ง analog และ digital ที่ส่งเสริมพัฒนาการของเด็ก ระดับปฐมวีย์ สำหรับ 4 ร.ร. คือ 1) ร.ร.บ้านเพียนาม 2) ร.ร.บ้านปราสาท 3) ร.ร.บ้านเปือยนาสูง 4) ร.ร.บ้านสิริขุนหาญ			800,000	800,000	800,000	- จำนวนโครงการ/กิจกรรม ที่ดำเนินการเพิ่มขึ้น - ร้อยละของงบประมาณ ที่จัดสรรเพิ่มขึ้น - จำนวนนักเรียนปฐมวีย์มี การพัฒนาที่สมบูรณ์ครบ ทั้ง 4 ด้าน	- นักเรียนปฐมวีย์ได้รับการ ส่งเสริมพัฒนาการครบทั้ง 4 ด้าน - นักเรียนปฐมวีย์มีความ พร้อมเพื่อเข้าสู่การศึกษา ภาคบังคับ	กองการศึกษา / ร.ร.ในสังกัด

รายละเอียดโครงการพัฒนา  
แผนพัฒนาท้องถิ่น (พ.ศ. 2561 - 2565)  
องค์การบริหารส่วนจังหวัดศรีสะเกษ

แบบ ผ.02

ก. ยุทธศาสตร์จังหวัดที่ 2 การเสริมสร้างภูมิคุ้มกันทางสังคมและคุณภาพชีวิตที่ดี

ข. ยุทธศาสตร์การพัฒนาขององค์กรปกครองส่วนท้องถิ่นในเขตจังหวัดที่ 2 การเสริมสร้างภูมิคุ้มกันทางสังคม และคุณภาพชีวิตที่ดี

4. ยุทธศาสตร์ที่ 4 การจัดการศึกษาท้องถิ่น

4.1 ด้าน บริการชุมชนและสังคม แผนงาน การศึกษา

ที่	โครงการ/กิจกรรม	วัตถุประสงค์	เป้าหมาย (ผลผลิตของโครงการ)	งบประมาณและที่ผ่านมา					ตัวชี้วัด (KPI)	ผลที่คาดว่าจะได้รับ	หน่วยงานรับผิดชอบหลัก
				2561 (บาท)	2562 (บาท)	2563 (บาท)	2564 (บาท)	2565 (บาท)			
151	พัฒนาการศึกษาด้วยห้องเรียนคุณภาพ (DLIT)	- เพื่อสร้างโอกาสให้ครูและนักเรียนได้เข้าถึงสื่อเทคโนโลยี การจัดการเรียนรู้ที่ทันสมัย - เพื่อให้ครูสามารถพัฒนาทักษะการจัดการเรียนรู้ที่ส่งผลต่อคุณภาพการจัดการเรียนรู้	- จัดหาวัสดุครุภัณฑ์ สื่อ นวัตกรรม ให้กับสถานศึกษาในสังกัด			3,900,000	3,900,000	3,900,000	- จำนวนโครงการ/กิจกรรมที่ดำเนินการเพิ่มขึ้น - ร้อยละของงบประมาณที่จัดสรรเพิ่มขึ้น - จำนวนครูและนักเรียนเข้าถึงสื่อเทคโนโลยี - คุณภาพการศึกษา	- ครูและนักเรียนได้เข้าถึงสื่อเทคโนโลยีในการจัดการเรียนรู้ที่ทันสมัย - ครูที่สอนไม่ตรงกับวิชาเอกสามารถจัดการเรียนรู้ให้กับนักเรียนได้อย่างมีประสิทธิภาพ	กองการศึกษา / ร.ร.ในสังกัด
152	พัฒนาการศึกษาด้วยเทคโนโลยีทางไกลผ่านดาวเทียม(DLTV)	- เพื่อสร้างโอกาสให้ครูและนักเรียนเข้าถึงสื่อ เทคโนโลยีการจัดการเรียนรู้ที่ทันสมัย - เพื่อสร้างเครือข่ายการแลกเปลี่ยนเรียนรู้ในการจัดการเรียนการสอนของครูได้อย่างกว้างขวาง	- จัดหาวัสดุครุภัณฑ์ สื่อ นวัตกรรม ให้กับสถานศึกษาในสังกัด			1,000,000	1,000,000	1,000,000	- จำนวนโครงการ/กิจกรรมที่ดำเนินการเพิ่มขึ้น - ร้อยละของงบประมาณที่จัดสรรเพิ่มขึ้น - จำนวนครูและนักเรียนเข้าถึงสื่อเทคโนโลยี - คุณภาพการศึกษา	- ครูและนักเรียนได้เข้าถึงสื่อเทคโนโลยีในการจัดการเรียนรู้ที่ทันสมัย - ครูมีโอกาสแลกเปลี่ยนเรียนรู้ได้กว้างขวาง	กองการศึกษา / ร.ร.ในสังกัด
153	ขับเคลื่อนการจัดกิจกรรมการเรียนรู้สู่สถานศึกษา	- เพื่อพัฒนาสมรรถนะการสอนของครูสู่คุณภาพผู้เรียนในศตวรรษที่21 ผ่านการจัดการเรียนรู้เชิงรุก	- จัดอบรม จัดกิจกรรมเพื่อขับเคลื่อนคุณภาพผู้เรียนในศตวรรษที่21 ให้กับครู บุคลากรทางการศึกษา			400,000	400,000	400,000	- จำนวนโครงการ/กิจกรรมที่ดำเนินการเพิ่มขึ้น	- ครูมีสมรรถนะการสอนมากขึ้น	กองการศึกษา / ร.ร.ในสังกัด

รายละเอียดโครงการพัฒนา  
แผนพัฒนาท้องถิ่น (พ.ศ. 2561 - 2565)  
องค์การบริหารส่วนจังหวัดศรีสะเกษ

แบบ ผ.02

ก. ยุทธศาสตร์จังหวัดที่ 2 การเสริมสร้างภูมิคุ้มกันทางสังคมและคุณภาพชีวิตที่ดี

ข. ยุทธศาสตร์การพัฒนาขององค์กรปกครองส่วนท้องถิ่นในเขตจังหวัดที่ 2 การเสริมสร้างภูมิคุ้มกันทางสังคม และคุณภาพชีวิตที่ดี

4. ยุทธศาสตร์ที่ 4 การจัดการศึกษาท้องถิ่น

4.1 ด้าน บริการชุมชนและสังคม แผนงาน การศึกษา

ที่	โครงการ/กิจกรรม	วัตถุประสงค์	เป้าหมาย (ผลผลิตของโครงการ)	งบประมาณและที่ผ่านมา					ตัวชี้วัด (KPI)	ผลที่คาดว่าจะได้รับ	หน่วยงานรับผิดชอบหลัก
				2561 (บาท)	2562 (บาท)	2563 (บาท)	2564 (บาท)	2565 (บาท)			
154	ยกระดับผลสัมฤทธิ์ทางการศึกษา.ร.ในสังกัด	- เพื่อยกระดับผลสัมฤทธิ์ทางการเรียนของร.ร.ในสังกัด	- จัดอบรม จัดกิจกรรมเพื่อยกผลสัมฤทธิ์ทางการเรียนระดับชาติ ให้กับครู บุคลากรทางการศึกษา			835,000	835,000	835,000	- จำนวนโครงการ/กิจกรรมที่ดำเนินการเพิ่มขึ้น	- ร.ร.มีผลสัมฤทธิ์ทางการเรียนของนักเรียนในระดับชาติสูงขึ้น	กองการศึกษา / ร.ร.ในสังกัด
155	อบรมเชิงปฏิบัติการพัฒนาผู้นิเทศภายในและการจัดการเรียนรู้ เพื่อเสริมทักษะทางการคิด	- เพื่อนิเทศ ติดตามและประเมินผล การจัดการศึกษาของ ร.ร.ในสังกัด	- นิเทศ ติดตาม ประเมินผล การจัดการศึกษาของ ร.ร.ในสังกัด			209,000	209,000	209,000	- จำนวนโครงการ/กิจกรรมที่ดำเนินการเพิ่มขึ้น	- มีการนิเทศ ติดตามและประเมินผลการจัดการศึกษาของร.ร.สังกัด	กองการศึกษา / ร.ร.ในสังกัด
156	อบรมเชิงปฏิบัติการพัฒนาระบบกลไกหนุนเสริมชุมชนแห่งการเรียนรู้เชิงวิชาชีพ(PLC) เพื่อพัฒนาผู้เรียน สังกัดองค์การบริหารส่วนจังหวัดศรีสะเกษ	- เพื่อสร้างชุมชนแห่งการเรียนรู้เชิงวิชาชีพ(PLC)ตามบริบทของ ร.ร.ในสังกัด	- จัดอบรมให้ครู บุคลากรทางการศึกษาในสังกัด			500,000	500,000	500,000	- จำนวนโครงการ/กิจกรรมที่ดำเนินการเพิ่มขึ้น	- ร.ร.เกิดการสร้างชุมชนแห่งการเรียนรู้เชิงวิชาชีพ	กองการศึกษา / ร.ร.ในสังกัด
157	อบรมเชิงปฏิบัติการจัดทำแผนพัฒนาการศึกษาท้องถิ่น	- เพื่อส่งเสริมการมีส่วนร่วมในการจัดทำแผนพัฒนาการศึกษาท้องถิ่นของจังหวัดศรีสะเกษ	- จัดอบรมให้กับผู้บริหาร ครู บุคลากรทางการศึกษาในเขตจังหวัดศรีสะเกษ			500,000	500,000	500,000	- จำนวนโครงการ/กิจกรรมที่ดำเนินการเพิ่มขึ้น	- สถานศึกษาและองค์กรปกครองส่วนท้องถิ่นในเขตจังหวัดศรีสะเกษ มีแนวทางในการพัฒนาการศึกษาตามแผนพัฒนาการศึกษาของสถานศึกษา	กองการศึกษา / ร.ร.ในสังกัด

รายละเอียดโครงการพัฒนา  
แผนพัฒนาท้องถิ่น (พ.ศ. 2561 - 2565)  
องค์การบริหารส่วนจังหวัดศรีสะเกษ

แบบ ผ.02

ก. ยุทธศาสตร์จังหวัดที่ 2 การเสริมสร้างภูมิคุ้มกันทางสังคมและคุณภาพชีวิตที่ดี

ข. ยุทธศาสตร์การพัฒนาขององค์กรปกครองส่วนท้องถิ่นในเขตจังหวัดที่ 2 การเสริมสร้างภูมิคุ้มกันทางสังคม และคุณภาพชีวิตที่ดี

4. ยุทธศาสตร์ที่ 4 การจัดการศึกษาท้องถิ่น

4.1 ด้าน บริการชุมชนและสังคม แผนงาน การศึกษา

ที่	โครงการ/กิจกรรม	วัตถุประสงค์	เป้าหมาย (ผลผลิตของโครงการ)	งบประมาณและที่ผ่านมา					ตัวชี้วัด (KPI)	ผลที่คาดว่าจะได้รับ	หน่วยงานรับผิดชอบหลัก
				2561 (บาท)	2562 (บาท)	2563 (บาท)	2564 (บาท)	2565 (บาท)			
158	ประกวดโครงงานนักเรียน มูลนิธิเปรม ติณสูลานนท์	- เพื่อให้นักเรียนได้นำกระบวนการเรียนรู้ภายในห้องเรียนมาปรับในชีวิต - เพื่อแลกเปลี่ยนองค์ความรู้ในการพัฒนาคุณภาพการศึกษา	- เพื่อจัดส่งครูและนักเรียนเข้าร่วมการแข่งขันประกวดโครงงาน มูลนิธิเปรม ติณสูลานนท์			200,000	200,000	200,000	- จำนวนโครงการ/กิจกรรมที่ดำเนินการเพิ่มขึ้น	- ครูและนักเรียนได้พัฒนาทักษะการเรียนรู้ด้านโครงงานและมีการแลกเปลี่ยนองค์ความรู้กับสถานศึกษาอื่นๆ	กองการศึกษา / ร.ร.ในสังกัด
159	จัดซื้อคอมพิวเตอร์ อุทยานการเรียนรู้ศรีสะเกษ (SSK PARK)	- เพื่อให้มีคอมพิวเตอร์ในการอำนวยความสะดวกและเพียงพอต่อผู้ใช้บริการ - เพื่อให้ผู้ใช้บริการสามารถเข้าถึงเทคโนโลยีในการเรียนรู้ได้อย่างมีประสิทธิภาพ	- จัดซื้อคอมพิวเตอร์			200,000	200,000	200,000	- ร้อยละของงบประมาณที่จัดสรรเพิ่มขึ้น - จำนวนโครงการ/กิจกรรมที่ดำเนินการเพิ่มขึ้น	- การบริหารจัดการงานสารสนเทศของอุทยานการเรียนรู้ศรีสะเกษ (SSK Park) มีความสะดวก รวดเร็ว และมีประสิทธิภาพ - มีคอมพิวเตอร์เพียงพอต่อผู้ใช้บริการ	กองการศึกษา/
160	แข่งขันเอแม็ท (A-math) อุทยานการเรียนรู้ศรีสะเกษขนาดย่อม (mini SSK Park)	- เพื่อให้เด็กและเยาวชนได้มีโอกาสเสริมทักษะทางคณิตศาสตร์ผ่านทางการเล่นเกมส์ A-math - เพื่อให้เด็กและเยาวชนรู้จักใช้เวลาว่างให้เกิดประโยชน์ต่อตนเอง ครอบครัว และชุมชน	- จัดการแข่งขันเอแม็ท (A-math)			250,000	250,000	250,000	- ร้อยละของงบประมาณที่จัดสรรเพิ่มขึ้น - จำนวนโครงการ/กิจกรรมที่ดำเนินการเพิ่มขึ้น - ร้อยละของเด็กและเยาวชนที่เข้าร่วมการแข่งขันเอแม็ท (A-math)	- เด็กและเยาวชนได้มีโอกาสเสริมทักษะทางคณิตศาสตร์ผ่านทางเกมส์ A-math - เด็กและเยาวชนรู้จักใช้เวลาว่างให้เกิดประโยชน์ต่อตนเอง ครอบครัวและชุมชน	กองการศึกษา/ ร.ร.ในสังกัด

รายละเอียดโครงการพัฒนา  
แผนพัฒนาท้องถิ่น (พ.ศ. 2561 - 2565)  
องค์การบริหารส่วนจังหวัดศรีสะเกษ

แบบ ผ.02

ก. ยุทธศาสตร์จังหวัดที่ 2 การเสริมสร้างภูมิคุ้มกันทางสังคมและคุณภาพชีวิตที่ดี

ข. ยุทธศาสตร์การพัฒนาขององค์กรปกครองส่วนท้องถิ่นในเขตจังหวัดที่ 2 การเสริมสร้างภูมิคุ้มกันทางสังคม และคุณภาพชีวิตที่ดี

4. ยุทธศาสตร์ที่ 4 การจัดการศึกษาท้องถิ่น

4.1 ด้าน บริการชุมชนและสังคม แผนงาน การศึกษา

ที่	โครงการ/กิจกรรม	วัตถุประสงค์	เป้าหมาย (ผลผลิตของโครงการ)	งบประมาณและที่ผ่านมา					ตัวชี้วัด (KPI)	ผลที่คาดว่าจะได้รับ	หน่วยงานรับผิดชอบหลัก
				2561 (บาท)	2562 (บาท)	2563 (บาท)	2564 (บาท)	2565 (บาท)			
161	ฝึกอบรมผู้บังคับบัญชาลูกเสือ วิชาการจัดการค่ายพักแรม	- เพื่อให้ผู้บังคับบัญชาลูกเสือได้รับการอบรมวิชาการจัดการค่ายพักแรม ให้เป็นมาตรฐานเดียวกัน - เพื่อให้ผู้บังคับบัญชาลูกเสือมีทักษะวิธีการดำเนินการวิชาการจัดค่ายพักแรมได้อย่างมีประสิทธิภาพ	- จัดอบรมผู้บังคับบัญชาลูกเสือจำนวน 1 โครงการ/ปี			200,000	200,000	200,000	- ร้อยละของงบประมาณที่จัดสรรเพิ่มขึ้น - จำนวนโครงการ/กิจกรรมที่ดำเนินการเพิ่มขึ้น	- ผู้ผ่านการฝึกอบรมมีความรู้ความเข้าใจในเรื่องการจัดการค่ายพักแรม - ผู้ผ่านการฝึกอบรมสามารถนำความรู้ประสบการณ์ และวิธีการดำเนินการไปพัฒนากิจการลูกเสือในสถานศึกษาหรือหน่วยงานได้อย่างมีประสิทธิภาพ	กองการศึกษา/ ร.ร.ในสังกัด
162	ทุนการศึกษาสำหรับเด็กนักเรียน นักศึกษาและผู้ด้อยโอกาส อบจ.ศรีสะเกษ	- เพื่อส่งเสริมและสนับสนุนให้นักเรียน นักศึกษาและผู้ด้อยโอกาสในจังหวัดศรีสะเกษได้มีโอกาสเข้าศึกษาต่อในระดับอุดมศึกษา - เพื่อให้นักเรียนที่ได้รับทุนการศึกษาได้กลับมามีส่วนร่วมในการพัฒนา ร.ร.ในสังกัด	- ให้ทุนการศึกษาแก่นักเรียน นักศึกษา และผู้ด้อยโอกาส			8,600,000	8,600,000	8,600,000	- จำนวนนักเรียน นักศึกษาและผู้ด้อยโอกาสที่เป็นกลุ่มเป้าหมายเพิ่มขึ้น - ร้อยละของงบประมาณที่จัดสรรเพิ่มขึ้น	- นักเรียน นักศึกษาและผู้ด้อยโอกาสได้มีโอกาสเข้าศึกษาต่อในระดับอุดมศึกษา - นักเรียนที่ได้รับทุนฯ ได้กลับมามีส่วนร่วมในการพัฒนา ร.ร.ในสังกัด	กองการศึกษา / ร.ร.ในสังกัด

รายละเอียดโครงการพัฒนา  
แผนพัฒนาท้องถิ่น (พ.ศ. 2561 - 2565)  
องค์การบริหารส่วนจังหวัดศรีสะเกษ

แบบ ผ.02

ก. ยุทธศาสตร์จังหวัดที่ 2 การเสริมสร้างภูมิคุ้มกันทางสังคมและคุณภาพชีวิตที่ดี

ข. ยุทธศาสตร์การพัฒนาขององค์กรปกครองส่วนท้องถิ่นในเขตจังหวัดที่ 2 การเสริมสร้างภูมิคุ้มกันทางสังคม และคุณภาพชีวิตที่ดี

4. ยุทธศาสตร์ที่ 4 การจัดการศึกษาท้องถิ่น

4.1 ด้าน บริการชุมชนและสังคม แผนงาน การศึกษา

ที่	โครงการ/กิจกรรม	วัตถุประสงค์	เป้าหมาย (ผลผลิตของโครงการ)	งบประมาณและที่ผ่านมา					ตัวชี้วัด (KPI)	ผลที่คาดว่าจะได้รับ	หน่วยงานรับผิดชอบหลัก
				2561 (บาท)	2562 (บาท)	2563 (บาท)	2564 (บาท)	2565 (บาท)			
163	พัฒนารูปแบบการพัฒนาผู้เรียนด้วยกระบวนการจิตศึกษา การจัดการกิจกรรมการเรียนรู้หน่วยบูรณาการโดยใช้ปัญหาเป็นฐาน และกลไกหนุนเสริมชุมชนแห่งการเรียนรู้เชิงวิชาชีพ (PLC)	- เพื่อสร้างชุมชนแห่งการเรียนรู้เชิงวิชาชีพ (PLC) และสนับสนุนให้ร.ร.ใช้กระบวนการจิตศึกษาการจัดการจัดการกิจกรรมการเรียนรู้หน่วยบูรณาการโดยใช้ร.ร.เป็นฐาน แก่ ร.ร.ในสังกัด	- จัดอบรมให้ครู บุคลากรทางการศึกษาในสังกัด			1,100,000	1,100,000	1,100,000	- จำนวนโครงการ/กิจกรรมที่ดำเนินการเพิ่มขึ้น	- ร.ร.เกิดการสร้างชุมชนแห่งการเรียนรู้เชิงวิชาชีพ และการใช้กระบวนการจิตศึกษาในการจัดการกิจกรรมการเรียนรู้หน่วยบูรณาการโดยใช้ร.ร.เป็นฐาน	กองการศึกษา / ร.ร.ในสังกัด
164	ฝึกอบรมหลักสูตรพัฒนาครูที่สอดคล้องกับมาตรฐานวิชาชีพสำหรับข้าราชการครูและบุคลากรทางการศึกษาของ อบจ.ศรีสะเกษ	- เพื่อพัฒนาครู บุคลากรทางการศึกษาในสังกัดให้สามารถดำเนินการจัดการเรียนการสอนเพื่อสนับสนุนการขับเคลื่อนการศึกษาประเทศไทย 4.0 ได้อย่างมีประสิทธิภาพ	- จัดอบรมให้ครู บุคลากรทางการศึกษาในสังกัด			2,000,000	2,000,000	2,000,000	- จำนวนโครงการ/กิจกรรมที่ดำเนินการเพิ่มขึ้น	- ครูและบุคลากรทางการศึกษามีชั่วโมงการพัฒนาตนเอง จากหลักสูตร - ได้นวัตกรรมและแนวทางในการจัดทำแฟ้มเพื่อประเมินวิทยฐานะ	กองการศึกษา / ร.ร.ในสังกัด
165	ค่ายวิชาการพัฒนาทักษะสู่การเรียนรู้สำหรับนักเรียนในสังกัด อบจ.ศรีสะเกษ	- เพื่อยกระดับผลสัมฤทธิ์ทางการเรียนและผลการสอบระดับชาติขั้นพื้นฐานของนักเรียนในสังกัด	- จัดกิจกรรมค่ายวิชาการ สอบคัดเลือกและกิจกรรมต่างๆ สำหรับนักเรียนในสังกัด			1,000,000	1,000,000	1,000,000	- จำนวนโครงการ/กิจกรรมที่ดำเนินการเพิ่มขึ้น	- นักเรียนในสังกัดมีผลสัมฤทธิ์ทางการเรียนและผลการทดสอบระดับชาติขั้นพื้นฐานสูงขึ้น - นักเรียนในสังกัดมีความรู้ความสามารถตามมาตรฐานหลักสูตรกำหนด	กองการศึกษา / ร.ร.ในสังกัด



รายละเอียดโครงการพัฒนา  
แผนพัฒนาท้องถิ่น (พ.ศ. 2561 - 2565)  
องค์การบริหารส่วนจังหวัดศรีสะเกษ

แบบ ผ.02

ก. ยุทธศาสตร์จังหวัดที่ 2 การเสริมสร้างภูมิคุ้มกันทางสังคมและคุณภาพชีวิตที่ดี

ข. ยุทธศาสตร์การพัฒนาขององค์กรปกครองส่วนท้องถิ่นในเขตจังหวัดที่ 2 การเสริมสร้างภูมิคุ้มกันทางสังคม และคุณภาพชีวิตที่ดี

4. ยุทธศาสตร์ที่ 4 การจัดการศึกษาท้องถิ่น

4.1 ด้าน บริการชุมชนและสังคม แผนงาน การศึกษา

ที่	โครงการ/กิจกรรม	วัตถุประสงค์	เป้าหมาย (ผลผลิตของโครงการ)	งบประมาณและที่ผ่านมา					ตัวชี้วัด (KPI)	ผลที่คาดว่าจะได้รับ	หน่วยงานรับผิดชอบหลัก
				2561 (บาท)	2562 (บาท)	2563 (บาท)	2564 (บาท)	2565 (บาท)			
166	ความร่วมมือทางวิชาการ เพื่อพัฒนาคุณภาพการศึกษา ร.ร.ในสังกัด	-เพื่อพัฒนาครูและบุคลากรทางการศึกษาของร.ร.ในสังกัดให้มีความสามารถ ในด้านการพัฒนาหลักสูตร และวางแผนการจัดการเรียนรู้ -เพื่อยกระดับผลสัมฤทธิ์ทางการเรียนและผลการทดสอบระดับชาติขั้นพื้นฐานให้สูงขึ้น	-จัดอบรม สัมมนา กิจกรรมสำหรับข้าราชการครูและบุคลากรทางการศึกษาในสังกัด			2,000,000	2,000,000	2,000,000	- จำนวนโครงการ/กิจกรรมที่ดำเนินการเพิ่มขึ้น	- ครูและบุคลากรทางการศึกษา มีความรู้ ความเข้าใจเกี่ยวกับเทคนิคการสอน สามารถนำความรู้มาประยุกต์ใช้ในการจัดการเรียนรู้	กองการศึกษา / ร.ร.ในสังกัด
167	อบรมพัฒนาศักยภาพผู้บริหารสถานศึกษาสู่ผู้บริหารมืออาชีพ	- เพื่อพัฒนาผู้บริหารสถานศึกษา และพัฒนาผู้เรียนให้เกิดทักษะ และเพิ่มพูนประสบการณ์ในการบริหารงานในสถานศึกษา	- จัดอบรม สัมมนา กิจกรรมสำหรับข้าราชการครูและบุคลากรทางการศึกษาในสังกัด			500,000	500,000	500,000	- จำนวนโครงการ/กิจกรรมที่ดำเนินการเพิ่มขึ้น	- ผู้บริหารสถานศึกษา เกิดทักษะในการบริหารงานทางการศึกษา	กองการศึกษา / ร.ร.ในสังกัด

รายละเอียดโครงการพัฒนา  
แผนพัฒนาท้องถิ่น (พ.ศ. 2561 - 2565)  
องค์การบริหารส่วนจังหวัดศรีสะเกษ

แบบ ผ.02

ก. ยุทธศาสตร์จังหวัดที่ 2 การเสริมสร้างภูมิคุ้มกันทางสังคมและคุณภาพชีวิตที่ดี

ข. ยุทธศาสตร์การพัฒนาขององค์กรปกครองส่วนท้องถิ่นในเขตจังหวัดที่ 2 การเสริมสร้างภูมิคุ้มกันทางสังคม และคุณภาพชีวิตที่ดี

4. ยุทธศาสตร์ที่ 4 การจัดการศึกษาท้องถิ่น

4.1 ด้าน บริการชุมชนและสังคม แผนงาน การศึกษา

ที่	โครงการ/กิจกรรม	วัตถุประสงค์	เป้าหมาย (ผลผลิตของโครงการ)	งบประมาณและที่ผ่านมา					ตัวชี้วัด (KPI)	ผลที่คาดว่าจะได้รับ	หน่วยงานรับผิดชอบหลัก
				2561 (บาท)	2562 (บาท)	2563 (บาท)	2564 (บาท)	2565 (บาท)			
168	พัฒนาหลักสูตรสถานศึกษา ร.ร.ในสังกัด อบจ.ศรีสะเกษ	- เพื่อพัฒนา/ปรับปรุง/แก้ไข/สร้างหลักสูตรสถานศึกษา/หลักสูตรท้องถิ่นที่มีประสิทธิภาพ	- จัดอบรม ประชุม นิเทศครูและบุคลากรทางการศึกษา ร.ร.ในสังกัด - ร.ร.ในสังกัดทุกแห่ง มีการอบรม/สัมมนาเพื่อพัฒนาหลักสูตรสถานศึกษาเป็นประจำทุกปีการศึกษา			50,000	50,000	50,000	- จำนวนโครงการ/กิจกรรมที่ดำเนินการเพิ่มขึ้น	- ร.ร.ในสังกัดได้รับการนิเทศ การวางแผน มีการสรุปผลการจัดทำหลักสูตรสถานศึกษา	กองการศึกษา / ร.ร.ในสังกัด
169	ขับเคลื่อนกิจกรรมน้อมนำหลักปรัชญาของเศรษฐกิจพอเพียงสู่สถานศึกษา ร.ร.ในสังกัด อบจ.ศรีสะเกษ	- เพื่อน้อมนำหลักปรัชญาของเศรษฐกิจพอเพียงไปปรับใช้ในสถานศึกษา	- จัดอบรม ประชุม นิเทศครูและบุคลากรทางการศึกษา ร.ร.ในสังกัด - ร.ร.ในสังกัดทุกแห่ง มีการอบรม/สัมมนาเพื่อพัฒนาหลักสูตรสถานศึกษาเป็นประจำทุกปีการศึกษา			200,000	200,000	200,000	- จำนวนโครงการ/กิจกรรมที่ดำเนินการเพิ่มขึ้น	- เพื่อให้ครู บุคลากรทางการศึกษาและนักเรียนได้นำหลักปรัชญาเศรษฐกิจพอเพียงมาปรับใช้ในสถานศึกษาและชีวิต	กองการศึกษา / ร.ร.ในสังกัด

รายละเอียดโครงการพัฒนา  
แผนพัฒนาท้องถิ่น (พ.ศ. 2561 - 2565)  
องค์การบริหารส่วนจังหวัดศรีสะเกษ

แบบ ผ.02

ก. ยุทธศาสตร์จังหวัดที่ 2 การเสริมสร้างภูมิคุ้มกันทางสังคมและคุณภาพชีวิตที่ดี

ข. ยุทธศาสตร์การพัฒนาขององค์กรปกครองส่วนท้องถิ่นในเขตจังหวัดที่ 2 การเสริมสร้างภูมิคุ้มกันทางสังคม และคุณภาพชีวิตที่ดี

4. ยุทธศาสตร์ที่ 4 การจัดการศึกษาท้องถิ่น

4.1 ด้าน บริการชุมชนและสังคม แผนงาน การศึกษา

ที่	โครงการ/กิจกรรม	วัตถุประสงค์	เป้าหมาย (ผลผลิตของโครงการ)	งบประมาณและที่ผ่านมา					ตัวชี้วัด (KPI)	ผลที่คาดว่าจะได้รับ	หน่วยงานรับผิดชอบหลัก
				2561 (บาท)	2562 (บาท)	2563 (บาท)	2564 (บาท)	2565 (บาท)			
170	ขับเคลื่อนการจัดกิจกรรมเพิ่มเวลารู้ มีความสุข สนุกกับ 4H ร.ร. ในสังกัด อบจ.ศรีสะเกษ	- เพื่อประชุม/นิเทศ/จัดแสดงผลงานเพื่อขับเคลื่อนการจัดกิจกรรมเพิ่มเวลารู้ มีความสุข สนุกกับ 4H สำหรับผู้บริหาร ครูในสังกัด	- จัดประชุม นิเทศ จัดกิจกรรม จัดแสดงผลงาน สำหรับข้าราชการครูและบุคลากรทางการศึกษา ในสังกัด			200,000	200,000	100,000	- จำนวนโครงการ/กิจกรรมที่ดำเนินการเพิ่มขึ้น	- ร.ร.ในสังกัดมีการวางแผนการดำเนินการจัดกิจกรรมเพิ่มเวลารู้ มีความสุข สนุกกับ 4H	กองการศึกษา / ร.ร.ในสังกัด
171	พัฒนาระบบการประกันคุณภาพการศึกษา ร.ร.ในสังกัด อบจ.ศรีสะเกษ	- เพื่อประชุม นิเทศ ติดตามเกี่ยวกับระบบการประกันคุณภาพการศึกษาสำหรับผู้บริหาร ครู ร.ร.ในสังกัด	- จัดประชุม นิเทศ จัดกิจกรรม สำหรับข้าราชการครูและบุคลากรทางการศึกษา ในสังกัด			50,000	50,000	50,000	- จำนวนโครงการ/กิจกรรมที่ดำเนินการเพิ่มขึ้น	- ร.ร.ในสังกัดมีการวางแผนได้รับการนิเทศ ติดตาม และมีสรุปผลการพัฒนาระบบการประกันคุณภาพการศึกษาของร.ร.ในสังกัด	กองการศึกษา / ร.ร.ในสังกัด
172	ค่ายวิชาการเพื่อพัฒนาศักยภาพผู้เรียนสำหรับนักเรียนสังกัด อบท.	- เพื่อจัดค่ายวิชาการ จัดกิจกรรมที่เป็นการส่งเสริมการเรียนรู้ การสอนในทุกกลุ่มสาระการเรียนรู้ - เพื่อเพิ่มผลสัมฤทธิ์ทางการเรียน และเพิ่มแนวทางการศึกษาเรียนรู้ของนักเรียน	- จัดค่ายวิชาการ จัดกิจกรรมที่ส่งเสริมการเรียนรู้สำหรับผู้เรียน			1,000,000	1,000,000	1,000,000	- จำนวนโครงการ/กิจกรรมที่ดำเนินการเพิ่มขึ้น	- นักเรียนมีผลสัมฤทธิ์ทางการเรียนเพิ่มขึ้น - นักเรียนสามารถพัฒนาตนเองตามศักยภาพได้อย่างมีประสิทธิภาพ	กองการศึกษา / ร.ร.ในสังกัด

รายละเอียดโครงการพัฒนา  
แผนพัฒนาท้องถิ่น (พ.ศ. 2561 - 2565)  
องค์การบริหารส่วนจังหวัดศรีสะเกษ

แบบ ผ.02

ก. ยุทธศาสตร์จังหวัดที่ 2 การเสริมสร้างภูมิคุ้มกันทางสังคมและคุณภาพชีวิตที่ดี

ข. ยุทธศาสตร์การพัฒนาขององค์กรปกครองส่วนท้องถิ่นในเขตจังหวัดที่ 2 การเสริมสร้างภูมิคุ้มกันทางสังคม และคุณภาพชีวิตที่ดี

4. ยุทธศาสตร์ที่ 4 การจัดการศึกษาท้องถิ่น

4.1 ด้าน บริการชุมชนและสังคม แผนงาน การศึกษา

ที่	โครงการ/กิจกรรม	วัตถุประสงค์	เป้าหมาย (ผลผลิตของโครงการ)	งบประมาณและที่ผ่านมา					ตัวชี้วัด (KPI)	ผลที่คาดว่าจะได้รับ	หน่วยงานรับผิดชอบหลัก
				2561 (บาท)	2562 (บาท)	2563 (บาท)	2564 (บาท)	2565 (บาท)			
173	อบรมเชิงปฏิบัติการการจัดทำแผนพัฒนาการศึกษาท้องถิ่น	- เพื่อให้ผู้เข้ารับการอบรมได้ทราบกรอบแผนพัฒนาการศึกษาของ อบจ.ศรีสะเกษ - เพื่อให้องค์กรต่าง ๆ ได้มีส่วนร่วมในการจัดทำแผนพัฒนาการศึกษา อบจ.ศรีสะเกษ	- จัดประชุม อบรม สัมมนา จัดกิจกรรมในการจัดทำแผนพัฒนาการศึกษา ของ อบจ.ศรีสะเกษ			500,000	500,000	500,000	- จำนวนโครงการ/กิจกรรมที่ดำเนินการเพิ่มขึ้น	- ผู้มีส่วนร่วมทุกภาคส่วนทราบกรอบแผนพัฒนาการศึกษาของ อบจ.ศรีสะเกษ	กองการศึกษา / ร.ร.ในสังกัด
174	พัฒนาระบบวัดและประเมินผลเพื่อยกระดับผลสัมฤทธิ์ทางการเรียนของผู้เรียนในสังกัด อบจ.ศรีสะเกษ	- เพื่อพัฒนาระบบงานวัดและประเมินผล ร.ร.ในสังกัด - เพื่อยกระดับผลสัมฤทธิ์ทางการเรียนของผู้เรียนในสังกัด อบจ.ศรีสะเกษ	- จัดประชุม อบรม นิเทศ ติดตาม จัดกิจกรรมในการวัดและประเมินผลฯ			450,000	450,000	450,000	- จำนวนโครงการ/กิจกรรมที่ดำเนินการเพิ่มขึ้น	- ผลการทดสอบระดับชาติขั้นพื้นฐาน ชั้นป.3 ป.6 และ ม.3 เพิ่มขึ้น - ร.ร.จัดกิจกรรมการเรียนรู้อย่างเป็นระบบ	กองการศึกษา / ร.ร.ในสังกัด
175	มุ่งสร้างสำนึกไทย "โตไปไม่โกง" เพื่อพัฒนาคุณลักษณะที่พึงประสงค์ของผู้เรียนในสังกัด อบจ.ศรีสะเกษ	- เพื่อส่งเสริมให้ข้าราชการครูและบุคลากรทางการศึกษาได้ออกแบบกิจกรรมที่ส่งเสริมคุณลักษณะ 5 ประการของหลักสูตรโตไปไม่โกง	- จัดประชุม อบรม สัมมนา นิเทศบุคลากรทางการศึกษา และข้าราชการครูในสังกัด			500,000	500,000	500,000	- จำนวนโครงการ/กิจกรรมที่ดำเนินการเพิ่มขึ้น	- ครูและบุคลากรทางการศึกษาได้พัฒนาความคิดสร้างสรรค์ใช้ความรู้ความสามารถในการสร้างผลงานกิจกรรมโตไปไม่โกง	กองการศึกษา / ร.ร.ในสังกัด

รายละเอียดโครงการพัฒนา  
แผนพัฒนาท้องถิ่น (พ.ศ. 2561 - 2565)  
องค์การบริหารส่วนจังหวัดศรีสะเกษ

แบบ ผ.02

ก. ยุทธศาสตร์จังหวัดที่ 2 การเสริมสร้างภูมิคุ้มกันทางสังคมและคุณภาพชีวิตที่ดี

ข. ยุทธศาสตร์การพัฒนาขององค์กรปกครองส่วนท้องถิ่นในเขตจังหวัดที่ 2 การเสริมสร้างภูมิคุ้มกันทางสังคม และคุณภาพชีวิตที่ดี

4. ยุทธศาสตร์ที่ 4 การจัดการศึกษาท้องถิ่น

4.1 ด้าน บริการชุมชนและสังคม แผนงาน การศึกษา

ที่	โครงการ/กิจกรรม	วัตถุประสงค์	เป้าหมาย (ผลผลิตของโครงการ)	งบประมาณและที่ผ่านมา					ตัวชี้วัด (KPI)	ผลที่คาดว่าจะได้รับ	หน่วยงานรับผิดชอบหลัก
				2561 (บาท)	2562 (บาท)	2563 (บาท)	2564 (บาท)	2565 (บาท)			
176	เปิดโลกอาชีพ	- เพื่อปลูกฝัง ปรับทัศนคติและมุมมองต่อการศึกษานักเรียนในสังกัด - เพื่อสร้างเข็มทิศในการเรียนรู้มุ่งอาชีพที่ใช่และสอดคล้องกับความต้องการของผู้เรียนในสังกัด	- จัดประชุม อบรม สัมมนา จัดกิจกรรม เพื่อสร้างเข็มทิศมุ่งสู่อาชีพในผู้เรียน			1,000,000	1,000,000	1,000,000	- จำนวนโครงการ/กิจกรรมที่ดำเนินการเพิ่มขึ้น	- เพื่อปลูกฝังปรับทัศนคติต่อการศึกษานักเรียน - เพื่อสร้างเข็มทิศมุ่งสู่อาชีพให้แก่ผู้เรียน	กองการศึกษา / ร.ร.ในสังกัด
177	พัฒนาศักยภาพข้าราชการครูและบุคลากรทางการศึกษาสังกัด อบจ.ศรีสะเกษ	- เพื่อจ่ายเป็นค่าใช้จ่ายในการจัดอบรม,ประชุม,สัมมนา ทั้งในระบบออนไลน์และออฟไลน์ หรือสมัครเข้าร่วมการฝึกอบรม - เพื่อให้ครูมีความพร้อมในการจัดการเรียนการสอนทั้ง 8 กลุ่มสาระอย่างต่อเนื่องและทันกับสถานการณ์ปัจจุบัน	- จัด/ส่ง ข้าราชการครูและบุคลากรทางการศึกษาในสังกัด ประชุม อบรม สัมมนา ทั้งในระบบออนไลน์และออฟไลน์ เพื่อเตรียมความพร้อมต่อการจัดการเรียนการสอนในโลกปัจจุบัน			1,500,000	1,500,000	1,500,000	- จำนวนโครงการ/กิจกรรมที่ดำเนินการเพิ่มขึ้น	- เพื่อพัฒนาศักยภาพข้าราชการครูและบุคลากรทางการศึกษาในสังกัดให้พร้อมต่อการจัดการเรียนการสอนในโลกปัจจุบัน	กองการศึกษา / ร.ร.ในสังกัด

รายละเอียดโครงการพัฒนา  
แผนพัฒนาท้องถิ่น (พ.ศ. 2561 - 2565)  
องค์การบริหารส่วนจังหวัดศรีสะเกษ

แบบ ผ.02

ก. ยุทธศาสตร์จังหวัดที่ 2 การเสริมสร้างภูมิคุ้มกันทางสังคมและคุณภาพชีวิตที่ดี

ข. ยุทธศาสตร์การพัฒนาขององค์กรปกครองส่วนท้องถิ่นในเขตจังหวัดที่ 2 การเสริมสร้างภูมิคุ้มกันทางสังคม และคุณภาพชีวิตที่ดี

4. ยุทธศาสตร์ที่ 4 การจัดการศึกษาท้องถิ่น

4.1 ด้าน บริการชุมชนและสังคม แผนงาน การศึกษา

ที่	โครงการ/กิจกรรม	วัตถุประสงค์	เป้าหมาย (ผลผลิตของโครงการ)	งบประมาณและที่ผ่านมา					ตัวชี้วัด (KPI)	ผลที่คาดว่าจะได้รับ	หน่วยงานรับผิดชอบหลัก
				2561 (บาท)	2562 (บาท)	2563 (บาท)	2564 (บาท)	2565 (บาท)			
178	ประกวดการกล่าวสุนทรพจน์กิจกรรมวันรัฐธรรมนูญ	- เพื่อจ่ายเป็นค่าใช้จ่ายในการจัดกิจกรรม อบรม ประชุม จัดกิจกรรมประกวด เพื่อพัฒนาทักษะด้านการสื่อสารและมีความรู้ ความเข้าใจและเห็นความสำคัญของวันรัฐธรรมนูญไทย พ.ศ.2560 สำหรับเยาวชนนักเรียน และประชาชนใน จ.ศรีสะเกษ	- จัดประกวด จัดกิจกรรม ประชุม อบรม สัมมนา สำหรับเยาวชน นักเรียนและประชาชนใน จ.ศรีสะเกษ เพื่อพัฒนาทักษะด้านการสื่อสารและมีความรู้ ความเข้าใจและเห็นความสำคัญของวันรัฐธรรมนูญไทย พ.ศ. 2560			200,000	200,000	200,000	- จำนวนโครงการ/กิจกรรมที่ดำเนินการเพิ่มขึ้น	- เพื่อพัฒนาเยาวชน นักเรียน ประชาชนใน จ.ศรีสะเกษ เกิดทักษะด้านการสื่อสารและมีความรู้ ความเข้าใจและเห็นความสำคัญของวันรัฐธรรมนูญไทย พ.ศ. 2560	กองการศึกษา / ร.ร.ในสังกัด
179	การประกวดคลิปวิดีโอภายใต้หัวข้อ "ฮีโร่ฮีโร่" ศรีสะเกษกันเอง อุทยานการเรียนรู้ศรีสะเกษ (SSK Park)	- เพื่อจ่ายเป็นค่าใช้จ่ายในการจัดกิจกรรม อบรม ประชุม จัดกิจกรรมประกวด เพื่อพัฒนาทักษะกระบวนการด้านการผลิตสื่อสร้างสรรค์ในรูปแบบคลิปวิดีโอและเห็นความสำคัญของศิลปวัฒนธรรม ภูมิปัญญาท้องถิ่น	- จัดประกวด จัดกิจกรรม อบรมประชุม สัมมนา สำหรับเยาวชนนักเรียน และประชาชนใน จ.ศรีสะเกษเพื่อพัฒนาทักษะกระบวนการด้านการผลิตสื่อสร้างสรรค์ในรูปแบบคลิปวิดีโอและเห็นความสำคัญของศิลปวัฒนธรรม ภูมิปัญญาท้องถิ่น			200,000	200,000	200,000	- จำนวนโครงการ/กิจกรรมที่ดำเนินการเพิ่มขึ้น	- เพื่อพัฒนาเยาวชน นักเรียน ประชาชนใน จ.ศรีสะเกษ เกิดทักษะการผลิตสื่อสร้างสรรค์ในรูปแบบคลิปวิดีโอ	กองการศึกษา / ร.ร.ในสังกัด

รายละเอียดโครงการพัฒนา  
แผนพัฒนาท้องถิ่น (พ.ศ. 2561 - 2565)

แบบ ผ.02

องค์การบริหารส่วนจังหวัดศรีสะเกษ

ก. ยุทธศาสตร์จังหวัดที่ 2 ส่งเสริมขีดความสามารถด้านการท่องเที่ยวและกีฬาสู่ความเป็นเลิศ

ข. ยุทธศาสตร์การพัฒนาขององค์กรปกครองส่วนท้องถิ่นในเขตจังหวัดที่ 2 การเสริมสร้างภูมิคุ้มกันทางสังคม และคุณภาพชีวิตที่ดี

4. ยุทธศาสตร์การจัดการศึกษาท้องถิ่น

4.2 ด้านบริการชุมชนและสังคม แผนงานเคหะและชุมชน

ที่	โครงการ/กิจกรรม	วัตถุประสงค์	เป้าหมาย (ผลผลิตของโครงการ)	งบประมาณและที่ผ่านมา					ตัวชี้วัด (KPI)	ผลที่คาดว่าจะได้รับ	หน่วยงานรับผิดชอบหลัก
				2561 (บาท)	2562 (บาท)	2563 (บาท)	2564 (บาท)	2565 (บาท)			
1	การพัฒนาองค์กรเพื่อสร้างความพร้อมในการจัดการศึกษา 1) ปรับปรุงสถานที่ปฏิบัติราชการกองการศึกษาฯ 2) ก่อสร้าง/ปรับปรุงสถานที่ปฏิบัติราชการ กองการศึกษาฯ	- เพื่อสร้างความพร้อมในการจัดการศึกษา	- ปรับปรุง สถานที่ปฏิบัติราชการ - ก่อสร้าง/ปรับปรุงสถานที่ปฏิบัติราชการ			5,000,000	5,000,000	5,000,000	- จำนวนสถานศึกษาที่ได้รับการปรับปรุงอย่างน้อย 1 แห่ง	อบจ.ศรีสะเกษ.มีศักยภาพในการจัดการศึกษามากยิ่งขึ้น	กองการศึกษา / ร.ร.ในสังกัด
2	การลงทุนเพื่อการศึกษา 1. ก่อสร้าง/ปรับปรุงอาคารเรียน อาคารประกอบ/ก่อสร้าง Infrastructure และสิ่งก่อสร้างอื่นๆ ที่จำเป็นให้แก่สถานศึกษา 1.1 ก่อสร้างอาคารเรียน แบบ 4/12 1.2 ก่อสร้างอาคารเรียน แบบ 3/12	- เพื่อให้ ร.ร.มีอาคารเรียน อาคารประกอบ Infra-structure และสิ่งก่อสร้างอื่นๆ ที่จำเป็นสำหรับการจัดการศึกษา - เพื่อให้ ร.ร.มีอาคารเรียน/ใช้ในการจัดการศึกษา	- ก่อสร้าง/ปรับปรุงอาคารเรียน อาคารประกอบ /ก่อสร้าง Infrastructure และสิ่งก่อสร้างอื่น ๆ จำเป็น - ก่อสร้างอาคารเรียน แบบ4/12 เพื่อใช้ในการจัดการศึกษา จำนวน 39 แห่ง * - ก่อสร้างอาคารเรียน แบบ3/12 เพื่อใช้ในการจัดการศึกษา จำนวน 39 แห่ง *			396,786,000	396,786,000	396,786,000	- จำนวนร.ร.ที่มีการก่อสร้าง ซ่อมแซมอาคารเรียนและอาคารประกอบอย่างน้อย 10 แห่ง	- ร.ร.มีอาคารและสิ่งก่อสร้าง Infrastructure ที่พร้อมสำหรับการจัดการศึกษา	กองการศึกษา / ร.ร.ในสังกัด

รายละเอียดโครงการพัฒนา  
แผนพัฒนาท้องถิ่น (พ.ศ. 2561 - 2565)  
องค์การบริหารส่วนจังหวัดศรีสะเกษ

แบบ ผ.02

ก. ยุทธศาสตร์จังหวัดที่ 2 ส่งเสริมขีดความสามารถด้านการท่องเที่ยวและกีฬาสู่ความเป็นเลิศ

ข. ยุทธศาสตร์การพัฒนาขององค์กรปกครองส่วนท้องถิ่นในเขตจังหวัดที่ 2 การเสริมสร้างภูมิคุ้มกันทางสังคม และคุณภาพชีวิตที่ดี

4. ยุทธศาสตร์การจัดการศึกษาท้องถิ่น

4.2 ด้านบริการชุมชนและสังคม แผนงานคณะและชุมชน

ที่	โครงการ/กิจกรรม	วัตถุประสงค์	เป้าหมาย (ผลผลิตของโครงการ)	งบประมาณและที่ผ่านมา					ตัวชี้วัด (KPI)	ผลที่คาดว่าจะได้รับ	หน่วยงานรับผิดชอบหลัก
				2561 (บาท)	2562 (บาท)	2563 (บาท)	2564 (บาท)	2565 (บาท)			
	2.ก่อสร้าง/ปรับปรุงสภาพแวดล้อม/ภูมิทัศน์สถานศึกษาในสังกัด	- เพื่อปรับปรุงสภาพแวดล้อม/ภูมิทัศน์ของสถานศึกษาในสังกัด	- ปรับปรุงสภาพแวดล้อม/ภูมิทัศน์ของร.ร.ในสังกัด จำนวน 5 แห่ง/ปี			2,500,000	2,500,000	2,500,000	- จำนวน ร.ร.ที่มี การปรับปรุงสภาพแวดล้อม จำนวน 5 แห่ง/ปี	- ร.ร.มีสภาพแวดล้อม ภูมิทัศน์ที่น่าอยู่ นำเรียนเอื้อต่อการจัดการเรียน การสอน	
	2.1 ก่อสร้างสนามเด็กเล่น สร้างปัญหาตามโครงการส่งเสริมการเรียนรู้เด็กปฐมวัยท้องถิ่นไทย ผ่านการเล่น ให้แก่	- เพื่อให้นักเรียนมีพัฒนาการ สมบูรณ์ตามวัยครบ 4 ด้าน ผ่านการเล่นสนามเด็กเล่น สร้างปัญหา	- ก่อสร้างสนามเด็กเล่นสร้าง ปัญหา จำนวน 4 ร.ร.ๆ ละ 100,000 บาท			400,000	400,000	400,000	- ร้อยละของจำนวน นักเรียนมีการพัฒนา ทั้ง 4 ด้าน	- นักเรียนมีพัฒนาการครบ ทั้ง 4 ด้าน	กองการ ศึกษาฯ / ร.ร.ในสังกัด
	- ร.ร.บ้านสิริขุณหาดู - ร.ร.เพ็ญนาม - ร.ร.บ้านปราสาท - ร.ร.บ้านเปือยนาสูง										
	2.2 ซ่อมแซมฟุตบอลบาสและทางระบายน้ำ ร.ร.โนนปูนวิทยาคม	- เพื่อแก้ปัญหาหน้าท่วมขัง บริเวณถนนและฟุตบอลบาส บริเวณ ร.ร.	- ซ่อมแซม ปรับปรุง ฟุตบอลบาส แบนะทางระบายน้ำสำหรับ ร.ร.โนนปูนวิทยาคม			62,100	62,100	62,100	- จำนวนร.ร.ที่ได้รับ งบประมาณสนับสนุน	- นักเรียน ผู้ปกครอง ครู ได้รับความสะดวกในการ รับ-ส่งบุตรหลาน	กองการ ศึกษาฯ / ร.ร.ในสังกัด



รายละเอียดโครงการพัฒนา  
แผนพัฒนาท้องถิ่น (พ.ศ. 2561 - 2565)  
องค์การบริหารส่วนจังหวัดศรีสะเกษ

แบบ ผ.02

ก. ยุทธศาสตร์จังหวัดที่ 2 ส่งเสริมขีดความสามารถด้านการท่องเที่ยวและกีฬาสู่ความเป็นเลิศ

ข. ยุทธศาสตร์การพัฒนาขององค์กรปกครองส่วนท้องถิ่นในเขตจังหวัดที่ 2 การเสริมสร้างภูมิคุ้มกันทางสังคม และคุณภาพชีวิตที่ดี

4. ยุทธศาสตร์การจัดการศึกษาท้องถิ่น

4.2 ด้านบริการชุมชนและสังคม แผนงานคณะและชุมชน

ที่	โครงการ/กิจกรรม	วัตถุประสงค์	เป้าหมาย (ผลผลิตของโครงการ)	งบประมาณและที่ผ่านมา					ตัวชี้วัด (KPI)	ผลที่คาดว่าจะได้รับ	หน่วยงานรับผิดชอบหลัก	
				2561 (บาท)	2562 (บาท)	2563 (บาท)	2564 (บาท)	2565 (บาท)				
3.	ก่อสร้าง/ซ่อมปรับปรุงอาคารประกอบ/อาคารอเนกประสงค์ / ห้องน้ำให้แก่สถานศึกษาในสังกัด	- เพื่อปรับปรุงอาคารเรียน/อาคารอเนกประสงค์/อาคารประกอบ/ห้องน้ำสถานศึกษาในสังกัด	- ปรับปรุงอาคารเรียน/อาคารประกอบของ ร.ร. ในสังกัดทั้ง 39 แห่ง *						- จำนวน ร.ร.ที่มีการก่อสร้าง ซ่อมแซมอาคารเรียนและอาคารประกอบทั้ง 39 แห่ง *	- ร.ร.มีสภาพแวดล้อมภูมิทัศน์ที่ปลอดภัย น่าดู น่าอยู่ น่าเรียน เอื้อต่อการจัดการเรียนการสอน	กองการศึกษา / ร.ร.ในสังกัด	
3.1	ก่อสร้างอาคารประกอบ (ห้องน้ำ)	- เพื่อให้ ร.ร.มีอาคารเรียน/อาคารประกอบ /บ้านพักครู/อาคารอเนกประสงค์/ใช้ในการจัดการศึกษา	- ก่อสร้างอาคารประกอบ (ห้องส้วม) ชายและหญิง จำนวน 39 แห่ง. *			47,200,000	47,200,000	47,200,000				
3.2	ก่อสร้างอาคารอเนกประสงค์	- เพื่อสุขอนามัยที่ดีแก่นักเรียน	- เพื่อให้ร.ร.มีอาคารเรียน/อาคารประกอบ /บ้านพักครู/อาคารอเนกประสงค์ใช้ในการจัดการศึกษา	- ก่อสร้างอาคารอเนกประสงค์เพื่อใช้ในการจัดการศึกษา			300,000,000	300,000,000	300,000,000	จำนวนอาคารเรียน/บ้านพักครู/อาคารประกอบ/อาคารอเนกประสงค์ จำนวน 39 แห่ง *	มีอาคารเรียน/บ้านพักครู/อาคารประกอบ/อาคารอเนกประสงค์ที่พร้อมสำหรับจัดการศึกษา	กองการศึกษา / ร.ร.ในสังกัด
										- สร้างความปลอดภัยให้กับครูในสังกัด		
										- สร้างสุขอนามัยที่ดีให้กับนักเรียนในสังกัด		

รายละเอียดโครงการพัฒนา  
แผนพัฒนาท้องถิ่น (พ.ศ. 2561 - 2565)

แบบ ผ.02

องค์การบริหารส่วนจังหวัดศรีสะเกษ

ก. ยุทธศาสตร์จังหวัดที่ 2 ส่งเสริมขีดความสามารถด้านการท่องเที่ยวและกีฬาสู่ความเป็นเลิศ

ข. ยุทธศาสตร์การพัฒนาขององค์กรปกครองส่วนท้องถิ่นในเขตจังหวัดที่ 2 การเสริมสร้างภูมิคุ้มกันทางสังคม และคุณภาพชีวิตที่ดี

4. ยุทธศาสตร์การจัดการศึกษาท้องถิ่น

4.2 ด้านบริการชุมชนและสังคม แผนงานเคหะและชุมชน

ที่	โครงการ/กิจกรรม	วัตถุประสงค์	เป้าหมาย (ผลผลิตของโครงการ)	งบประมาณและที่ผ่านมา					ตัวชี้วัด (KPI)	ผลที่คาดว่าจะได้รับ	หน่วยงานรับผิดชอบหลัก
				2561 (บาท)	2562 (บาท)	2563 (บาท)	2564 (บาท)	2565 (บาท)			
3.3	ก่อสร้างอาคารประกอบ (โรงอาหาร)	- เพื่อให้ ร.ร.มีอาคารเรียน/อาคารประกอบ /บ้านพักครู/อาคารอเนกประสงค์ใช้ในการจัดการศึกษา	- ก่อสร้างอาคารอเนกประสงค์เพื่อใช้ในการจัดการศึกษา จำนวน 36 แห่ง *				130,000,000	130,000,000	บ้านพักครู อาคารประกอบ/อาคารอเนกประสงค์ จำนวน 36 แห่ง *	/อาคารอเนกประสงค์ที่พร้อมสำหรับจัดการศึกษา - สร้างความปลอดภัยให้กับครูในสังกัด - สร้างสุขอนามัยที่ดีให้กับนักเรียนในสังกัด	กองการศึกษา / ร.ร.ในสังกัด
3.4	ก่อสร้างอาคารประกอบ (โรงฝึกงาน)	- เพื่อให้ร.ร.มีอาคารเรียน/อาคารประกอบ /บ้านพักครู/อาคารอเนกประสงค์ใช้ในการจัดการศึกษา	- ก่อสร้างอาคารอเนกประสงค์เพื่อใช้ในการจัดการศึกษา จำนวน 39 แห่ง *			118,000,000	118,000,000	118,000,000	บ้านพักครู อาคารประกอบ/อาคารอเนกประสงค์ จำนวน 39 แห่ง *	/อาคารอเนกประสงค์ที่พร้อมสำหรับจัดการศึกษา - สร้างความปลอดภัยให้กับครูในสังกัด - สร้างสุขอนามัยที่ดีให้กับนักเรียนในสังกัด	กองการศึกษา / ร.ร.ในสังกัด
4.	การจัดทำรั้ว ป้ายชื่อ เสาธง และประตู ร.ร.	- เพื่อให้ ร.ร.มีสภาพแวดล้อมที่ดีปลอดภัย	- จัดทำรั้ว ป้ายชื่อ เสาธงหรือประตู ร.ร.ให้แก่ ร.ร.ในสังกัด จำนวน 39 แห่ง *			2,500,000	2,500,000	2,500,000	- จำนวนร.ร.ที่มีการจัดทำรั้ว ป้ายชื่อ เสาธงอย่างน้อย 5 แห่ง/ปี	- ร.ร.มีสภาพแวดล้อมที่ปลอดภัย น่าดู น่าอยู่น่าเรียน เอื้อต่อการจัดการเรียนการสอน	

รายละเอียดโครงการพัฒนา  
แผนพัฒนาท้องถิ่น (พ.ศ. 2561 - 2565)

แบบ ผ.02

องค์การบริหารส่วนจังหวัดศรีสะเกษ

ก. ยุทธศาสตร์จังหวัดที่ 2 ส่งเสริมขีดความสามารถด้านการท่องเที่ยวและกีฬาสู่ความเป็นเลิศ

ข. ยุทธศาสตร์การพัฒนาขององค์กรปกครองส่วนท้องถิ่นในเขตจังหวัดที่ 2 การเสริมสร้างภูมิคุ้มกันทางสังคม และคุณภาพชีวิตที่ดี

4. ยุทธศาสตร์การจัดการศึกษาท้องถิ่น

4.2 ด้านบริการชุมชนและสังคม แผนงานเคหะและชุมชน

ที่	โครงการ/กิจกรรม	วัตถุประสงค์	เป้าหมาย (ผลผลิตของโครงการ)	งบประมาณและที่ผ่านมา					ตัวชี้วัด (KPI)	ผลที่คาดว่าจะได้รับ	หน่วยงานรับผิดชอบหลัก
				2561 (บาท)	2562 (บาท)	2563 (บาท)	2564 (บาท)	2565 (บาท)			
5.1	ก่อสร้าง/ปรับปรุงซ่อมแซมบ้านพักครูให้แก่สถานศึกษา	- เพื่อให้ครูมีบ้านพักครูที่มีความปลอดภัยและเป็นขวัญกำลังใจให้ครูปฏิบัติงานได้อย่างมีประสิทธิภาพ - เพื่อให้ร.ร.มีอาคารเรียน/อาคารประกอบ /บ้านพักครู/อาคารอเนกประสงค์ใช้ในการจัดการศึกษา	- ก่อสร้าง/ซ่อมแซม/ปรับปรุงบ้านพักครูให้แก่ ร.ร.ในสังกัดทั้ง 39 แห่ง * จำนวน 2 หลังๆ ละ 584,000 บาท - ก่อสร้างอาคารอเนกประสงค์เพื่อใช้ในการจัดการศึกษาจำนวน 39 แห่ง *			1,200,000	1,200,000	1,200,000	- จำนวนครูที่ได้รับสวัสดิการบ้านพักครู  บ้านพักครู อาคารอเนกประสงค์ จำนวน 39 แห่ง *	- ครูมีความปลอดภัย มีขวัญกำลังใจในการปฏิบัติงาน  - นักเรียนและครูมีอาคารอเนกประสงค์ที่พร้อมสำหรับจัดการศึกษา	กองการศึกษา / ร.ร.ในสังกัด
5.1	ซ่อมแซมบ้านพักครูและอาคารเรียนชั่วคราวกิ่งถาวร ร.ร.โนนปูนวิทยาคม	- เพื่อพัฒนาปรับปรุงซ่อมแซมบ้านพักครูและอาคารเรียนกิ่งถาวรที่ชำรุดทรุดโทรมหรืออยู่ในภาวะเสี่ยง ให้เกิดความปลอดภัยสูงสุด	- ก่อสร้าง ปรับปรุง ซ่อมแซมบ้านพักครูและอาคารเรียนกิ่งถาวรสำหรับ ร.ร.โนนปูนวิทยาคม			430,000	430,000	430,000	- จำนวน ร.ร.ที่ได้รับงบประมาณสนับสนุน	- ครูและนักเรียนมีความปลอดภัยและบรรยากาศที่เอื้อต่อการเรียนการสอน	กองการศึกษา / ร.ร.ในสังกัด
6.	ก่อสร้างถนนคอนกรีตภายใน ร.ร.	- เพื่อให้ ร.ร.มีถนนคอนกรีตใช้ในการสัญจรภายใน ร.ร. - เพื่อปรับปรุงภูมิทัศน์ถนนภายในร.ร.ให้สะดวกต่อการสัญจรและทำกิจกรรมต่างๆ	- ก่อสร้างถนนคอนกรีตภายใน ร.ร.ในสังกัด			1,000,000	1,000,000	1,000,000	- จำนวนร.ร.ที่ได้รับงบประมาณสนับสนุนการสร้างถนนคอนกรีตภายใน ร.ร.	- นักเรียนและครูมีถนนในการสัญจรใน ร.ร.ทำให้เกิดความสะดวก ปลอดภัย	

รายละเอียดโครงการพัฒนา  
แผนพัฒนาท้องถิ่น (พ.ศ. 2561 - 2565)  
องค์การบริหารส่วนจังหวัดศรีสะเกษ

แบบ ผ.02

ก. ยุทธศาสตร์จังหวัดที่ 2 ส่งเสริมขีดความสามารถด้านการท่องเที่ยวและกีฬาสู่ความเป็นเลิศ

ข. ยุทธศาสตร์การพัฒนาขององค์กรปกครองส่วนท้องถิ่นในเขตจังหวัดที่ 2 การเสริมสร้างภูมิคุ้มกันทางสังคม และคุณภาพชีวิตที่ดี

4. ยุทธศาสตร์การจัดการศึกษาท้องถิ่น

4.2 ด้านบริการชุมชนและสังคม แผนงานคณะและชุมชน

ที่	โครงการ/กิจกรรม	วัตถุประสงค์	เป้าหมาย (ผลผลิตของโครงการ)	งบประมาณและที่ผ่านมา					ตัวชี้วัด (KPI)	ผลที่คาดว่าจะได้รับ	หน่วยงานรับผิดชอบหลัก
				2561 (บาท)	2562 (บาท)	2563 (บาท)	2564 (บาท)	2565 (บาท)			
3	ซ่อมบำรุงงานอาคารสถานที่ อุทยานการเรียนรู้ศรีสะเกษ (SSK Park)	- เพื่อปรับปรุงภูมิทัศน์และ บรรยากาศภายในอุทยานการ เรียนรู้ศรีสะเกษ (SSK Park) ให้นำเข้าใช้บริการ - เพื่อพัฒนาพื้นที่ให้เป็นแหล่ง เรียนรู้ของครู นักเรียน ประชาชนที่มาใช้บริการ - เพื่อปรับปรุง ซ่อมแซมอาคาร ให้มีความมั่นคง แข็งแรง ปลอดภัยและใช้งานได้อย่าง เต็มประสิทธิภาพ	- ปรับปรุง ซ่อมแซมอาคาร อุทยานการเรียนรู้ (SSK Park) ให้ปลอดภัยและใช้งานได้เต็ม ประสิทธิภาพ - มีแหล่งเรียนรู้ที่เอื้อต่อการ เรียนรู้ให้แก่ครู นักเรียน ประชาชนที่มาใช้บริการ			1,500,000	1,500,000	1,500,000	- จำนวนสถานที่หรือพื้นที่/ แห่งที่ได้รับการส่งเสริม/ สนับสนุนเพิ่มขึ้น - ร้อยละของงบประมาณ ที่จัดสรรเพิ่มขึ้น - ร้อยละของผู้มาใช้บริการ เพิ่มขึ้น	- อุทยานการเรียนรู้ศรีสะเกษ (SSK Park) สะอาด ร่มรื่น ภูมิทัศน์สวยงามอยู่เสมอ - อุทยานการเรียนรู้ศรีสะเกษ (SSK Park) มีการดำเนินงาน และมีข้อมูลที่แสดงความ ตระหนักนำไปสู่มาตรฐาน คุณภาพ	กองการ ศึกษา /

\* ร.ร.ร่วมโพธิ์วิทยา ร.ร.กันทรอมวิทาศยาม ร.ร.โพธิ์บึงวิทาศยาม ร.ร.ตระกาศประชาสามัคคี ร.ร.ไตรมิตร ร.ร.หนองหว้าประชาสรรค์ ร.ร.โพธิ์ธรรมคุณวิทยา ร.ร.โพธิ์วงศ์วิทยา ร.ร.บุญขจรศิริวิทย์ ร.ร.สายธารวิทยา ร.ร.ขุนหาญวิทาศาสตร์  
ร.ร.ศรีแก้วพิทยา ร.ร.ประชาพัฒนศึกษา ร.ร.โนนปูนวิทาศยาม ร.ร.กุดเสลาวิทยา ร.ร.โพธิ์ธาตุประชาสรรค์ ร.ร.ปรีอใหญ่วิทาศบาลลังก์ ร.ร.ดงรักวิทยา ร.ร.แวงแก้ววิทยา ร.ร.กระดุมทองวิทยา ร.ร.บกวิทาศยาม ร.ร.ราชสีไศล  
ร.ร.โคกสะอาดวิทาศยาม ร.ร.พรานวิบูลวิทาศยาม ร.ร.นาแก้ววิทยา ร.ร.หนองถ่มวิทาศยาม ร.ร.ผักแพววิทยา ร.ร.หวายคำวิทยา ร.ร.เมืองจันทร์วิทาศยาม ร.ร.เมืองแคนวิทาศยาม ร.ร.ด่านอุดมศึกษา ร.ร.หนองท่มศรีสำราญ ร.ร.ศิลาลาดวิทาศยาม  
ร.ร.จิกสังข์ทองวิทาศยาม ร.ร.บ้านสิริขุณาญ ร.ร.บ้านเปือยนาสูง ร.ร.บ้านเพียนาม ร.ร.บ้านปราสาท ร.ร.โพธิ์ศรีสุวรรณวิทาศยาม

รายละเอียดโครงการพัฒนา  
แผนพัฒนาท้องถิ่น (พ.ศ. 2561 - 2565)  
องค์การบริหารส่วนจังหวัดศรีสะเกษ

แบบ ผ.02

ก. ยุทธศาสตร์จังหวัดที่ 2 การเสริมสร้างภูมิคุ้มกันทางสังคมและคุณภาพชีวิตที่ดี

ข. ยุทธศาสตร์การพัฒนาขององค์กรปกครองส่วนท้องถิ่นในเขตจังหวัดที่ 2 การสร้างภูมิคุ้มกันและคุณภาพชีวิตที่ดี

5. ยุทธศาสตร์ที่ 5 การพัฒนาองค์กร

5.1 ด้านบริหารทั่วไป แผนงานบริหารงานทั่วไป

ที่	โครงการ/กิจกรรม	วัตถุประสงค์	เป้าหมาย (ผลผลิตของโครงการ)	งบประมาณและที่ผ่านมา					ตัวชี้วัด (KPI)	ผลที่คาดว่าจะได้รับ	หน่วยงาน รับผิดชอบ หลัก
				2561 (บาท)	2562 (บาท)	2563 (บาท)	2564 (บาท)	2565 (บาท)			
1	งบบุคลากร 1) เงินเดือน - เงินเดือนผู้บริหาร อบจ. - เงินค่าตอบแทนประจำตำแหน่ง ผู้บริหาร อบจ. - เงินค่าตอบแทนพิเศษ ผู้บริหาร อบจ. - เงินเดือนเลขานุการนายก อบจ. - เงินเดือนที่ปรึกษานายก อบจ. - เงินเดือนข้าราชการ อบจ.  - เงินค่าตอบแทนประธาน/ รองประธานสภา อบจ. และสมาชิก สภา อบจ.	- เพื่อตั้งจ่ายเป็นค่าเงินเดือน บุคลากรของ อบจ.ศก.	คณะผู้บริหาร อบจ. คณะผู้บริหาร อบจ. คณะผู้บริหาร อบจ. เลขานุการนายก อบจ. ที่ปรึกษานายก อบจ. ข้าราชการ อบจ. ศก.  ประธาน/รองประธานและ สมาชิกสภา อบจ.			1,800,000 400,000 400,000 500,000 600,000 50,000,000 9,000,000	1,800,000 400,000 400,000 500,000 600,000 70,000,000 9,000,000	1,800,000 400,000 400,000 500,000 600,000 75,000,000 9,000,000	- อบจ.ศก.สามารถ ดำเนินงานเป็นไปตาม หนังสือสั่งการ ระเบียบ และข้อกำหนด ที่เกี่ยวข้อง	- อบจ.ศก.มีงบประมาณ ใช้จ่ายเป็นไปตามกฎหมาย/ ระเบียบ/หนังสือสั่งการที่ เกี่ยวข้อง	สป.อบจ.           ทุกสำนัก/ ทุกกอง กองกิจการ สภาฯ

รายละเอียดโครงการพัฒนา  
แผนพัฒนาท้องถิ่น (พ.ศ. 2561 - 2565)  
องค์การบริหารส่วนจังหวัดศรีสะเกษ

แบบ ผ.02

ก. ยุทธศาสตร์จังหวัดที่ 2 การเสริมสร้างภูมิคุ้มกันทางสังคมและคุณภาพชีวิตที่ดี

ข. ยุทธศาสตร์การพัฒนาขององค์กรปกครองส่วนท้องถิ่นในเขตจังหวัดที่ 2 การสร้างภูมิคุ้มกันและคุณภาพชีวิตที่ดี

5. ยุทธศาสตร์ที่ 5 การพัฒนาองค์กร

5.1 ด้านบริหารทั่วไป แผนงานบริหารงานทั่วไป

ที่	โครงการ/กิจกรรม	วัตถุประสงค์	เป้าหมาย (ผลผลิตของโครงการ)	งบประมาณและที่ผ่านมา					ตัวชี้วัด (KPI)	ผลที่คาดว่าจะได้รับ	หน่วยงาน รับผิดชอบ หลัก
				2561 (บาท)	2562 (บาท)	2563 (บาท)	2564 (บาท)	2565 (บาท)			
2)	เงินประจำตำแหน่ง - เงินประจำตำแหน่งข้าราชการ อบจ.ตำแหน่งบริหารท้องถิ่น, อำนาจการท้องถิ่น	- เพื่อตั้งจ่ายเป็นค่าเงินประจำ ตำแหน่งข้าราชการ อบจ. ที่มีสิทธิรับเงินประจำตำแหน่ง ตามระเบียบ/กฎหมายกำหนด	- ตำแหน่งบริหารท้องถิ่น , อำนาจการท้องถิ่น			775,000	775,000	775,000			ทุกสำนัก/ ทุกกอง
3)	เงินปรับปรุงเงินเดือน ข้าราชการ อบจ.	- เพื่อจ่ายเป็นเงินปรับปรุง เงินเดือนข้าราชการ อบจ.	ข้าราชการ อบจ.ศก.			1,067,000	4,200,000	4,500,000			
4)	เงินเพิ่มสำหรับตำแหน่งที่มีเหตุ พิเศษตำแหน่งนิติกร (พ.ต.ก.)	- เพื่อจ่ายเป็นเงินเพิ่มสำหรับ ตำแหน่งที่มีเหตุพิเศษตำแหน่ง นิติกร (พ.ต.ก.)	ข้าราชการ อบจ.ศก. ตำแหน่งนิติกร			162,000	162,000	162,000			
5)	เงินเพิ่มพิเศษสำหรับการสู้รบ	- เพื่อจ่ายเป็นเงินเพิ่มพิเศษสำหรับ การสู้รบ (พ.ส.ร.)	ข้าราชการ อบจ.ศก.			30,000	30,000	30,000			
6)	เงินเพิ่มค่าครองชีพชั่วคราว ข้าราชการ อบจ.	- เพื่อจ่ายเป็นเงินเพิ่มค่าครองชีพ ชั่วคราวข้าราชการ อบจ.	ข้าราชการ อบจ.ศก.			500,000	500,000	500,000			
7)	เงินปรับเพิ่มสำหรับคุณวุฒิที่ ก.พ. หรือ ก.จ.รับรอง	- เพื่อจ่ายเป็นเงินปรับเพิ่มสำหรับ คุณวุฒิที่ ก.พ. หรือ ก.จ.รับรอง	ข้าราชการ อบจ.ศก.			200,000	200,000	200,000			
8)	เงินค่าจ้างลูกจ้างประจำ	- เพื่อจ่ายเป็นเงินค่าจ้างลูกจ้าง ประจำ อบจ.ศก.	ลูกจ้างประจำ อบจ.ศก.			6,000,000	7,000,000	7,000,000			

รายละเอียดโครงการพัฒนา  
แผนพัฒนาท้องถิ่น (พ.ศ. 2561 - 2565)  
องค์การบริหารส่วนจังหวัดศรีสะเกษ

แบบ ผ.02

ก. ยุทธศาสตร์จังหวัดที่ 2 การเสริมสร้างภูมิคุ้มกันทางสังคมและคุณภาพชีวิตที่ดี

ข. ยุทธศาสตร์การพัฒนาขององค์กรปกครองส่วนท้องถิ่นในเขตจังหวัดที่ 2 การสร้างภูมิคุ้มกันและคุณภาพชีวิตที่ดี

5. ยุทธศาสตร์ที่ 5 การพัฒนาองค์กร

5.1 ด้านบริหารทั่วไป แผนงานบริหารงานทั่วไป

ที่	โครงการ/กิจกรรม	วัตถุประสงค์	เป้าหมาย (ผลผลิตของโครงการ)	งบประมาณและที่ผ่านมา					ตัวชี้วัด (KPI)	ผลที่คาดว่าจะได้รับ	หน่วยงาน รับผิดชอบ หลัก
				2561 (บาท)	2562 (บาท)	2563 (บาท)	2564 (บาท)	2565 (บาท)			
9)	เงินปรับปรุงค่าจ้างลูกจ้างประจำ อบจ./เงินเพิ่มต่าง ๆ/ค่าตอบแทนพิเศษ	- เพื่อจ่ายเป็นเงินปรับปรุงค่าจ้างลูกจ้างประจำ อบจ.	ลูกจ้างประจำ อบจ.ศก.			3,000,000	3,500,000	3,500,000			ทุกสำนัก/ ทุกกอง
10)	เงินช่วยเหลือพิเศษกรณีลูกจ้างประจำ อบจ. ถึงแก่กรรม	- เพื่อจ่ายเป็นเงินช่วยเหลือกรณีลูกจ้างประจำ อบจ.ถึงแก่กรรม	ลูกจ้างประจำ อบจ.ศก.			50,000	50,000	50,000			
11)	ค่าตอบแทนพนักงานจ้าง	- เพื่อตั้งจ่ายเป็นค่าจ้างพนักงานจ้าง	พนักงานจ้าง อบจ.ศก.			7,000,000	8,000,000	8,000,000			
12)	เงินเพิ่มค่าครองชีพชั่วคราวลูกจ้างประจำ , พนักงานจ้าง	- เพื่อจ่ายเป็นเงินเพิ่มค่าครองชีพชั่วคราวลูกจ้างประจำ, พนักงานจ้าง	ลูกจ้างประจำ,พนักงานจ้าง อบจ.ศก.			100,000	100,000	100,000			
13)	เงินค่าตอบแทนพิเศษพนักงานจ้างอบจ. (เงินปรับปรุงค่าตอบแทนพนักงานจ้าง)	- เพื่อจ่ายเป็นเงินค่าตอบแทนพิเศษพนักงานจ้าง อบจ.	พนักงานจ้าง อบจ.ศก.			130,000	130,000	130,000			
14)	ค่าตอบแทนพิเศษข้าราชการ อบจ.	- เพื่อจ่ายเป็นค่าตอบแทนพิเศษข้าราชการ อบจ	ข้าราชการ อบจ.ศก.			390,000	390,000	390,000			
15)	ค่าตอบแทนข้าราชการ อบจ. ตำแหน่งบริหารท้องถิ่น , อำนวยการท้องถิ่น	- เพื่อจ่ายเป็นค่าตอบแทนข้าราชการ อบจ.ตำแหน่งบริหารท้องถิ่น , อำนวยการท้องถิ่น	ข้าราชการ อบจ.ศก. ตำแหน่งบริหารท้องถิ่น , อำนวยการท้องถิ่น			120,000	120,000	120,000			

รายละเอียดโครงการพัฒนา  
แผนพัฒนาท้องถิ่น (พ.ศ. 2561 - 2565)  
องค์การบริหารส่วนจังหวัดศรีสะเกษ

แบบ ผ.02

ก. ยุทธศาสตร์จังหวัดที่ 2 การเสริมสร้างภูมิคุ้มกันทางสังคมและคุณภาพชีวิตที่ดี

ข. ยุทธศาสตร์การพัฒนาขององค์กรปกครองส่วนท้องถิ่นในเขตจังหวัดที่ 2 การสร้างภูมิคุ้มกันและคุณภาพชีวิตที่ดี

5. ยุทธศาสตร์ที่ 5 การพัฒนาองค์กร

5.1 ด้านบริหารทั่วไป แผนงานบริหารงานทั่วไป

ที่	โครงการ/กิจกรรม	วัตถุประสงค์	เป้าหมาย (ผลผลิตของโครงการ)	งบประมาณและที่ผ่านมา					ตัวชี้วัด (KPI)	ผลที่คาดว่าจะได้รับ	หน่วยงาน รับผิดชอบ หลัก
				2561 (บาท)	2562 (บาท)	2563 (บาท)	2564 (บาท)	2565 (บาท)			
2	งบดำเนินการ 1) ค่าตอบแทน ใช้สอยและวัสดุ ก. ค่าตอบแทน - ค่าเบี้ยประชุมสมาชิกสภา อบจ. และคณะกรรมการต่างๆ ของ สภา อบจ./คณะกรรมการ/ คณะอนุกรรมการอื่นๆ - ค่าตอบแทนผู้ช่วยปฏิบัติงาน อบจ.ศรีสะเกษ - ค่าเช่าบ้าน - เงินช่วยเหลือค่ารักษาพยาบาล - เงินค่าตอบแทนการปฏิบัติงาน นอกเวลาราชการของข้าราชการ/ ลูกจ้างประจำ และพนักงานจ้าง	- เพื่อจ่ายเป็นค่าเบี้ยประชุมสภา อบจ. และคณะกรรมการต่าง ๆ ของสภา อบจ.,คณะกรรมการ/ คณะอนุกรรมการอื่นๆ - เพื่อจ่ายเป็นค่าตอบแทนผู้ช่วย ปฏิบัติงาน อบจ.ศรีสะเกษ - เพื่อจ่ายเป็นค่าเช่าบ้าน - เพื่อจ่ายเป็นเงินช่วยเหลือ ค่ารักษาพยาบาล - เพื่อจ่ายเป็นเงินค่าตอบแทน การปฏิบัติงานนอกเวลาราชการ ของบุคลากร	สมาชิกสภา อบจ. และคณะ กรรมการต่างๆของสภา อบจ., คณะกรรมการ / คณะอนุ- กรรมการอื่นๆ ผู้ช่วยปฏิบัติงานตามโครงการ ต่างๆ ของ อบจ.ศก. ข้าราชการ อบจ.ศก ข้าราชการ/ลูกจ้างประจำ อบจ.ศก. ข้าราชการ/ลูกจ้างประจำ/ พนักงานจ้าง สังกัด อบจ.ศก.			95,000	95,000	95,000		กองกิจการ สภาฯ  ทุกสำนัก/ ทุกกอง	



รายละเอียดโครงการพัฒนา  
แผนพัฒนาท้องถิ่น (พ.ศ. 2561 - 2565)  
องค์การบริหารส่วนจังหวัดศรีสะเกษ

แบบ ผ.02

ก. ยุทธศาสตร์จังหวัดที่ 2 การเสริมสร้างภูมิคุ้มกันทางสังคมและคุณภาพชีวิตที่ดี

ข. ยุทธศาสตร์การพัฒนาขององค์กรปกครองส่วนท้องถิ่นในเขตจังหวัดที่ 2 การสร้างภูมิคุ้มกันและคุณภาพชีวิตที่ดี

5. ยุทธศาสตร์ที่ 5 การพัฒนาองค์กร

5.1 ด้านบริหารทั่วไป แผนงานบริหารงานทั่วไป

ที่	โครงการ/กิจกรรม	วัตถุประสงค์	เป้าหมาย (ผลผลิตของโครงการ)	งบประมาณและที่ผ่านมา					ตัวชี้วัด (KPI)	ผลที่คาดว่าจะได้รับ	หน่วยงาน รับผิดชอบ หลัก
				2561 (บาท)	2562 (บาท)	2563 (บาท)	2564 (บาท)	2565 (บาท)			
	- ค่าตอบแทนคณะกรรมการสรรหาบุคลากร/คณะกรรมการตรวจประเมินผลงานข้าราชการสาย	- เพื่อจ่ายเป็นค่าตอบแทนคณะกรรมการสรรหาบุคลากร/คณะกรรมการตรวจประเมินผลงานข้าราชการสาย	คณะกรรมการต่าง ๆ ตามคำสั่ง อบจ.ศก.แต่งตั้ง ขึ้น			200,000	200,000	200,000			กองการเจ้าหน้าที่/ กองการศึกษาฯ
	- ค่าสมนาคุณกรรมการสอบวินัยข้าราชการ/ลูกจ้างประจำและพนักงานจ้าง	- เพื่อจ่ายเป็นค่าสมนาคุณกรรมการสอบวินัยข้าราชการ/ลูกจ้างประจำและพนักงานจ้าง	คณะกรรมการสอบวินัย			10,000	10,000	10,000			
	- ค่าช่วยเหลือการศึกษาบุตรข้าราชการและลูกจ้างประจำ	- เพื่อจ่ายเป็นค่าช่วยเหลือการศึกษาบุตรข้าราชการและลูกจ้างประจำ	ข้าราชการ/ลูกจ้างประจำ			250,000	250,000	250,000			ทุกสำนัก/ ทุกกอง
	- เงินช่วยเหลือบุตรข้าราชการและลูกจ้างประจำ อบจ.	- เพื่อจ่ายเป็นเงินช่วยเหลือบุตรข้าราชการและลูกจ้างประจำ	ข้าราชการ/ลูกจ้างประจำ			22,400	22,400	22,400			
	- เงินสวัสดิการข้าราชการบำนาญ	- เพื่อจ่ายเป็นค่าสวัสดิการของข้าราชการบำนาญ	ข้าราชการบำนาญ			200,000	200,000	200,000			

รายละเอียดโครงการพัฒนา  
แผนพัฒนาท้องถิ่น (พ.ศ. 2561 - 2565)  
องค์การบริหารส่วนจังหวัดศรีสะเกษ

แบบ ผ.02

ก. ยุทธศาสตร์จังหวัดที่ 2 การเสริมสร้างภูมิคุ้มกันทางสังคมและคุณภาพชีวิตที่ดี

ข. ยุทธศาสตร์การพัฒนาขององค์กรปกครองส่วนท้องถิ่นในเขตจังหวัดที่ 2 การสร้างภูมิคุ้มกันและคุณภาพชีวิตที่ดี

5. ยุทธศาสตร์ที่ 5 การพัฒนาองค์กร

5.1 ด้านบริหารทั่วไป แผนงานบริหารงานทั่วไป

ที่	โครงการ/กิจกรรม	วัตถุประสงค์	เป้าหมาย (ผลผลิตของโครงการ)	งบประมาณและที่ผ่านมา					ตัวชี้วัด (KPI)	ผลที่คาดว่าจะได้รับ	หน่วยงาน รับผิดชอบ หลัก
				2561 (บาท)	2562 (บาท)	2563 (บาท)	2564 (บาท)	2565 (บาท)			
	- เงินค่าตอบแทนพิเศษข้าราชการ, ลูกจ้างประจำผู้ได้รับค่าจ้างถึง ชั้นสูงของตำแหน่ง	- เพื่อจ่ายเป็นเงินค่าตอบแทน พิเศษข้าราชการ,ลูกจ้างประจำ ผู้ที่ได้รับค่าจ้างชั้นสูงสุดของ ตำแหน่ง	ข้าราชการ/ลูกจ้างประจำ สังกัด อบจ.ศก.			60,000	60,000	60,000			ทุกสำนัก/ ทุกกอง
	- เงินประโยชน์ตอบแทนอื่นเป็น กรณีพิเศษ	- เพื่อจ่ายเป็นเงินประโยชน์ตอบ แทนอื่นเป็นกรณีพิเศษสำหรับ บุคลากร อบจ.ศก.	ข้าราชการ/ลูกจ้างประจำ สังกัด อบจ.ศก.			10,000,000	10,000,000	10,000,000			
	<u>ข. ค่าใช้สอย</u> - ค่าใช้จ่ายในการจัดประชุมสภา อบจ.	- เพื่อจ่ายเป็นค่าใช้จ่ายในการจัด จัดประชุมสภา อบจ.	จัดประชุมสภา อบจ.			30,000	30,000	30,000			กองกิจการ สภาฯ
	- ค่าใช้จ่ายในการเดินทาง ไปราชการของสมาชิกสภา อบจ.	- เพื่อจ่ายเป็นค่าใช้จ่ายในการ เดินทางไปราชการของสมาชิกสภา	สมาชิกสภา อบจ.			200,000	200,000	200,000			ทุกสำนัก/ ทุกกอง
	- ค่ารับรอง	- เพื่อจ่ายเป็นค่ารับรอง	คณะบุคคล/กรรมการมาเยี่ยม/ นิเทศงาน อบจ.			1,500,000	1,500,000	1,500,000			
	- ค่าจ้างเหมาบริการ	- เพื่อจ่ายเป็นค่าจ้างเหมาบริการ	จ้างเหมาบริการ			5,000,000	10,000,000	10,000,000			

รายละเอียดโครงการพัฒนา  
แผนพัฒนาท้องถิ่น (พ.ศ. 2561 - 2565)  
องค์การบริหารส่วนจังหวัดศรีสะเกษ

แบบ ผ.02

- ก. ยุทธศาสตร์จังหวัดที่ 2 การเสริมสร้างภูมิคุ้มกันทางสังคมและคุณภาพชีวิตที่ดี
- ข. ยุทธศาสตร์การพัฒนาขององค์กรปกครองส่วนท้องถิ่นในเขตจังหวัดที่ 2 การสร้างภูมิคุ้มกันและคุณภาพชีวิตที่ดี
5. ยุทธศาสตร์ที่ 5 การพัฒนาองค์กร
- 5.1 ด้านบริหารทั่วไป แผนงานบริหารงานทั่วไป

ที่	โครงการ/กิจกรรม	วัตถุประสงค์	เป้าหมาย (ผลผลิตของโครงการ)	งบประมาณและที่ผ่านมา					ตัวชี้วัด (KPI)	ผลที่คาดว่าจะได้รับ	หน่วยงาน รับผิดชอบ หลัก
				2561 (บาท)	2562 (บาท)	2563 (บาท)	2564 (บาท)	2565 (บาท)			
	- ค่าใช้จ่ายในการเดินทางไปราชการของคณะผู้บริหาร/ข้าราชการ/ลูกจ้างประจำ/พนักงานจ้าง	- เพื่อจ่ายเป็นค่าใช้จ่ายในการเดินทางไปราชการของคณะผู้บริหาร/ข้าราชการ/ลูกจ้างประจำ/พนักงานจ้าง	คณะผู้บริหาร/ข้าราชการ/ลูกจ้างประจำ/พนักงานจ้าง สังกัด อบจ.ศก.			2,000,000	2,000,000	2,000,000			ทุกสำนัก/ ทุกกอง
	- ค่าจัดทะเบียนยานพาหนะและค่าธรรมเนียมอื่น/การดำเนินคดีตามคำพิพากษา/ค่าประกันภัยยานพาหนะ	- เพื่อจ่ายเป็นค่าจัดทะเบียนยานพาหนะและค่าธรรมเนียมอื่น/ค่าประกันภัยยานพาหนะ	ยานพาหนะ/ทรัพย์สินของอบจ.ศก.			30,000	50,000	50,000			
	- ค่าเช่าทรัพย์สิน	- เพื่อจ่ายเป็นค่าเช่าทรัพย์สิน	ทรัพย์สินของ อบจ.ศก.			100,000	100,000	100,000			
	- ค่าจัดทำสำเนาหนังสือจัดทำวารสาร	- เพื่อจ่ายเป็นค่าจัดทำสำเนาหนังสือ จัดทำวารสาร	ค่าจัดทำสำเนาหนังสือ จัดทำวารสาร			100,000	100,000	100,000	- จัดทำสำเนาหนังสือ ทางวิชาการจัดทำ วารสารประชาสัมพันธ์ กิจกรรมของ อบจ.ศก. เพื่อเผยแพร่ไปยัง หน่วยงานหรือส่วน ราชการต่าง ๆ	- อบจ.ศก.มีหนังสือ ทางวิชาการ /วารสาร ประชาสัมพันธ์กิจกรรมของ อบจ.ศรีสะเกษได้รับการ เผยแพร่ไปยังหน่วยงานหรือ ส่วนราชการต่าง ๆ รวมถึง ประชาชนและผู้สนใจ	

รายละเอียดโครงการพัฒนา  
แผนพัฒนาท้องถิ่น (พ.ศ. 2561 - 2565)  
องค์การบริหารส่วนจังหวัดศรีสะเกษ

แบบ ผ.02

ก. ยุทธศาสตร์จังหวัดที่ 2 การเสริมสร้างภูมิคุ้มกันทางสังคมและคุณภาพชีวิตที่ดี

ข. ยุทธศาสตร์การพัฒนาขององค์กรปกครองส่วนท้องถิ่นในเขตจังหวัดที่ 2 การสร้างภูมิคุ้มกันและคุณภาพชีวิตที่ดี

5. ยุทธศาสตร์ที่ 5 การพัฒนาองค์กร

5.1 ด้านบริหารทั่วไป แผนงานบริหารงานทั่วไป

ที่	โครงการ/กิจกรรม	วัตถุประสงค์	เป้าหมาย (ผลผลิตของโครงการ)	งบประมาณและที่ผ่านมา					ตัวชี้วัด (KPI)	ผลที่คาดว่าจะได้รับ	หน่วยงาน รับผิดชอบ หลัก
				2561 (บาท)	2562 (บาท)	2563 (บาท)	2564 (บาท)	2565 (บาท)			
	- ค่าพิมพ์เอกสาร,แบบพิมพ์ ต่าง ๆ ของ อบจ.	- เพื่อจ่ายเป็นค่าพิมพ์เอกสาร, แบบพิมพ์ต่างๆ ของ อบจ.	พิมพ์เอกสาร,แบบพิมพ์ต่าง ๆ ของ อบจ.			100,000	100,000	100,000	- มีวัสดุอุปกรณ์เพียงพอ ในการปฏิบัติงานและ การบริการประชาชน	- อบจ.ศก.มีวัสดุอุปกรณ์ ที่เหมาะสมเพียงพอในการ ปฏิบัติงาน และการบริการ ประชาชน	สป.อบจ.
	- ค่าโฆษณาและเผยแพร่, จ้างทำป้ายประชาสัมพันธ์	- เพื่อจ่ายเป็นค่าโฆษณาและ เผยแพร่	โฆษณาและเผยแพร่, จ้างทำป้ายฯ			500,000	500,000	500,000	- จำนวนช่องทางที่ใช้ ในการเผยแพร่ข้อมูล ข่าวสาร	- อบจ.ศก. สามารถเผยแพร่ ผลงานออกสู่สาธารณชน ได้อย่างกว้างขวาง	สป.อบจ. กองกิจการ สภาฯ
	- ค่าติดตั้งไฟฟ้า,ค่าติดตั้ง งานรับสัญญาณดาวเทียม	- เพื่อจ่ายเป็นค่าติดตั้งไฟฟ้า และงานดาวเทียม	ค่าติดตั้งไฟฟ้า และงาน ดาวเทียม			100,000	100,000	100,000	- มีวัสดุอุปกรณ์เพียงพอ ในการปฏิบัติงานและ การบริการประชาชน	- อบจ.ศก.มีวัสดุอุปกรณ์ ที่เหมาะสมเพียงพอในการ ปฏิบัติงาน และการบริการ ประชาชน	
	- ค่าติดตั้ง/ซ่อมแซมโทรศัพท์	- เพื่อจ่ายเป็นค่าติดตั้ง/ซ่อมแซม โทรศัพท์	ค่าติดตั้งโทรศัพท์			100,000	100,000	100,000			
	- ค่าล้างอัดขยายภาพ	- เพื่อจ่ายเป็นค่าล้างอัดขยายภาพ	ค่าล้างอัดขยายภาพ			10,000	10,000	10,000			

รายละเอียดโครงการพัฒนา  
แผนพัฒนาท้องถิ่น (พ.ศ. 2561 - 2565)  
องค์การบริหารส่วนจังหวัดศรีสะเกษ

แบบ ผ.02

ก. ยุทธศาสตร์จังหวัดที่ 2 การเสริมสร้างภูมิคุ้มกันทางสังคมและคุณภาพชีวิตที่ดี

ข. ยุทธศาสตร์การพัฒนาขององค์กรปกครองส่วนท้องถิ่นในเขตจังหวัดที่ 2 การสร้างภูมิคุ้มกันและคุณภาพชีวิตที่ดี

5. ยุทธศาสตร์ที่ 5 การพัฒนาองค์กร

5.1 ด้านบริหารทั่วไป แผนงานบริหารงานทั่วไป

ที่	โครงการ/กิจกรรม	วัตถุประสงค์	เป้าหมาย (ผลผลิตของโครงการ)	งบประมาณและที่ผ่านมา					ตัวชี้วัด (KPI)	ผลที่คาดว่าจะได้รับ	หน่วยงาน รับผิดชอบ หลัก
				2561 (บาท)	2562 (บาท)	2563 (บาท)	2564 (บาท)	2565 (บาท)			
	- ค่าติดตั้ง/ซ่อมแซมระบบประปา/ไฟฟ้า	- เพื่อจ่ายเป็นค่าติดตั้ง/ซ่อมแซมระบบประปา/ไฟฟ้า	ค่าติดตั้ง/ซ่อมแซมระบบประปา, ไฟฟ้า			10,000	10,000	10,000	- ระบบประปาที่ได้รับ การซ่อมแซมบำรุงรักษา	- อบจ.ศก. มีน้ำสะอาด สำหรับใช้อุปโภค บริโภค และบริการประชาชน	สำนัก การคลัง
	- ค่าใช้จ่ายในการเตรียมการ รับเสด็จฯ งานรัฐพิธี งานราชพิธี งานพิธี งานประเพณีท้องถิ่น . และการจัดกิจกรรมทั่วไป ของ อบจ.	- เพื่อจ่ายเป็นค่าใช้จ่ายในการ จัดงานรัฐพิธี งานราชพิธี งานพิธี ประเพณีและกิจกรรม ทั่วไป	กิจกรรมงานรัฐพิธี งานราช พิธี งานพิธี งานประเพณี และการจัดกิจกรรมทั่วไป ของ อบจ.			700,000	700,000	700,000	- การจัดกิจกรรมงานรัฐ พิธี งานราชพิธี งานพิธี ประเพณีและการจัด กิจกรรมทั่วไปที่ อบจ. ดำเนินการ	- งานรัฐพิธี งานราชพิธี งานพิธี งานประเพณี ท้องถิ่นได้รับการสืบสาน ให้คงอยู่สืบไป	ส.บ.อบจ.
	- ค่าจ้างที่ปรึกษาเพื่อศึกษา วิจัย ประเมินผลต่าง ๆ ของ อบจ.	- เพื่อจ่ายเป็นค่าจ้างที่ปรึกษา เพื่อศึกษา วิจัยประเมินผลต่างๆ ของ อบจ.	ค่าจ้างที่ปรึกษาฯ			400,000	400,000	400,000	- รายงานผลการศึกษา วิจัยและประเมินผล ต่าง ๆ ของ อบจ.	- อบจ.ศก.มีข้อมูลในการ บริหารจัดการและ การพัฒนาท้องถิ่น	ส.บ.อบจ. กองการ เจ้าหน้าที่
	- ค่าบำรุงรักษาและซ่อมแซม ทรัพย์สิน	- เพื่อจ่ายเป็นค่าบำรุงรักษา เพื่อซ่อมแซมครุภัณฑ์และ ทรัพย์สิน	มีค่าบำรุงรักษาเพื่อซ่อมแซม ครุภัณฑ์และทรัพย์สิน			500,000	500,000	500,000	- ครุภัณฑ์และทรัพย์สิน สามารถใช้งานได้ อย่างมีประสิทธิภาพ	- ครุภัณฑ์และทรัพย์สิน ได้รับการบำรุงรักษา และยังคงสภาพที่ใช้งาน ได้ตามปกติ	

รายละเอียดโครงการพัฒนา  
แผนพัฒนาท้องถิ่น (พ.ศ. 2561 - 2565)  
องค์การบริหารส่วนจังหวัดศรีสะเกษ

แบบ ผ.02

ก. ยุทธศาสตร์จังหวัดที่ 2 การเสริมสร้างภูมิคุ้มกันทางสังคมและคุณภาพชีวิตที่ดี

ข. ยุทธศาสตร์การพัฒนาขององค์กรปกครองส่วนท้องถิ่นในเขตจังหวัดที่ 2 การสร้างภูมิคุ้มกันและคุณภาพชีวิตที่ดี

5. ยุทธศาสตร์ที่ 5 การพัฒนาองค์กร

5.1 ด้านบริหารทั่วไป แผนงานบริหารงานทั่วไป

ที่	โครงการ/กิจกรรม	วัตถุประสงค์	เป้าหมาย (ผลผลิตของโครงการ)	งบประมาณและที่ผ่านมา					ตัวชี้วัด (KPI)	ผลที่คาดว่าจะได้รับ	หน่วยงาน รับผิดชอบ หลัก
				2561 (บาท)	2562 (บาท)	2563 (บาท)	2564 (บาท)	2565 (บาท)			
	- ค่าชดใช้ค่าเสียหายหรือ ค่าสินไหมทดแทน	- เพื่อจ่ายเป็นค่าชดใช้ค่า เสียหายหรือค่าสินไหมทดแทน	มีค่าชดใช้ค่าเสียหายหรือค่า สินไหมทดแทน			50,000	50,000	50,000	- จ่ายค่าชดใช้ค่าเสียหาย หรือค่าสินไหมทดแทนตาม ระเบียบของทางราชการ	- มีค่าชดใช้ค่าเสียหายหรือ ค่าสินไหมทดแทน	สป.อบจ.
	- ค่าเลือกตั้งนายก อบจ.และ สมาชิกสภา อบจ./เลือกตั้งซ่อม	- เพื่อจ่ายเป็นค่าเลือกตั้งนายก อบจ. และสมาชิกสภา อบจ./ เลือกตั้งซ่อม	ค่าเลือกตั้งนายก อบจ.และ สมาชิกสภา อบจ./เลือกตั้งซ่อม			60,000,000	60,000,000	5,000,000	- ดำเนินการจัดการ เลือกตั้งนายก อบจ./ สมาชิกสภา อบจ.	- การเลือกตั้งนายก อบจ./ สมาชิกสภา อบจ.เป็นไป ตามระเบียบข้อกฎหมาย	กองกิจ การสภา
	- ค่ารั้งวัดที่ดินและจัดทำแนวเขต ที่ดิน ค่าธรรมเนียมอื่นๆของ อบจ. <u>ค. ค่าวัสดุ</u>	- เพื่อจ่ายเป็นค่ารั้งวัดที่ดินและ จัดทำแนวเขตที่ดินของ อบจ.	ค่ารั้งวัดที่ดินและจัดทำแนว เขตที่ดิน ของ อบจ.			200,000	200,000	200,000	- แนวเขตที่ดิน ของ อบจ.ศก.	- มีค่ารั้งวัดที่ดินและจัดทำ แนวเขตที่ดินของ อบจ.	สป.อบจ.
	- ค่ารับวารสาร	- เพื่อจ่ายเป็นค่ารับวารสาร	ค่ารับวารสาร			90,000	90,000	90,000	- มีวัสดุอุปกรณ์เพียงพอ ในการปฏิบัติงานและ การบริการประชาชน	- อบจ.ศก.มีวัสดุที่เหมาะสม เพียงพอในการปฏิบัติงาน และการบริการประชาชน	สป.อบจ.
	- ค่าวัสดุไฟฟ้าและวิทยุ/ค่าวัสดุ สำหรับบันทึกเทป	- เพื่อจ่ายเป็นค่าวัสดุไฟฟ้าและ วิทยุ/ค่าวัสดุสำหรับบันทึก	ค่าวัสดุไฟฟ้าและวิทยุ/ค่าวัสดุ สำหรับบันทึกฯ			50,000	50,000	50,000			ทุกสำนัก/ ทุกกอง
	- ค่าวัสดุงานบ้านงานครัว	- เพื่อจ่ายเป็นค่าวัสดุงานบ้าน งานครัว	ค่าวัสดุงานบ้านงานครัว			200,000	200,000	200,000			

รายละเอียดโครงการพัฒนา  
แผนพัฒนาท้องถิ่น (พ.ศ. 2561 - 2565)  
องค์การบริหารส่วนจังหวัดศรีสะเกษ

แบบ ผ.02

ก. ยุทธศาสตร์จังหวัดที่ 2 การเสริมสร้างภูมิคุ้มกันทางสังคมและคุณภาพชีวิตที่ดี

ข. ยุทธศาสตร์การพัฒนาขององค์กรปกครองส่วนท้องถิ่นในเขตจังหวัดที่ 2 การสร้างภูมิคุ้มกันและคุณภาพชีวิตที่ดี

5. ยุทธศาสตร์ที่ 5 การพัฒนาองค์กร

5.1 ด้านบริหารทั่วไป แผนงานบริหารงานทั่วไป

ที่	โครงการ/กิจกรรม	วัตถุประสงค์	เป้าหมาย (ผลผลิตของโครงการ)	งบประมาณและที่ผ่านมา					ตัวชี้วัด (KPI)	ผลที่คาดว่าจะได้รับ	หน่วยงาน รับผิดชอบ หลัก
				2561 (บาท)	2562 (บาท)	2563 (บาท)	2564 (บาท)	2565 (บาท)			
	- ค่าวัสดุยานพาหนะและขนส่ง	- เพื่อจ่ายเป็นค่าวัสดุยานพาหนะและขนส่ง	ค่าวัสดุยานพาหนะและขนส่ง			50,000	50,000	50,000			ทุกสำนัก/ ทุกกอง
	- ค่าวัสดุคอมพิวเตอร์	- เพื่อจ่ายเป็นค่าวัสดุคอมพิวเตอร์	ค่าวัสดุคอมพิวเตอร์			300,000	300,000	300,000			
	- ค่าวัสดุน้ำมันเชื้อเพลิงและหล่อลื่น	- เพื่อจ่ายเป็นค่าวัสดุน้ำมันเชื้อเพลิงและหล่อลื่น	ค่าวัสดุเชื้อเพลิงและหล่อลื่น			1,000,000	1,000,000	1,000,000			
	- ค่าวัสดุงานรัฐพิธี ราชพิธี งานพิธีและงานประเพณี	- เพื่อจ่ายเป็นค่าวัสดุงานรัฐพิธี ราชพิธี งานพิธีและงานประเพณี	ค่าวัสดุงานรัฐพิธี ราชพิธี งานพิธีและงานประเพณี			100,000	100,000	100,000			
	- ค่าวัสดุโฆษณาและเผยแพร่ งานป้ายประชาสัมพันธ์	- เพื่อจ่ายเป็นค่าวัสดุงานป้ายประชาสัมพันธ์	ค่าวัสดุงานป้ายประชาสัมพันธ์			50,000	50,000	50,000			
	- ค่าจัดหาระเบียบกฎหมายและหนังสือสั่งการต่าง ๆ	- เพื่อจ่ายเป็นค่าจัดหาระเบียบกฎหมายและหนังสือสั่งการต่าง ๆ	ค่าจัดหาระเบียบกฎหมายและหนังสือสั่งการต่าง ๆ			30,000	30,000	30,000			
	- ค่าวัสดุสำนักงาน	- เพื่อจ่ายเป็นค่าวัสดุสำนักงาน	ค่าวัสดุสำนักงาน			500,000	500,000	500,000			
	- วัสดุเครื่องดับเพลิง	- เพื่อจ่ายเป็นค่าวัสดุดับเพลิง	ค่าวัสดุเครื่องดับเพลิง			150,000	150,000	150,000			
	- วัสดุอื่น ๆ	- เพื่อจ่ายเป็นค่าวัสดุอื่น ๆ	ค่าวัสดุอื่น ๆ								
	ฯลฯ										

รายละเอียดโครงการพัฒนา  
แผนพัฒนาท้องถิ่น (พ.ศ. 2561 - 2565)  
องค์การบริหารส่วนจังหวัดศรีสะเกษ

แบบ ผ.02

ก. ยุทธศาสตร์จังหวัดที่ 2 การเสริมสร้างภูมิคุ้มกันทางสังคมและคุณภาพชีวิตที่ดี

ข. ยุทธศาสตร์การพัฒนาขององค์กรปกครองส่วนท้องถิ่นในเขตจังหวัดที่ 2 การสร้างภูมิคุ้มกันและคุณภาพชีวิตที่ดี

5. ยุทธศาสตร์ที่ 5 การพัฒนาองค์กร

5.1 ด้านบริหารทั่วไป แผนงานบริหารงานทั่วไป

ที่	โครงการ/กิจกรรม	วัตถุประสงค์	เป้าหมาย (ผลผลิตของโครงการ)	งบประมาณและที่ผ่านมา					ตัวชี้วัด (KPI)	ผลที่คาดว่าจะได้รับ	หน่วยงาน รับผิดชอบ หลัก
				2561 (บาท)	2562 (บาท)	2563 (บาท)	2564 (บาท)	2565 (บาท)			
	2) ค่าสาธารณูปโภค										
	- ค่าไฟฟ้า/ค่าประปา	- เพื่อจ่ายเป็นค่าไฟฟ้า/ค่าประปา	ค่าไฟฟ้า/ค่าประปา			1,000,000	1,000,000	1,000,000	มีค่าไฟฟ้า ค่าน้ำประปา	- อบจ.ศก. มีค่าบริการ ด้านสาธารณูปโภค	สำนัก การคลัง
	- ค่าโทรศัพท์/ค่าบริการ ด้านโทรคมนาคม	- เพื่อจ่ายเป็นค่าโทรศัพท์/ ค่าบริการด้านโทรคมนาคม	ค่าโทรศัพท์/ค่าบริการด้าน โทรคมนาคม			300,000	300,000	300,000	มีค่าโทรศัพท์/ค่าบริการ โทรคมนาคม	- อบจ.ศก. มีค่าบริการ ด้านสาธารณูปโภค	ทุกสำนัก/ ทุกกอง
	- ค่าฝากส่งไปรษณีย์ภัณฑ์	- เพื่อจ่ายเป็นค่าฝากส่ง ไปรษณีย์ภัณฑ์	ค่าฝากส่งไปรษณีย์ภัณฑ์			60,000	60,000	60,000	มีค่าฝากส่งไปรษณีย์ภัณฑ์	- อบจ.ศก. มีค่าบริการ ด้านสาธารณูปโภค	สป.อบจ.



รายละเอียดโครงการพัฒนา  
แผนพัฒนาท้องถิ่น (พ.ศ. 2561 - 2565)  
องค์การบริหารส่วนจังหวัดศรีสะเกษ

แบบ ผ.02

ก. ยุทธศาสตร์จังหวัดที่ 2 การเสริมสร้างภูมิคุ้มกันทางสังคมและคุณภาพชีวิตที่ดี

ข. ยุทธศาสตร์การพัฒนาขององค์กรปกครองส่วนท้องถิ่นในเขตจังหวัดที่ 2 การสร้างภูมิคุ้มกันและคุณภาพชีวิตที่ดี

5. ยุทธศาสตร์ที่ 5 การพัฒนาองค์กร

5.1 ด้านบริหารทั่วไป แผนงานบริหารงานทั่วไป

ที่	โครงการ/กิจกรรม	วัตถุประสงค์	เป้าหมาย (ผลผลิตของโครงการ)	งบประมาณและที่ผ่านมา					ตัวชี้วัด (KPI)	ผลที่คาดว่าจะได้รับ	หน่วยงาน รับผิดชอบ หลัก
				2561 (บาท)	2562 (บาท)	2563 (บาท)	2564 (บาท)	2565 (บาท)			
3	กิจกรรมการพัฒนาบุคลากร										
	1. อบรมสัมมนาและศึกษาดูงานสมาชิกสภาอบจ./ผู้ดำรงตำแหน่งทางการเมือง	- เพื่อเพิ่มความรู้ความสามารถให้กับสมาชิกสภา อบจ./ผู้ดำรงตำแหน่งทางการเมือง	- จัดฝึกอบรมสัมมนาและศึกษาดูงานของสมาชิกสภา อบจ./ผู้ดำรงตำแหน่งทางการเมือง			1,300,000	1,300,000	1,300,000	- ฝึกอบรม/ประชุมสัมมนาทางวิชาการ จำนวน 2 ครั้งต่อปี	- กลุ่มเป้าหมายมีความรู้ความสามารถที่จะนำไปใช้ในการปฏิบัติหน้าที่ให้มีประสิทธิภาพมากยิ่งขึ้น	กองกิจ การสภา
	2. อบรม สัมมนาและศึกษาดูงานของผู้บริหาร/ข้าราชการ/ลูกจ้าง/พนักงานจ้าง อบจ.	- เพื่อเพิ่มความรู้ความสามารถให้กับบุคลากร	- จัดฝึกอบรม สัมมนาและศึกษาดูงานของบุคลากร						- ระดับความรู้ก่อน-หลังการฝึกอบรมของบุคลากรที่เข้ารับการฝึกอบรม	- บุคลากรมีความรู้ความสามารถที่จะนำไปใช้ในการปฏิบัติงานให้มีประสิทธิภาพ	กองการ เจ้าหน้าที่
	2.1 ฝึกอบรมเพื่อเสริมสร้างทักษะ ความรู้ ประสบการณ์บุคลากร อบจ.ศรีสะเกษ					240,000	240,000	240,000			
	2.2 ฝึกอบรมคุณธรรม จริยธรรม อบจ.ศรีสะเกษ					640,000	640,000	640,000			
	2.3 ค่าใช้จ่ายตามโครงการอบรมเชิงปฏิบัติการเพื่อการพัฒนาองค์กรสู่ความสำเร็จ					1,120,000	1,120,000	1,120,000			

รายละเอียดโครงการพัฒนา  
แผนพัฒนาท้องถิ่น (พ.ศ. 2561 - 2565)  
องค์การบริหารส่วนจังหวัดศรีสะเกษ

แบบ ผ.02

ก. ยุทธศาสตร์จังหวัดที่ 2 การเสริมสร้างภูมิคุ้มกันทางสังคมและคุณภาพชีวิตที่ดี

ข. ยุทธศาสตร์การพัฒนาขององค์กรปกครองส่วนท้องถิ่นในเขตจังหวัดที่ 2 การสร้างภูมิคุ้มกันและคุณภาพชีวิตที่ดี

5. ยุทธศาสตร์ที่ 5 การพัฒนาองค์กร

5.1 ด้านบริหารทั่วไป แผนงานบริหารงานทั่วไป

ที่	โครงการ/กิจกรรม	วัตถุประสงค์	เป้าหมาย (ผลผลิตของโครงการ)	งบประมาณและที่ผ่านมา					ตัวชี้วัด (KPI)	ผลที่คาดว่าจะได้รับ	หน่วยงาน รับผิดชอบ หลัก
				2561 (บาท)	2562 (บาท)	2563 (บาท)	2564 (บาท)	2565 (บาท)			
3.	ปฐมนิเทศบุคลากรใหม่	- เพื่อเพิ่มความรู้ ทักษะให้กับบุคลากรใหม่	- จัดปฐมนิเทศบุคลากรใหม่			2,000,000	2,000,000	2,000,000	- จำนวนบุคลากรใหม่ที่ได้รับความรู้และมีทักษะในการปฏิบัติงานเพิ่มขึ้น		กองการเจ้าหน้าที่
4.	ส่งเสริมการศึกษาต่อในระดับที่สูงขึ้น	- เพื่อส่งเสริมให้บุคลากรมีการศึกษาในระดับที่สูงขึ้น	บุคลากรสังกัด อบจ.ศก.			600,000	600,000	600,000	- บุคลากรที่ได้รับการส่งเสริมการศึกษาต่อในระดับที่สูงขึ้นปีละ 7 คน	- มีความรู้ ความสามารถเพิ่มขึ้น ทำให้การทำงานมีประสิทธิภาพและประสิทธิผลเพิ่มขึ้น	กองการเจ้าหน้าที่
5)	ตรวจสุขภาพประจำปี	- เพื่อตรวจสุขภาพประจำปีของบุคลากรสังกัด อบจ.	บุคลากรสังกัด อบจ.ศก.			200,000	200,000	200,000	- บุคลากรได้รับการตรวจสุขภาพประจำปีจำนวน 1 ครั้ง/ปี	- บุคลากรมีสุขภาพร่างกาย สมบูรณ์ แข็งแรง	กองการเจ้าหน้าที่
6)	อบรมพุทธศาสนาพัฒนาจิตใจ	- เพื่อส่งเสริมคุณธรรมและจริยธรรมให้กับข้าราชการและลูกจ้าง	จัดฝึกอบรมด้านคุณธรรมจริยธรรมให้กับข้าราชการและลูกจ้าง			130,000	130,000	130,000	- จัดฝึกอบรมด้านคุณธรรมจริยธรรมให้กับข้าราชการและลูกจ้าง	- มีคุณธรรมและจริยธรรมเป็นแนวทางการปฏิบัติงาน	สป.อบจ.

รายละเอียดโครงการพัฒนา  
แผนพัฒนาท้องถิ่น (พ.ศ. 2561 - 2565)  
องค์การบริหารส่วนจังหวัดศรีสะเกษ

แบบ ผ.02

ก. ยุทธศาสตร์จังหวัดที่ 2 การเสริมสร้างภูมิคุ้มกันทางสังคมและคุณภาพชีวิตที่ดี

ข. ยุทธศาสตร์การพัฒนาขององค์กรปกครองส่วนท้องถิ่นในเขตจังหวัดที่ 2 การสร้างภูมิคุ้มกันและคุณภาพชีวิตที่ดี

5. ยุทธศาสตร์ที่ 5 การพัฒนาองค์กร

5.1 ด้านบริหารทั่วไป แผนงานบริหารงานทั่วไป

ที่	โครงการ/กิจกรรม	วัตถุประสงค์	เป้าหมาย (ผลผลิตของโครงการ)	งบประมาณและที่ผ่านมา					ตัวชี้วัด (KPI)	ผลที่คาดว่าจะได้รับ	หน่วยงาน รับผิดชอบ หลัก
				2561 (บาท)	2562 (บาท)	2563 (บาท)	2564 (บาท)	2565 (บาท)			
	7) พัฒนาทักษะการใช้ภาษาการสื่อสารและการใช้เครื่องมือและอุปกรณ์ต่างๆ ในการทำงาน	- เพื่อพัฒนาทักษะการใช้ภาษา การสื่อสารและการใช้เครื่องมือและอุปกรณ์ต่างๆในการทำงาน	จัดอบรมบุคลากรสังกัด อบจ.ศก.			100,000	100,000	100,000	- จัดอบรมเพื่อพัฒนาทักษะการใช้ภาษาการสื่อสารและการใช้เครื่องมือและอุปกรณ์ต่างๆ ในการทำงาน จำนวน 2 ครั้ง/ปี	- การปฏิบัติงาน มีประสิทธิภาพมากยิ่งขึ้น	สป.อบจ.
	8) อบรมกองทุนประกันสังคม	- เพื่อให้ผู้ประกันตนมีความรู้เกี่ยวกับสิทธิที่จะได้รับ	พนักงานจ้าง สังกัด อบจ.ศก.			150,000	150,000	150,000	- ผู้ประกันตนมีความรู้เกี่ยวกับสิทธิประโยชน์ที่จะได้รับ	- ผู้ประกันตนมีความเข้าใจต่อการประกันตนมากยิ่งขึ้น	กองการเจ้าหน้าที่
4	องค์การบริหารส่วนจังหวัด ใส่สะอาด	- เพื่อสนับสนุนนโยบาย อบจ.ศรีสะเกษ ใส่สะอาด	อบจ.ไม่มีเรื่องร้องเรียน			100,000	100,000	100,000	- อบจ.ศรีสะเกษไม่มีเรื่องร้องเรียนเกี่ยวกับการ	- อบจ.ศรีสะเกษ เป็นองค์กรที่ใส่สะอาดไม่มีเรื่องร้องเรียน	สป.อบจ.
5	อบจ.สัญจร/สภา อบจ. พบประชาชน	- เพื่อเป็นการบริการประชาชนให้ถึงที่และสามารถแก้ปัญหาต่างๆ ที่ต้นเหตุโดยตรง	อบจ.ศก.ออกบริการในพื้นที่จังหวัดศรีสะเกษ จำนวน 1 โครงการ			1,000,000	1,000,000	1,000,000	- จัดโครงการ/กิจกรรมเพื่อรับทราบปัญหาความต้องการของประชาชนอย่างน้อย 2 ครั้ง/ปี	- ประชาชนได้รับการแก้ไข ปัญหาที่ตรงจุดและรู้สึกได้มีส่วนในการแก้ไขปัญหาต่าง ๆ ของตนเอง	กองกิจการ สภาฯ
6	ศูนย์กลางประชาสัมพันธ์/ การบริการประชาชน	- เพื่อเป็นศูนย์กลางข้อมูลข่าวสารและบริการสำหรับประชาชน	บริหารจัดการศูนย์กลางข้อมูลข่าวสารฯ จำนวน 1 ศูนย์			100,000	100,000	100,000	- การเผยแพร่ข่าวสารกิจกรรมและผลงานของ อบจ.ศก.ถึงประชาชนได้มากขึ้น	- ประชาชนได้รับข้อมูลข่าวสารและบริการที่ดี	สป.อบจ.

รายละเอียดโครงการพัฒนา  
แผนพัฒนาท้องถิ่น (พ.ศ. 2561 - 2565)  
องค์การบริหารส่วนจังหวัดศรีสะเกษ

แบบ ผ.02

ก. ยุทธศาสตร์จังหวัดที่ 2 การเสริมสร้างภูมิคุ้มกันทางสังคมและคุณภาพชีวิตที่ดี

ข. ยุทธศาสตร์การพัฒนาขององค์กรปกครองส่วนท้องถิ่นในเขตจังหวัดที่ 2 การสร้างภูมิคุ้มกันและคุณภาพชีวิตที่ดี

5. ยุทธศาสตร์ที่ 5 การพัฒนาองค์กร

5.1 ด้านบริหารทั่วไป แผนงานบริหารงานทั่วไป

ที่	โครงการ/กิจกรรม	วัตถุประสงค์	เป้าหมาย (ผลผลิตของโครงการ)	งบประมาณและที่ผ่านมา					ตัวชี้วัด (KPI)	ผลที่คาดว่าจะได้รับ	หน่วยงาน รับผิดชอบ หลัก
				2561 (บาท)	2562 (บาท)	2563 (บาท)	2564 (บาท)	2565 (บาท)			
7	ฝึกอบรมนักรักษาสัมพันธ์ และพิธีกรเยาวชน	- เพื่อให้มีนักรักษาสัมพันธ์ และพิธีกรเยาวชนเพิ่มขึ้น	จัดฝึกอบรมนา จำนวน 1 โครงการ			200,000	200,000	200,000	- จัดฝึกอบรมนักรักษา สัมพันธ์และพิธีกรเยาวชน	- มีนักรักษาสัมพันธ์และ พิธีกรเยาวชนเพิ่มขึ้น	สป.อบจ.
8	จัดนิทรรศการแสดงผลงานและ อำนาจหน้าที่ของ อบจ.ศก.	- เพื่อเป็นการประชาสัมพันธ์ อบจ.ศก.	จัดนิทรรศการแสดงผลงาน และอำนาจหน้าที่ ของ อบจ.ศก			100,000	100,000	100,000	- จัดนิทรรศการเสนอ ผลงานและอำนาจหน้าที่ ของ อบจ.ศก. จำนวน 4 ครั้ง/ปี	- ประชาชนได้ทราบถึง ผลงานและอำนาจหน้าที่ ของ อบจ.ศก.	สป.อบจ.
9	จัดตั้งศูนย์เทคโนโลยีและกระจาย เสียง ของ อบจ.ศก.	- เพื่อให้มีศูนย์เทคโนโลยีและ กระจายเสียงของ อบจ.ศก.	มีศูนย์เทคโนโลยีและกระจาย เสียง ของ อบจ.ศก. จำนวน 1 แห่ง			500,000	500,000	500,000	- ศูนย์เทคโนโลยีและ กระจายเสียงของ อบจ. ศรีสะเกษ จำนวน 1 แห่ง	- ประชาชนได้รับทราบถึง ผลงานและอำนาจหน้าที่ ของ อบจ.ศก.	สป.อบจ.
10	การคัดเลือกพนักงาน และลูกจ้าง ของ อบจ.ศรีสะเกษ	เพื่อเป็นค่าใช้จ่ายในการคัดเลือก พนักงาน และลูกจ้าง ของ อบจ. ศรีสะเกษ	ค่าใช้จ่ายในการคัดเลือก พนักงาน และลูกจ้าง ของ อบจ.ศรีสะเกษ				100,000	100,000			สป.อบจ.
11	ฝึกอบรมเพื่อเสริมสร้างทักษะ ความรู้ ประสบการณ์ บุคลากร อบจ.ศรีสะเกษ	- เพื่อเพิ่มพูนความรู้และเสริม- สร้างทักษะ ความรู้ และประสบ การณ์ให้แก่บุคลากรในสังกัด	บุคลากรในสังกัด อบจ.ศก.			240,000	240,000	240,000	ร้อยละ ของผู้เข้าร่วมโครงการ	ผู้เข้ารับการอบรมมีความรู้ ความเข้าใจ มีทักษะ และ ประสบการณ์ในการทำงาน เพิ่มมากขึ้น	กองการ เจ้าหน้าที่

รายละเอียดโครงการพัฒนา  
แผนพัฒนาท้องถิ่น (พ.ศ. 2561 - 2565)  
องค์การบริหารส่วนจังหวัดศรีสะเกษ

แบบ ผ.02

ก. ยุทธศาสตร์จังหวัดที่ 2 การเสริมสร้างภูมิคุ้มกันทางสังคมและคุณภาพชีวิตที่ดี

ข. ยุทธศาสตร์การพัฒนาขององค์กรปกครองส่วนท้องถิ่นในเขตจังหวัดที่ 2 การสร้างภูมิคุ้มกันและคุณภาพชีวิตที่ดี

5. ยุทธศาสตร์ที่ 5 การพัฒนาองค์กร

5.1 ด้านบริหารทั่วไป แผนงานบริหารงานทั่วไป

ที่	โครงการ/กิจกรรม	วัตถุประสงค์	เป้าหมาย (ผลผลิตของโครงการ)	งบประมาณและที่ผ่านมา					ตัวชี้วัด (KPI)	ผลที่คาดว่าจะได้รับ	หน่วยงาน รับผิดชอบ หลัก
				2561 (บาท)	2562 (บาท)	2563 (บาท)	2564 (บาท)	2565 (บาท)			
12	ฝึกอบรมคุณธรรม จริยธรรม ให้กับบุคลากร อบจ.ศรีสะเกษ	- เพื่อส่งเสริมคุณธรรม จริยธรรมและหลักธรรมทาง พระพุทธศาสนาให้กับบุคลากร ในสังกัด อบจ.ศก.	บุคลากรในสังกัด อบจ.ศก.			640,000	640,000	640,000	ร้อยละของผู้เข้าร่วม โครงการ	ผู้เข้ารับการอบรมมีความรู้ ความเข้าใจเกี่ยวกับคุณธรรม จริยธรรมและหลักธรรม ทางพระพุทธศาสนา	กองการ เจ้าหน้าที่
13	อบรมเชิงปฏิบัติการเพื่อการ พัฒนาองค์กรสู่ความสำเร็จ	- บุคลากรในสังกัดได้รับการอบรม เพื่อพัฒนาศักยภาพ ทักษะความรู้ ในการปฏิบัติงาน และเข้าใจการ ดำเนินงานตามนโยบายผู้บริหาร	บุคลากรในสังกัด อบจ.ศก.			1,120,000	1,120,000	1,120,000	ร้อยละของผู้เข้าร่วมโครงการ	ผู้เข้ารับการอบรมสามารถนำ ความรู้ที่ได้จากการฝึกอบรมมา ปรับใช้ในการปฏิบัติงานได้	กองการ เจ้าหน้าที่
14	สนับสนุนการวิจัยชุมชน รูปแบบใหม่ เพื่อพัฒนา ท้องถิ่นด้านการท่องเที่ยวเชิง สร้างสรรค์ของจังหวัดศรีสะเกษ	- เพื่อพัฒนาท้องถิ่นด้านการ ท่องเที่ยวเชิงสร้างสรรค์ของ จังหวัดศรีสะเกษ	ชุมชนตัวอย่าง 2 ชุมชน คือ - ชุมชนบ้านศรีสมบูรณ อ.บึงบูรพ์ จ.ศรีสะเกษ - ชุมชนบ้านไพรพัฒนา อ.ภูสิงห์ จ.ศรีสะเกษ			400,000	400,000	400,000			กองแผนฯ
15	ปรับปรุงการให้บริการประชาชน ในด้านต่าง ๆ	- เพื่อปรับปรุงการให้บริการ ประชาชนให้มีประสิทธิภาพ มากขึ้น	กิจกรรมบริการประชาชนที่ อบจ.ศก.ดำเนินการ			100,000	100,000	100,000	- ประชาชนผู้รับบริการ มีความพึงพอใจต่อกระบวนการ ให้บริการไม่น้อยกว่า ร้อยละ 85	- ประชาชนได้รับความพึง พอใจในการให้บริการของ อบจ.ศก.	สป.อบจ.

รายละเอียดโครงการพัฒนา  
แผนพัฒนาท้องถิ่น (พ.ศ. 2561 - 2565)  
องค์การบริหารส่วนจังหวัดศรีสะเกษ

แบบ ผ.02

ก. ยุทธศาสตร์จังหวัดที่ 2 การเสริมสร้างภูมิคุ้มกันทางสังคมและคุณภาพชีวิตที่ดี

ข. ยุทธศาสตร์การพัฒนาขององค์กรปกครองส่วนท้องถิ่นในเขตจังหวัดที่ 2 การสร้างภูมิคุ้มกันและคุณภาพชีวิตที่ดี

5. ยุทธศาสตร์ที่ 5 การพัฒนาองค์กร

5.1 ด้านบริหารทั่วไป แผนงานบริหารงานทั่วไป

ที่	โครงการ/กิจกรรม	วัตถุประสงค์	เป้าหมาย (ผลผลิตของโครงการ)	งบประมาณและที่ผ่านมา					ตัวชี้วัด (KPI)	ผลที่คาดว่าจะได้รับ	หน่วยงาน รับผิดชอบ หลัก
				2561 (บาท)	2562 (บาท)	2563 (บาท)	2564 (บาท)	2565 (บาท)			
16	พัฒนาระบบการตรวจสอบภายในให้มีความเข้มแข็ง	- เพื่อพัฒนาระบบการตรวจสอบภายในให้มีความเข้มแข็ง	ระบบตรวจสอบภายในของ อบจ.ศก.			20,000	20,000	20,000	- จำนวนเรื่องที่มีการพัฒนาวิธีการตรวจสอบ	- ระบบการตรวจสอบภายในให้มีความเข้มแข็ง	หน่วยตรวจสอบภายใน
17	ฝึกอบรมการพัฒนากระบวนการควบคุมภายในการบริหารงบประมาณด้านการเงิน การคลัง การพัสดุ และการบัญชีของสถานศึกษาในสังกัด	- เพื่อสร้างความรู้ ความเข้าใจเกี่ยวกับกฎหมาย ระเบียบ ข้อบังคับ ฯลฯ ในการบริหารงบประมาณ	ผู้บริหารสถานศึกษา บุคลากรทางการศึกษา และข้าราชการ สังกัด อบจ.				220,000	220,000	- ร้อยละของผู้เข้าอบรมที่สามารถปฏิบัติตามระเบียบ ข้อบังคับ ได้อย่างถูกต้อง	- ผู้เข้ารับการอบรมมีความรู้ความเข้าใจในการปฏิบัติงานด้านการบริหารงบประมาณ	หน่วยตรวจสอบภายใน
18	ฝึกอบรมให้ความรู้ด้านการบริหารจัดการความเสี่ยง องค์การบริหารส่วนจังหวัดศรีสะเกษ	- เพื่อสร้างความรู้ ความเข้าใจเกี่ยวกับกฎหมาย ระเบียบ ที่เกี่ยวข้องกับการบริหารจัดการความเสี่ยง	ผู้บริหารสถานศึกษา และข้าราชการ สังกัด อบจ.				100,000	100,000	- ร้อยละของผู้เข้าอบรมที่สามารถปฏิบัติตามระเบียบ ข้อบังคับ ได้อย่างถูกต้อง	- ผู้เข้ารับการอบรมมีความรู้ความเข้าใจกฎหมาย ระเบียบที่เกี่ยวข้องในการบริหารจัดการความเสี่ยง	หน่วยตรวจสอบภายใน
19	ปรับปรุงการกำหนดมาตรฐานการควบคุมภายใน	- เพื่อปรับปรุงการกำหนดมาตรฐานการควบคุมภายใน	ระบบตรวจสอบภายในของ อบจ.ศก.			20,000	20,000	20,000	- มีการกำหนดหลักเกณฑ์และขั้นตอนการปฏิบัติงานตามอำนาจหน้าที่	- อบจ.ศก.มีมาตรฐานการควบคุมภายในที่มีประสิทธิภาพ	หน่วยตรวจสอบภายใน

รายละเอียดโครงการพัฒนา  
แผนพัฒนาท้องถิ่น (พ.ศ. 2561 - 2565)  
องค์การบริหารส่วนจังหวัดศรีสะเกษ

แบบ ผ.02

ก. ยุทธศาสตร์จังหวัดที่ 2 การเสริมสร้างภูมิคุ้มกันทางสังคมและคุณภาพชีวิตที่ดี

ข. ยุทธศาสตร์การพัฒนาขององค์กรปกครองส่วนท้องถิ่นในเขตจังหวัดที่ 2 การสร้างภูมิคุ้มกันและคุณภาพชีวิตที่ดี

5. ยุทธศาสตร์ที่ 5 การพัฒนาองค์กร

5.1 ด้านบริหารทั่วไป แผนงานบริหารงานทั่วไป

ที่	โครงการ/กิจกรรม	วัตถุประสงค์	เป้าหมาย (ผลผลิตของโครงการ)	งบประมาณและที่ผ่านมา					ตัวชี้วัด (KPI)	ผลที่คาดว่าจะได้รับ	หน่วยงาน รับผิดชอบ หลัก
				2561 (บาท)	2562 (บาท)	2563 (บาท)	2564 (บาท)	2565 (บาท)			
20	ฝึกอบรมเสริมสร้างความรู้ ความเข้าใจ พระราชบัญญัติวินัยการเงินการคลังของบุคลากร อบจ.ศก.	- เพื่อฝึกอบรมให้ข้าราชการ และผู้บริหารสถานศึกษา มีความรู้ความเข้าใจในแนวทางปฏิบัติตามพระราชบัญญัติวินัยการเงินการคลัง	จัดฝึกอบรมให้กับข้าราชการ อบจ.ศก. และผู้บริหารสถานศึกษาในสังกัด อบจ.ศก.				250,000	250,000	- ร้อยละของผู้เข้าอบรมที่สามารถปฏิบัติตามระเบียบ ข้อบังคับ ได้อย่างถูกต้อง	- ผู้เข้ารับการอบรมมีความรู้ความเข้าใจในการปฏิบัติงานด้านการเงินการคลัง	หน่วยตรวจ สอบภายใน
21	จัดทำระบบข้อมูลเพื่อการ บริหารของ อบจ.	- เพื่อเป็นการจัดทำระบบข้อมูลการบริหาร	- จัดทำระบบ e-plan,e-LASS ,ระบบบัญชี,ระบบข้อมูลกลาง (INFO) - จัดทำระบบสารสนเทศด้านงบประมาณเชิงภูมิสารสนเทศ โดยให้ระบุค่าพิกัด (Global Positioning Sytem)			500,000	500,000	500,000	- อบจ.ศก.จัดทำระบบ e-plan,e-LASS ระบบบัญชี, ระบบ INFO - จัดทำระบบสารสนเทศด้านงบประมาณเชิงภูมิสารสนเทศ โดยให้ระบุค่าพิกัดได้ทันตามปฏิทิน	- อบจ.ศก. สามารถจัดทำระบบเพื่อสืบค้นข้อมูลที่ทันสมัยและได้ อย่างมีประสิทธิภาพ	กองแผนฯ สำนัก การคลัง
22	จัดทำแผนพัฒนาท้องถิ่น ของ อบจ.	- เพื่อเป็นเครื่องมือในการบริหารงบประมาณของ อบจ.	จัดทำแผนพัฒนาท้องถิ่น 4 ปี ของ อบจ.			130,000	130,000	130,000	- การจัดทำแผนพัฒนา ท้องถิ่น ของ อบจ. เป็นไปตามหนังสือสั่งการ ข้อกำหนดที่กำหนด	- อบจ. มีกรอบและแนวทาง ในการจัดทำงบประมาณ และการดำเนินงานให้สำเร็จ ลุล่วงบรรลุวัตถุประสงค์	กองแผนฯ

รายละเอียดโครงการพัฒนา  
แผนพัฒนาท้องถิ่น (พ.ศ. 2561 - 2565)  
องค์การบริหารส่วนจังหวัดศรีสะเกษ

แบบ ผ.02

ก. ยุทธศาสตร์จังหวัดที่ 2 การเสริมสร้างภูมิคุ้มกันทางสังคมและคุณภาพชีวิตที่ดี

ข. ยุทธศาสตร์การพัฒนาขององค์กรปกครองส่วนท้องถิ่นในเขตจังหวัดที่ 2 การสร้างภูมิคุ้มกันและคุณภาพชีวิตที่ดี

5. ยุทธศาสตร์ที่ 5 การพัฒนาองค์กร

5.1 ด้านบริหารทั่วไป แผนงานบริหารงานทั่วไป

ที่	โครงการ/กิจกรรม	วัตถุประสงค์	เป้าหมาย (ผลผลิตของโครงการ)	งบประมาณและที่ผ่านมา					ตัวชี้วัด (KPI)	ผลที่คาดว่าจะได้รับ	หน่วยงาน รับผิดชอบ หลัก
				2561 (บาท)	2562 (บาท)	2563 (บาท)	2564 (บาท)	2565 (บาท)			
23	จัดทำข้อบัญญัติ อบจ. เรื่อง งบประมาณรายจ่ายประจำปี	- เพื่อเป็นการรอบการบริการ งบประมาณเป็นไปตามแผนพัฒนา อบจ.นำไปสู่การแก้ไขปัญหา ความเดือดร้อนของประชาชน ในท้องถิ่น	จัดทำข้อบัญญัติ อบจ. เรื่อง งบประมาณรายจ่าย ประจำปี			130,000	130,000	130,000	- การจัดทำ ข้อบัญญัติ งบประมาณรายจ่าย ประจำปี/เพิ่มเติม เป็นไป ตามหนังสือสั่งการ ข้อกฎหมายที่เกี่ยวข้อง	- อบจ.ศก. มีข้อบัญญัติ งบประมาณรายจ่าย ประจำปี/เพิ่มเติม เพื่อใช้ เป็นเครื่องมือในการปฏิบัติ งานให้มีประสิทธิภาพ	กองแผนฯ
24	การจัดทำระบบสารสนเทศและ การสื่อสาร เพื่อการบริหารและ บริการประชาชน (e-Local Admin)	- เพื่อเป็นการบริหารจัดการ และบริการประชาชนอย่างมี ประสิทธิภาพ	การจัดทำระบบสารสนเทศ e-Local Admin ของ อบท.			500,000	500,000	500,000	- ร้อยละของข้อมูลที่ ส่งออกหรือให้บริการ แก่ประชาชน	- จัดทำระบบสารสนเทศ เพื่อเป็นการบริหารจัดการ และบริการประชาชนอย่าง มีประสิทธิภาพ	สป.อบจ. กองแผนฯ
25	การพัฒนาระบบเครือข่าย ระบบอินเทอร์เน็ต อบจ.ศก.	- เพื่อบริหารจัดการระบบ อินเทอร์เน็ต อบจ.ศก.อย่างมี ประสิทธิภาพ	พัฒนาระบบอินเทอร์เน็ต อบจ.ศก.			50,000	50,000	50,000	- อบจ.สามารถใช้งาน อินเทอร์เน็ต ทั้งระบบ ADSL และระบบ WiFi ได้อย่างมีประสิทธิภาพ	- พัฒนาระบบเพื่อรองรับ/ สนับสนุนระบบการปฏิบัติ งานตามภารกิจให้มี ประสิทธิภาพ	กองแผนฯ
26	จัดทำแผนการดำเนินงาน ของ อบจ.	- เพื่อจัดทำแผนการดำเนิน งานของ อบจ.	จัดทำแผนการดำเนินงาน ของ อบจ.			130,000	130,000	130,000	- จำนวนแผนดำเนินงาน ที่ดำเนินการแล้วเสร็จ เป็นไปตามหนังสือสั่งการ ข้อกฎหมายที่กำหนด	- มีการจัดทำแผนปฏิบัติการ เป็นกรอบแนวทางในการ ทำงาน	กองแผนฯ



รายละเอียดโครงการพัฒนา  
แผนพัฒนาท้องถิ่น (พ.ศ. 2561 - 2565)  
องค์การบริหารส่วนจังหวัดศรีสะเกษ

แบบ ผ.02

ก. ยุทธศาสตร์จังหวัดที่ 2 การเสริมสร้างภูมิคุ้มกันทางสังคมและคุณภาพชีวิตที่ดี

ข. ยุทธศาสตร์การพัฒนาขององค์กรปกครองส่วนท้องถิ่นในเขตจังหวัดที่ 2 การสร้างภูมิคุ้มกันและคุณภาพชีวิตที่ดี

5. ยุทธศาสตร์ที่ 5 การพัฒนาองค์กร

5.1 ด้านบริหารทั่วไป แผนงานบริหารงานทั่วไป

ที่	โครงการ/กิจกรรม	วัตถุประสงค์	เป้าหมาย (ผลผลิตของโครงการ)	งบประมาณและที่ผ่านมา					ตัวชี้วัด (KPI)	ผลที่คาดว่าจะได้รับ	หน่วยงาน รับผิดชอบ หลัก
				2561 (บาท)	2562 (บาท)	2563 (บาท)	2564 (บาท)	2565 (บาท)			
27	การติดตามประเมินผลแผนพัฒนาท้องถิ่น ของ อบจ.	- เพื่อติดตามประเมินผลแผนพัฒนา อบจ. เป็นไปตามเป้าประสงค์อย่างไรเพียงใด	การติดตามประเมินผลจำนวน 2 ครั้ง/ปี			50,000	50,000	50,000	- ร้อยละของความพึงพอใจของประชาชนที่มีต่อการดำเนินงานของ อบจ.	- มีการติดตามประเมินผลเพื่อเป็นข้อมูลในการจัดทำแผนฯ ครั้งต่อไป	กองแผนฯ
28	ประชาสัมพันธ์เชิญชวนให้ประชาชนหรือ ผู้ประกอบการเสียภาษีค่าธรรมเนียมให้แก่ อบจ.	- เพื่อพัฒนาประสิทธิภาพของการจัดเก็บภาษีและค่าธรรมเนียมให้แก่ อบจ.	ผู้ประกอบการในจ.ศรีสะเกษ			100,000	100,000	100,000	- ผู้ประกอบการมีความรู้ความเข้าใจเกี่ยวกับระเบียบ กฎหมายเพิ่มขึ้น	- จัดเก็บภาษี และค่าธรรมเนียมได้เพิ่มมากขึ้น - จำนวนผู้ประกอบการค้างชำระลดลง	สำนัก การคลัง
29	จัดอบรมสัมมนาเชิงปฏิบัติการการเงิน การคลังและการบัญชี โดย อบจ.ดำเนินการจัดเอง	- เพื่ออบรมสัมมนาส่งเสริมสนับสนุนบุคลากรที่มีหน้าที่ในการจัดเก็บภาษีให้มีความรู้ในการปฏิบัติงาน	จัดอบรมสัมมนาเชิงปฏิบัติการการเงินการคลังและการบัญชี โดย อบจ.			100,000	100,000	100,000	- ฝึกอบรมบุคลากรที่มีหน้าที่ในการจัดเก็บภาษี จำนวน 2 ครั้ง/ปี	- การปฏิบัติงานมีประสิทธิภาพ มีความรู้ความเข้าใจในการจัดเก็บภาษีมากขึ้น	สำนัก การคลัง
30	ฝึกอบรม/พัฒนาการควบคุมภายในหน่วยงานและโรงเรียนในสังกัด อบจ.ศก.	- เพื่อฝึกอบรม/พัฒนาการควบคุมภายในหน่วยงานและโรงเรียนในสังกัด อบจ.ศก.	หน่วยงานและโรงเรียนในสังกัด อบจ.ศก.			200,000	200,000	200,000	- ฝึกอบรมบุคลากรและโรงเรียนในสังกัดจำนวน 2 ครั้ง/ปี	- การปฏิบัติงานมีประสิทธิภาพ มีความรู้ความเข้าใจในการตรวจสอบและควบคุมภายใน	หน่วยตรวจ สอบภายใน
31	การบริหารจัดการการจัดเก็บภาษีและค่าธรรมเนียม	- เพื่อการบริหารจัดการเก็บภาษีและค่าธรรมเนียมตามข้อบัญญัติมีประสิทธิภาพ	จัดเก็บภาษีและค่าธรรมเนียมตามข้อบัญญัติ			10,000	10,000	10,000	- ร้อยละของเงินภาษีและค่าธรรมเนียมที่จัดเก็บได้เพิ่มขึ้น	- มีการบริหารจัดการที่มีประสิทธิภาพมากขึ้น	สำนัก การคลัง

รายละเอียดโครงการพัฒนา  
แผนพัฒนาท้องถิ่น (พ.ศ. 2561 - 2565)  
องค์การบริหารส่วนจังหวัดศรีสะเกษ

แบบ ผ.02

ก. ยุทธศาสตร์จังหวัดที่ 2 การเสริมสร้างภูมิคุ้มกันทางสังคมและคุณภาพชีวิตที่ดี

ข. ยุทธศาสตร์การพัฒนาขององค์กรปกครองส่วนท้องถิ่นในเขตจังหวัดที่ 2 การสร้างภูมิคุ้มกันและคุณภาพชีวิตที่ดี

5. ยุทธศาสตร์ที่ 5 การพัฒนาองค์กร

5.1 ด้านบริหารทั่วไป แผนงานบริหารงานทั่วไป

ที่	โครงการ/กิจกรรม	วัตถุประสงค์	เป้าหมาย (ผลผลิตของโครงการ)	งบประมาณและที่ผ่านมา					ตัวชี้วัด (KPI)	ผลที่คาดว่าจะได้รับ	หน่วยงาน รับผิดชอบ หลัก
				2561 (บาท)	2562 (บาท)	2563 (บาท)	2564 (บาท)	2565 (บาท)			
32	การจัดเก็บข้อมูลการจัดเก็บรายได้	- เพื่อพัฒนาระบบข้อมูลการจัดเก็บภาษีได้	จัดทำข้อมูลเกี่ยวกับรายได้ อบจ.			10,000	10,000	10,000	- มีฐานข้อมูลการจัดเก็บรายได้ที่เป็นปัจจุบัน	- มีระบบข้อมูลการจัดเก็บรายได้ที่เป็นปัจจุบันและถูกต้อง	สำนัก การคลัง
33	จัดทำแผนที่ภาษี อบจ.ศก.	- เพื่อให้ทราบถึงแหล่งที่ตั้งระยะทางและสภาพแวดล้อมของการจัดเก็บภาษีในพื้นที่	จัดทำแผนที่ภาษี อบจ.ศก.			50,000	50,000	50,000	- แผนที่ภาษี อบจ. จำนวน 1 ชุด	- สามารถทราบถึงแหล่งที่มาของภาษีและค่าธรรมเนียมแต่ละประเภทอย่างถูกต้อง	สำนัก การคลัง
34	พัฒนาระบบงบประมาณและการบัญชีขององค์กรปกครองส่วนท้องถิ่น	- เพื่อพัฒนาระบบงบประมาณและการบัญชีของ อบท.	พัฒนาระบบงบประมาณ และการบัญชีของ อบท.			50,000	50,000	50,000	- ระบบการจัดทำงบประมาณและการบัญชีมีประสิทธิภาพมากขึ้น	- อบท.มีการพัฒนาระบบงบประมาณและการบัญชีที่มีประสิทธิภาพมากขึ้น	สำนัก การคลัง
35	ตรวจนิเทศการเงิน การคลังขององค์กรปกครองส่วนท้องถิ่น	- เพื่อตรวจนิเทศด้านการเงินการคลังของ อบท.	ตรวจนิเทศการเงินการคลังของ อบท.			100,000	100,000	100,000	- ส่วนราชการและ รร. ในสังกัดได้รับการตรวจนิเทศการเงินการคลังของ อบท.จำนวน 2 ครั้ง/ปี	- อบท.มีการตรวจนิเทศการเงินการคลังที่มีประสิทธิภาพมากขึ้น	สำนัก การคลัง
36	พัฒนาระบบการตรวจสอบการเงินบัญชีและพัสดุขององค์กรปกครองส่วนท้องถิ่น	- เพื่อพัฒนาระบบการตรวจสอบการเงินบัญชีและพัสดุของ อบท.	จัดทำระบบการตรวจสอบการเงินฯ			100,000	100,000	100,000	- มีระบบการตรวจสอบการเงินการบัญชีที่ดีขึ้น	- อบท.มีการพัฒนาระบบการตรวจสอบการเงินบัญชีและพัสดุที่มีประสิทธิภาพมากขึ้น	สำนัก การคลัง

รายละเอียดโครงการพัฒนา  
แผนพัฒนาท้องถิ่น (พ.ศ. 2561 - 2565)  
องค์การบริหารส่วนจังหวัดศรีสะเกษ

แบบ ผ.02

ก. ยุทธศาสตร์จังหวัดที่ 2 การเสริมสร้างภูมิคุ้มกันทางสังคมและคุณภาพชีวิตที่ดี

ข. ยุทธศาสตร์การพัฒนาขององค์กรปกครองส่วนท้องถิ่นในเขตจังหวัดที่ 2 การสร้างภูมิคุ้มกันและคุณภาพชีวิตที่ดี

5. ยุทธศาสตร์ที่ 5 การพัฒนาองค์กร

5.1 ด้านบริหารทั่วไป แผนงานบริหารงานทั่วไป

ที่	โครงการ/กิจกรรม	วัตถุประสงค์	เป้าหมาย (ผลผลิตของโครงการ)	งบประมาณและที่ผ่านมา					ตัวชี้วัด (KPI)	ผลที่คาดว่าจะได้รับ	หน่วยงาน รับผิดชอบ หลัก
				2561 (บาท)	2562 (บาท)	2563 (บาท)	2564 (บาท)	2565 (บาท)			
37	จัดทำและพัฒนาระบบแผนที่ โครงข่ายสายทาง อบจ.ศก.	- เพื่อให้ทราบถึงแหล่งที่ตั้งระยะ ทางและสภาพแวดล้อมของ สายทางในความรับผิดชอบ ครอบคลุมพื้นที่ จ.ศรีสะเกษ	จัดทำและพัฒนาระบบแผนที่ โครงข่ายสายทาง อบจ.ศก.			1,000,000	1,000,000	1,000,000	- โครงข่ายสายทางที่อยู่ใน ความรับผิดชอบของ อบจ.ครบถ้วน ถูกต้อง	- สามารถทราบสภาพความ เชื่อมโยงของสายทางเพื่อ จัดการการใช้สัญจรได้ อย่างถูกต้อง	สำนัก การคลัง
38	พัฒนาอุปกรณ์เครื่องมือเครื่องใช้ ในการปฏิบัติงาน 1) จัดหาครุภัณฑ์สำนักงาน - โต๊ะทำงาน/โต๊ะรับแขก - เก้าอี้ทำงาน - ตู้เก็บเอกสาร/ชั้นวางของ - ตู้โชว์ผลิตภัณฑ์,บอร์ดประชาสัมพันธ์ - เครื่องถ่ายเอกสาร - เครื่องพิมพ์สำเนาแบบดิจิตอล - เครื่องทำลายเอกสาร - เครื่องเจาะกระดาษ - เครื่องโทรสาร - เครื่องพิมพ์ดีดไฟฟ้า - โต๊ะพับเอนกประสงค์/ชุดรับแขก	- เพื่อจัดให้มีเครื่องมือ เครื่องใช้ที่เพียงพอและ เหมาะสม	ทุกสำนัก/กอง ตามความ จำเป็น /เพียงพอ			1,500,000	1,500,000	1,500,000	- มีครุภัณฑ์เพียงพอ ในการปฏิบัติงานและ การบริการประชาชน	- มีเครื่องมือเครื่องใช้ที่ เพียงพอและเหมาะสมต่อ การใช้งาน	ทุกสำนัก/ ทุกกอง

รายละเอียดโครงการพัฒนา  
แผนพัฒนาท้องถิ่น (พ.ศ. 2561 - 2565)  
องค์การบริหารส่วนจังหวัดศรีสะเกษ

แบบ ผ.02

ก. ยุทธศาสตร์จังหวัดที่ 2 การเสริมสร้างภูมิคุ้มกันทางสังคมและคุณภาพชีวิตที่ดี

ข. ยุทธศาสตร์การพัฒนาขององค์กรปกครองส่วนท้องถิ่นในเขตจังหวัดที่ 2 การสร้างภูมิคุ้มกันและคุณภาพชีวิตที่ดี

5. ยุทธศาสตร์ที่ 5 การพัฒนาองค์กร

5.1 ด้านบริหารทั่วไป แผนงานบริหารงานทั่วไป

ที่	โครงการ/กิจกรรม	วัตถุประสงค์	เป้าหมาย (ผลผลิตของโครงการ)	งบประมาณและที่ผ่านมา					ตัวชี้วัด (KPI)	ผลที่คาดว่าจะได้รับ	หน่วยงาน รับผิดชอบ หลัก
				2561 (บาท)	2562 (บาท)	2563 (บาท)	2564 (บาท)	2565 (บาท)			
	<ul style="list-style-type: none"> <li>- แก้วอับแชก/แก้วพลาสติก/แก้วผู้มาติดต่อ/แก้วนั่งคอย</li> <li>- โต๊ะ-เก้าอี้คอมพิวเตอร์</li> <li>- จอภาพแบบ LCD</li> <li>- เครื่องปรับอากาศ /พัดลม</li> <li>- เครื่องฟอกอากาศ</li> <li>- เครื่องดูดฝุ่น/เครื่องขัดพื้น</li> <li>- ถังน้ำ</li> <li>- แท่นบรรยาย</li> <li>- ฉากกั้นห้อง</li> <li>- ชุมนเฉลิมพระเกียรติ ฯลฯ</li> </ul>									ทุกสำนัก/ ทุกกอง	
	<ul style="list-style-type: none"> <li>2) ครุภัณฑ์ยานพาหนะและขนส่ง</li> <li>- รถยนต์ส่วนบุคคล/รถตู้</li> <li>- รถบรรทุก (ดีเซล)</li> <li>- รถโดยสาร ขนาด 12 ที่นั่ง</li> <li>- รถโดยสารมินิบัส</li> <li>- รถพยาบาล (รถตู้)</li> </ul>	- เพื่อจัดให้มียานพาหนะและขนส่งในการปฏิบัติราชการที่เพียงพอและเหมาะสม	อบจ.ศก.พิจารณาจัดหาตามความเหมาะสม			5,000,000	5,000,000	5,000,000	- มีครุภัณฑ์เพียงพอในการปฏิบัติงาน และการบริการประชาชน	- มียานพาหนะและขนส่งในการปฏิบัติราชการที่เพียงพอและเหมาะสม	ทุกสำนัก/ ทุกกอง

รายละเอียดโครงการพัฒนา  
แผนพัฒนาท้องถิ่น (พ.ศ. 2561 - 2565)  
องค์การบริหารส่วนจังหวัดศรีสะเกษ

แบบ ผ.02

ก. ยุทธศาสตร์จังหวัดที่ 2 การเสริมสร้างภูมิคุ้มกันทางสังคมและคุณภาพชีวิตที่ดี

ข. ยุทธศาสตร์การพัฒนาขององค์กรปกครองส่วนท้องถิ่นในเขตจังหวัดที่ 2 การสร้างภูมิคุ้มกันและคุณภาพชีวิตที่ดี

5. ยุทธศาสตร์ที่ 5 การพัฒนาองค์กร

5.1 ด้านบริหารทั่วไป แผนงานบริหารงานทั่วไป

ที่	โครงการ/กิจกรรม	วัตถุประสงค์	เป้าหมาย (ผลผลิตของโครงการ)	งบประมาณและที่ผ่านมา					ตัวชี้วัด (KPI)	ผลที่คาดว่าจะได้รับ	หน่วยงาน รับผิดชอบ หลัก
				2561 (บาท)	2562 (บาท)	2563 (บาท)	2564 (บาท)	2565 (บาท)			
	<ul style="list-style-type: none"> <li>- รถพยาบาลฉุกเฉิน (รถกระบะ)</li> <li>- รถจักรยานยนต์</li> <li>- รถนั่งประจำตำแหน่ง</li> <li>- จัดหาครุภัณฑ์อะไหล่อื่นๆ ฯลฯ</li> </ul> <p>3) จัดหาครุภัณฑ์โฆษณาและ เผยแพร่</p> <ul style="list-style-type: none"> <li>- โทรทัศน์แอล ซี ดี,แอล อี ดี</li> <li>- เครื่องมัลติมีเดียโปรเจคเตอร์</li> <li>- กล้องถ่ายภาพนิ่ง,เคลื่อนไหว</li> <li>ระบบดิจิตอล</li> <li>- เลนส์กล้องภาพนิ่ง</li> <li>- จอ LED ไฟวิ่ง</li> <li>- จอรับภาพ ฯลฯ</li> <li>- ค่าจัดทำป้ายทำเนียบสมาชิกสภา อบจ.ศรีสะเกษ/ฝ่ายนิติบัญญัติ</li> </ul>	<ul style="list-style-type: none"> <li>- เพื่อจัดให้มีเครื่องมือ เครื่องใช้ที่เพียงพอและ เหมาะสม</li> </ul>	<p>อบจ.ศก.พิจารณาตาม ความจำเป็น/เหมาะสม</p>			200,000	200,000	200,000	<ul style="list-style-type: none"> <li>- มีครุภัณฑ์เพียงพอใน การปฏิบัติงาน และ การบริการประชาชน</li> </ul>	<ul style="list-style-type: none"> <li>- มีเครื่องมือเครื่องใช้ที่ เพียงพอและเหมาะสมต่อ การใช้งาน</li> </ul>	ทุกสำนัก/ ทุกกอง
	<p>4) ครุภัณฑ์งานบ้านงานครัว</p> <ul style="list-style-type: none"> <li>- ตู้เย็น</li> <li>- เครื่องตัดหญ้า</li> <li>- เครื่องทำน้ำเย็น ฯลฯ</li> </ul>	<ul style="list-style-type: none"> <li>- เพื่อจัดให้มีเครื่องมือเครื่องใช้ที่ เพียงพอและเหมาะสม</li> </ul>	<p>ทุกสำนัก/กองตามความ จำเป็น/เพียงพอ</p>			200,000	200,000	200,000	<ul style="list-style-type: none"> <li>- มีครุภัณฑ์เพียงพอใน การปฏิบัติงาน และ การบริการประชาชน</li> </ul>	<ul style="list-style-type: none"> <li>- มีเครื่องมือเครื่องใช้ที่ เพียงพอและเหมาะสม</li> </ul>	ทุกสำนัก/ ทุกกอง

รายละเอียดโครงการพัฒนา  
แผนพัฒนาท้องถิ่น (พ.ศ. 2561 - 2565)  
องค์การบริหารส่วนจังหวัดศรีสะเกษ

แบบ ผ.02

ก. ยุทธศาสตร์จังหวัดที่ 2 การเสริมสร้างภูมิคุ้มกันทางสังคมและคุณภาพชีวิตที่ดี

ข. ยุทธศาสตร์การพัฒนาขององค์กรปกครองส่วนท้องถิ่นในเขตจังหวัดที่ 2 การสร้างภูมิคุ้มกันและคุณภาพชีวิตที่ดี

5. ยุทธศาสตร์ที่ 5 การพัฒนาองค์กร

5.1 ด้านบริหารทั่วไป แผนงานบริหารงานทั่วไป

ที่	โครงการ/กิจกรรม	วัตถุประสงค์	เป้าหมาย (ผลผลิตของโครงการ)	งบประมาณและที่ผ่านมา					ตัวชี้วัด (KPI)	ผลที่คาดว่าจะได้รับ	หน่วยงาน รับผิดชอบ หลัก
				2561 (บาท)	2562 (บาท)	2563 (บาท)	2564 (บาท)	2565 (บาท)			
5)	ครุภัณฑ์ไฟฟ้าและวิทยุ - เครื่องบันทึกเสียง - เครื่องถอดเทป - เครื่องขยายเสียง - เครื่องเล่นซีดี, ดีวีดี - หม้อแปลงไฟฟ้า - เครื่องกำเนิดไฟฟ้า - กล้อง/โทรทัศน์วงจรปิด ฯลฯ	- เพื่อจัดให้มีเครื่องมือ เครื่องใช้ที่เพียงพอและ เหมาะสม	ทุกสำนัก/กองตามความ จำเป็น/เพียงพอ			200,000	200,000	200,000	- มีครุภัณฑ์เพียงพอใน การปฏิบัติงาน และ การบริการประชาชน	- มีเครื่องมือเครื่องใช้ที่ เพียงพอและเหมาะสม	ทุกสำนัก/ ทุกกอง
6)	จัดหาครุภัณฑ์ดนตรีและ นาฏศิลป์	- เพื่อจัดให้มีเครื่องมือ เครื่องใช้ที่เพียงพอและ เหมาะสม	อบจ.ศก.พิจารณาตามความ จำเป็น/เหมาะสม			400,000	400,000	400,000	- มีเครื่องดนตรีและ นาฏศิลป์เพื่อใช้ในการ ปฏิบัติงานได้อย่างเพียงพอ	- เพื่อจัดให้มีเครื่องมือ เครื่องใช้ที่เพียงพอและ เหมาะสม	
7)	จัดหาครุภัณฑ์คอมพิวเตอร์ - เครื่องคอมพิวเตอร์ - เครื่องพิมพ์ - เครื่องแสกนเนอร์ - เครื่องสำรองไฟ - อุปกรณ์อ่านบัตรแบบอเนกประสงค์	- เพื่อจัดให้มีเครื่องมือ เครื่องใช้ที่เพียงพอและ เหมาะสม	อบจ.ศก.พิจารณาตามความ จำเป็น/เหมาะสม			500,000	1,000,000	1,000,000	- มีครุภัณฑ์เพียงพอใน การปฏิบัติงานและการ บริการประชาชน	- มีเครื่องมือเครื่องใช้ที่ เพียงพอและเหมาะสมต่อ การใช้งาน	

รายละเอียดโครงการพัฒนา  
แผนพัฒนาท้องถิ่น (พ.ศ. 2561 - 2565)  
องค์การบริหารส่วนจังหวัดศรีสะเกษ

แบบ ผ.02

ก. ยุทธศาสตร์จังหวัดที่ 2 การเสริมสร้างภูมิคุ้มกันทางสังคมและคุณภาพชีวิตที่ดี

ข. ยุทธศาสตร์การพัฒนาขององค์กรปกครองส่วนท้องถิ่นในเขตจังหวัดที่ 2 การสร้างภูมิคุ้มกันและคุณภาพชีวิตที่ดี

5. ยุทธศาสตร์ที่ 5 การพัฒนาองค์กร

5.1 ด้านบริหารทั่วไป แผนงานบริหารงานทั่วไป

ที่	โครงการ/กิจกรรม	วัตถุประสงค์	เป้าหมาย (ผลผลิตของโครงการ)	งบประมาณและที่ผ่านมา					ตัวชี้วัด (KPI)	ผลที่คาดว่าจะได้รับ	หน่วยงาน รับผิดชอบ หลัก
				2561 (บาท)	2562 (บาท)	2563 (บาท)	2564 (บาท)	2565 (บาท)			
	8) จัดหาครุภัณฑ์อื่น	- เพื่อจัดให้มีเครื่องมือ เครื่องใช้ที่เพียงพอและ เหมาะสม	อบจ.ศก.พิจารณาตามความ จำเป็น/เหมาะสม			200,000	200,000	200,000	- มีครุภัณฑ์เพียงพอใน การปฏิบัติงานและการ บริการประชาชน	- มีเครื่องมือเครื่องใช้ที่ เพียงพอและเหมาะสมต่อ การใช้งาน	ทุกสำนัก/ ทุกกอง
39	ซ่อมบำรุงรักษาทรัพย์สินของ อบจ. 1) ซ่อมบำรุงรักษาอาคาร สำนักงาน บ้านพักและ อาคารพัสดุ 2) ซ่อมบำรุงรักษาพัสดุ ครุภัณฑ์และทรัพย์สินอื่น	- เพื่อบำรุงรักษาครุภัณฑ์และ ทรัพย์สินอื่น ๆ	ซ่อมบำรุงรักษาทรัพย์สิน ของ อบจ.			1,000,000	1,000,000	1,000,000	- จำนวนทรัพย์สิน ของ อบจ.ที่ได้รับการ บำรุงรักษา	- ครุภัณฑ์และทรัพย์สินอื่นๆ มีสภาพคงทนและมีอายุ การใช้งานที่ยาวนาน	ทุกสำนัก/ ทุกกอง
40	เงินอุดหนุนส่วนราชการ/สมาคม/ หน่วยงานอื่นที่ร้องขอการ สนับสนุน	- เพื่อจ่ายเป็นเงินอุดหนุนให้แก่ ส่วนราชการ/สมาคม/หน่วยงาน อื่นที่ร้องขอเป็นไปตามหลักการ ที่กระทรวงมหาดไทยกำหนด	เงินอุดหนุนส่วนราชการ/ สมาคม/หน่วยงานอื่นที่ ร้องขอการสนับสนุน			10,000,000	10,000,000	10,000,000	- ร้อยละของงบประมาณ ที่ให้การอุดหนุน	- มีเงินอุดหนุนให้แก่ส่วน ราชการ/สมาคม/ หน่วยงานอื่นที่ร้องขอ เป็นไปตามหลักการที่ กระทรวงมหาดไทยกำหนด	ทุกสำนัก/ ทุกกอง

รายละเอียดโครงการพัฒนา  
แผนพัฒนาท้องถิ่น (พ.ศ. 2561 - 2565)

แบบ ผ.02

องค์การบริหารส่วนจังหวัดศรีสะเกษ

ก. ยุทธศาสตร์จังหวัดที่ 2 การเสริมสร้างภูมิคุ้มกันทางสังคมและคุณภาพชีวิตที่ดี

ข. ยุทธศาสตร์การพัฒนาขององค์กรปกครองส่วนท้องถิ่นในเขตจังหวัดที่ 2 การสร้างภูมิคุ้มกันและคุณภาพชีวิตที่ดี

5. ยุทธศาสตร์ที่ 5 การพัฒนาองค์กร

5.2 ด้านบริหารทั่วไป แผนงานการรักษาความสงบภายใน

ที่	โครงการ/กิจกรรม	วัตถุประสงค์	เป้าหมาย(ผลผลิตของโครงการ)	งบประมาณและที่ผ่านมา					ตัวชี้วัด (KPI)	ผลที่คาดว่าจะได้รับ	หน่วยงานรับผิดชอบหลัก
				2561 (บาท)	2562 (บาท)	2563 (บาท)	2564 (บาท)	2565 (บาท)			
41	การป้องกันและบรรเทาสาธารณภัย จ้างทำป้ายประชาสัมพันธ์/ป้ายเตือน	- เพื่อจ่ายเป็นค่าโฆษณาและ เผยแพร่	โฆษณาและเผยแพร่, จ้างทำป้ายฯ			500,000	500,000	500,000	- จำนวนช่องทางที่ใช้ ในการเผยแพร่ข้อมูล ข่าวสาร	- อบจ.ศก. สามารถเผยแพร่ ผลงานออกสู่สาธารณชน ได้อย่างกว้างขวาง	สป.อบจ. สำนัก การช่าง
42	ติดตั้งกล้อง CCTV รอบบริเวณ ส่วนพัฒนาโครงสร้างพื้นฐาน สำนักการช่าง อบจ.ศรีสะเกษ	เพื่อรักษาความปลอดภัยในชีวิต และทรัพย์สินของทางราชการ	กล้อง CCTV จำนวน 10 ชุด				1,000,000	1,000,000	- มีกล้อง CCTV จำนวน 10 ชุด	ทำให้สามารถป้องกัน ทรัพย์สินและลดเหตุร้ายที่ อาจเกิดขึ้น	สำนัก การช่าง
43	ติดตั้งระบบเสียงตามสายภายใน บริเวณส่วนพัฒนาโครงสร้างพื้นฐาน สำนักการช่าง อบจ.ศรีสะเกษ	เพื่อประชาสัมพันธ์กิจกรรม ต่างๆ ของ อบจ.ศรีสะเกษ	ติดตั้งระบบเสียงตามสาย จำนวน 1 ระบบ ภายในพื้นที่ ส่วนพัฒนาโครงสร้างพื้นฐาน สำนักการช่าง				200,000	200,000	มีการติดตั้งระบบเสียง ตามสาย	พื้นที่ส่วนพัฒนาโครงสร้าง พื้นฐานสำนักการช่าง อบจ.ศรีสะเกษ	สำนัก การช่าง



รายละเอียดโครงการพัฒนา  
แผนพัฒนาท้องถิ่น (พ.ศ. 2561 - 2565)  
องค์การบริหารส่วนจังหวัดศรีสะเกษ

แบบ ผ.02

ก. ยุทธศาสตร์จังหวัดที่ 2 การเสริมสร้างภูมิคุ้มกันทางสังคมและคุณภาพชีวิตที่ดี

ข. ยุทธศาสตร์การพัฒนาขององค์กรปกครองส่วนท้องถิ่นในเขตจังหวัดที่ 2 การสร้างภูมิคุ้มกันและคุณภาพชีวิตที่ดี

5. ยุทธศาสตร์ที่ 5 การพัฒนาองค์กร

5.3 ด้านบริการชุมชนและสังคม แผนงานการศึกษา

ที่	โครงการ/กิจกรรม	วัตถุประสงค์	เป้าหมาย (ผลผลิตของโครงการ)	งบประมาณและที่ผ่านมา					ตัวชี้วัด (KPI)	ผลที่คาดว่าจะได้รับ	หน่วยงาน รับผิดชอบ หลัก
				2561 (บาท)	2562 (บาท)	2563 (บาท)	2564 (บาท)	2565 (บาท)			
44	งบบุคลากร 1) เงินเดือน - เงินเดือนข้าราชการ อบจ.  2) เงินประจำตำแหน่ง - เงินประจำตำแหน่งข้าราชการ อบจ.ตำแหน่งบริหารท้องถิ่น , อำนวยการท้องถิ่น  3) เงินปรับปรุงเงินเดือนข้าราชการ อบจ.  4) เงินเพิ่มค่าครองชีพชั่วคราว ข้าราชการ อบจ.  5) เงินปรับเพิ่มสำหรับคุณวุฒิที่ ก.พ. หรือ ก.จ.รับรอง		ข้าราชการ อบจ. ศก.  ตำแหน่งบริหารท้องถิ่น , อำนวยการท้องถิ่น ระดับสูง , ระดับกลาง , ระดับต้น  ข้าราชการ อบจ.ศก.  ข้าราชการ อบจ.ศก.  ข้าราชการ อบจ.ศก.			14,000,000	16,000,000	18,000,000	- อบจ.ศก.สามารถ ดำเนินงานเป็นไปตาม หนังสือสั่งการ ระเบียบ และข้อกฎหมายที่เกี่ยวข้อง	- อบจ.ศก.มีงบประมาณใช้จ่าย เป็นไปตามกฎหมาย/ระเบียบ/ หนังสือสั่งการที่เกี่ยวข้อง	กองการ ศึกษา
		- เพื่อตั้งจ่ายเป็นค่าเงินประจำ ตำแหน่งข้าราชการ อบจ. ที่มีสิทธิรับเงินประจำตำแหน่ง ตามระเบียบ/กฎหมายกำหนด		100,000	100,000	100,000					
		- เพื่อจ่ายเป็นเงินปรับปรุง เงินเดือนข้าราชการ อบจ.		200,000	200,000	200,000					
		- เพื่อจ่ายเป็นเงินเพิ่มค่าครองชีพ		144,000	144,000	144,000					
		- เพื่อจ่ายเป็นเงินปรับเพิ่มสำหรับ คุณวุฒิที่ ก.พ. หรือ ก.จ.รับรอง		50,000	50,000	50,000					

รายละเอียดโครงการพัฒนา  
แผนพัฒนาท้องถิ่น (พ.ศ. 2561 - 2565)  
องค์การบริหารส่วนจังหวัดศรีสะเกษ

แบบ ผ.02

- ก. ยุทธศาสตร์จังหวัดที่ 2 การเสริมสร้างภูมิคุ้มกันทางสังคมและคุณภาพชีวิตที่ดี
- ข. ยุทธศาสตร์การพัฒนาขององค์กรปกครองส่วนท้องถิ่นในเขตจังหวัดที่ 2 การสร้างภูมิคุ้มกันและคุณภาพชีวิตที่ดี
5. ยุทธศาสตร์ที่ 5 การพัฒนาองค์กร
- 5.3 ด้านบริการชุมชนและสังคม แผนงานการศึกษา

ที่	โครงการ/กิจกรรม	วัตถุประสงค์	เป้าหมาย (ผลผลิตของโครงการ)	งบประมาณและที่ผ่านมา					ตัวชี้วัด (KPI)	ผลที่คาดว่าจะได้รับ	หน่วยงาน รับผิดชอบ หลัก
				2561 (บาท)	2562 (บาท)	2563 (บาท)	2564 (บาท)	2565 (บาท)			
6)	ค่าตอบแทนพนักงานจ้าง	เพื่อตั้งจ่ายเป็นค่าจ้างพนักงานจ้าง	พนักงานจ้าง อบจ.ศก.			5,000,000	5,000,000	5,000,000			
7)	เงินเพิ่มค่าครองชีพชั่วคราว ลูกจ้างประจำ , พนักงานจ้าง	- เพื่อจ่ายเป็นเงินเพิ่มค่าครองชีพชั่วคราวลูกจ้างประจำ, พนักงานจ้าง	ลูกจ้างประจำ, พนักงานจ้าง อบจ.ศก.			100,000	100,000	100,000			
8)	เงินค่าตอบแทนพิเศษ พนักงานจ้างอบจ. (เงินปรับปรุง ค่าตอบแทนพนักงานจ้าง)	- เพื่อจ่ายเป็นเงินค่าตอบแทนพิเศษพนักงานจ้าง อบจ.	พนักงานจ้าง อบจ.ศก.			50,000	50,000	50,000			
9)	ค่าตอบแทนข้าราชการ อบจ. ตำแหน่งบริหารท้องถิ่น , อำนวยการท้องถิ่น	- เพื่อจ่ายเป็นค่าตอบแทนข้าราชการ อบจ.ตำแหน่งบริหารท้องถิ่น , อำนวยการท้องถิ่น	ข้าราชการ อบจ.ศก.ตำแหน่ง บริหารท้องถิ่น , อำนวยการ ท้องถิ่น			300,000	300,000	300,000			

รายละเอียดโครงการพัฒนา  
แผนพัฒนาท้องถิ่น (พ.ศ. 2561 - 2565)

แบบ ผ.02

องค์การบริหารส่วนจังหวัดศรีสะเกษ

ก. ยุทธศาสตร์จังหวัดที่ 2 การเสริมสร้างภูมิคุ้มกันทางสังคมและคุณภาพชีวิตที่ดี

ข. ยุทธศาสตร์การพัฒนาขององค์กรปกครองส่วนท้องถิ่นในเขตจังหวัดที่ 2 การสร้างภูมิคุ้มกันและคุณภาพชีวิตที่ดี

5. ยุทธศาสตร์ที่ 5 การพัฒนาองค์กร

5.3 ด้านบริการชุมชนและสังคม แผนงานการศึกษา

ที่	โครงการ/กิจกรรม	วัตถุประสงค์	เป้าหมาย (ผลผลิตของโครงการ)	งบประมาณและที่ผ่านมา					ตัวชี้วัด (KPI)	ผลที่คาดว่าจะได้รับ	หน่วยงาน รับผิดชอบ หลัก
				2561 (บาท)	2562 (บาท)	2563 (บาท)	2564 (บาท)	2565 (บาท)			
45	งบดำเนินการ 1) ค่าตอบแทน ใช้น้อยและวัสดุ <u>ก. ค่าตอบแทน</u> - ค่าตอบแทนผู้ช่วยปฏิบัติงาน อบจ.ศรีสะเกษ - ค่าเช่าบ้าน  - เงินค่าตอบแทนการปฏิบัติงาน นอกเวลาราชการของข้าราชการ/ ลูกจ้างประจำ และพนักงานจ้าง - ค่าช่วยเหลือการศึกษาบุตร ข้าราชการและลูกจ้างประจำ  <u>ข. ค่าใช้น้อย</u> - ค่ารับรอง	- เพื่อจ่ายเป็นค่าตอบแทนผู้ช่วย ปฏิบัติ งาน อบจ.ศรีสะเกษ - เพื่อจ่ายเป็นค่าเช่าบ้าน  - เพื่อจ่ายเป็นเงินค่าตอบแทน การปฏิบัติงานนอกเวลาราชการ ของบุคลากร - เพื่อจ่ายเป็นค่าช่วยเหลือการ ศึกษาบุตรข้าราชการ/ลูกจ้างประจำ  - เพื่อจ่ายเป็นค่ารับรอง	ผู้ช่วยปฏิบัติงานตามโครงการต่างๆ ของ ต่างๆ ของ อบจ.ศก. ข้าราชการ อบจ.ศก.  ข้าราชการ/ลูกจ้างประจำ/ พนักงานจ้าง สังกัด อบจ.ศก. ของบุคลากร ข้าราชการ/ลูกจ้างประจำ สังกัด อบจ.ศก.  คณะบุคคล/กรรมการ มาเยี่ยม/นิเทศงาน อบจ.			100,000	100,000	100,000			
						700,000	700,000	700,000			
						200,000	200,000	200,000			
						100,000	100,000	100,000			
						140,000	140,000	140,000			

รายละเอียดโครงการพัฒนา  
แผนพัฒนาท้องถิ่น (พ.ศ. 2561 - 2565)  
องค์การบริหารส่วนจังหวัดศรีสะเกษ

แบบ ผ.02

- ก. ยุทธศาสตร์จังหวัดที่ 2 การเสริมสร้างภูมิคุ้มกันทางสังคมและคุณภาพชีวิตที่ดี  
 ข. ยุทธศาสตร์การพัฒนาขององค์กรปกครองส่วนท้องถิ่นในเขตจังหวัดที่ 2 การสร้างภูมิคุ้มกันและคุณภาพชีวิตที่ดี  
 5. ยุทธศาสตร์ที่ 5 การพัฒนาองค์กร

5.3 ด้านบริการชุมชนและสังคม แผนงานการศึกษา

ที่	โครงการ/กิจกรรม	วัตถุประสงค์	เป้าหมาย (ผลผลิตของโครงการ)	งบประมาณและที่ผ่านมา					ตัวชี้วัด (KPI)	ผลที่คาดว่าจะได้รับ	หน่วยงาน รับผิดชอบ หลัก
				2561 (บาท)	2562 (บาท)	2563 (บาท)	2564 (บาท)	2565 (บาท)			
	- ค่าจ้างเหมาบริการ	- เพื่อจ่ายเป็นค่าจ้างเหมาบริการ	จ้างเหมาบริการ			200,000	200,000	200,000			
	- ค่าใช้จ่ายในการเดินทางไปราชการ ของคณะผู้บริหาร ข้าราชการ/ ลูกจ้างประจำ/พนักงานจ้าง	- เพื่อจ่ายเป็นค่าใช้จ่ายในการ เดินทางไปราชการของคณะ ผู้บริหาร/ข้าราชการ/ลูกจ้าง ประจำ/พนักงานจ้าง	คณะผู้บริหาร/ข้าราชการ/ ลูกจ้างประจำ/พนักงานจ้าง สังกัด อบจ.ศก.			200,000	200,000	200,000			
	- ค่าจดทะเบียนยานพาหนะและ ค่าธรรมเนียมอื่น/การดำเนินคดีตาม คำพิพากษา/ค่าประกันภัยยานพาหนะ	- เพื่อจ่ายเป็นค่าจดทะเบียนยาน พาหนะและค่าธรรมเนียมอื่น/ ค่าประกันภัยยานพาหนะ	ยานพาหนะ/ทรัพย์สิน ของอบจ.ศก.			30,000	30,000	30,000			
	- ค่าเช่าทรัพย์สิน	- เพื่อจ่ายเป็นค่าเช่าทรัพย์สิน	ทรัพย์สินของ อบจ.ศก.			100,000	100,000	100,000			
	- ค่าพิมพ์เอกสาร,แบบพิมพ์ต่าง ๆ ของ อบจ.	- เพื่อจ่ายเป็นค่าพิมพ์เอกสาร, แบบพิมพ์ต่างๆ ของ อบจ.	พิมพ์เอกสาร,แบบพิมพ์ต่าง ๆ ของ อบจ.			100,000	100,000	100,000	- มีวัสดุอุปกรณ์เพียงพอ ในการปฏิบัติงานและ การบริการประชาชน	- อบจ.ศก.มีวัสดุอุปกรณ์ ที่เหมาะสมเพียงพอในการ ปฏิบัติงาน และการบริการ ประชาชน	

รายละเอียดโครงการพัฒนา  
แผนพัฒนาท้องถิ่น (พ.ศ. 2561 - 2565)  
องค์การบริหารส่วนจังหวัดศรีสะเกษ

แบบ ผ.02

- ก. ยุทธศาสตร์จังหวัดที่ 2 การเสริมสร้างภูมิคุ้มกันทางสังคมและคุณภาพชีวิตที่ดี  
 ข. ยุทธศาสตร์การพัฒนาขององค์กรปกครองส่วนท้องถิ่นในเขตจังหวัดที่ 2 การสร้างภูมิคุ้มกันและคุณภาพชีวิตที่ดี  
 5. ยุทธศาสตร์ที่ 5 การพัฒนาองค์กร

5.3 ด้านบริการชุมชนและสังคม แผนงานการศึกษา

ที่	โครงการ/กิจกรรม	วัตถุประสงค์	เป้าหมาย (ผลผลิตของโครงการ)	งบประมาณและที่ผ่านมา					ตัวชี้วัด (KPI)	ผลที่คาดว่าจะได้รับ	หน่วยงาน รับผิดชอบ หลัก
				2561 (บาท)	2562 (บาท)	2563 (บาท)	2564 (บาท)	2565 (บาท)			
	- ค่าโฆษณาและเผยแพร่, จ้างทำป้ายประชาสัมพันธ์	- เพื่อจ่ายเป็นค่าโฆษณาและ เผยแพร่	โฆษณาและเผยแพร่, จ้างทำป้ายฯ			100,000	100,000	100,000	- จำนวนช่องทางที่ใช้ ในการเผยแพร่ข้อมูล ข่าวสาร	- อบจ.ศก. สามารถเผยแพร่ ผลงานออกสู่สาธารณชน ได้อย่างกว้างขวาง	
	- ค่าล้างอัดขยายภาพ	- เพื่อจ่ายเป็นค่าล้างอัดขยายภาพ	ค่าล้างอัดขยายภาพ			10,000	10,000	10,000			
	- ค่าใช้จ่ายในการจัดงานรัฐพิธี งานราชพิธี งานพิธี งานประเพณี และการจัดกิจกรรมทั่วไปของ อบจ.	- เพื่อจ่ายเป็นค่าใช้จ่ายในการจัด งานรัฐพิธี งานราชพิธี งานพิธี ประเพณีและกิจกรรมทั่วไป	กิจกรรมงานรัฐพิธี งานราชพิธี งานพิธี งานประเพณีและการ จัดกิจกรรมทั่วไปของ อบจ.			300,000	300,000	300,000	- การจัดกิจกรรมงานรัฐ พิธี งานราชพิธี งานพิธี ประเพณีและการจัด กิจกรรมทั่วไปที่ อบจ. ดำเนินการ	- งานรัฐพิธี งานราชพิธี งานพิธี งานประเพณีท้องถิ่น ได้รับการสืบสานให้คงอยู่สืบไป	
	- ค่าบำรุงรักษาและซ่อมแซม ทรัพย์สิน	- เพื่อจ่ายเป็นค่าบำรุงรักษาเพื่อ ซ่อมแซมครุภัณฑ์และทรัพย์สิน	มีค่าบำรุงรักษาเพื่อซ่อมแซม ครุภัณฑ์และทรัพย์สิน			100,000	100,000	100,000	- ครุภัณฑ์และทรัพย์สิน สามารถใช้งานได้อย่างมี ประสิทธิภาพ	- ครุภัณฑ์และทรัพย์สิน ได้รับการบำรุงรักษาและยังคง สภาพที่ใช้งานได้ดีตามปกติ	
	- ค่าใช้จ่ายในการจัดซื้อพวงมาลัย ช่อดอกไม้					15,000	15,000	15,000			

รายละเอียดโครงการพัฒนา  
แผนพัฒนาท้องถิ่น (พ.ศ. 2561 - 2565)  
องค์การบริหารส่วนจังหวัดศรีสะเกษ

แบบ ผ.02

- ก. ยุทธศาสตร์จังหวัดที่ 2 การเสริมสร้างภูมิคุ้มกันทางสังคมและคุณภาพชีวิตที่ดี  
 ข. ยุทธศาสตร์การพัฒนาขององค์กรปกครองส่วนท้องถิ่นในเขตจังหวัดที่ 2 การสร้างภูมิคุ้มกันและคุณภาพชีวิตที่ดี  
 5. ยุทธศาสตร์ที่ 5 การพัฒนาองค์กร

5.3 ด้านบริการชุมชนและสังคม แผนงานการศึกษา

ที่	โครงการ/กิจกรรม	วัตถุประสงค์	เป้าหมาย (ผลผลิตของโครงการ)	งบประมาณและที่ผ่านมา					ตัวชี้วัด (KPI)	ผลที่คาดว่าจะได้รับ	หน่วยงาน รับผิดชอบ หลัก
				2561 (บาท)	2562 (บาท)	2563 (บาท)	2564 (บาท)	2565 (บาท)			
	<u>ค. ค่าวัสดุ</u> - ค่าวัสดุไฟฟ้าและวิทยุ/ค่าวัสดุ สำหรับบันทึกเทป - ค่าวัสดุงานบ้านงานครัว - ค่าวัสดุยานพาหนะและขนส่ง - ค่าวัสดุคอมพิวเตอร์ - ค่าวัสดุน้ำมันเชื้อเพลิง และหล่อลื่น - ค่าวัสดุอุปกรณ์งานรัฐพิธี ราชพิธี งานพิธีและงานประเพณี - ค่าวัสดุสำนักงาน/วัสดุอื่นๆ	- เพื่อจ่ายเป็นค่าวัสดุไฟฟ้าและ วิทยุ/ค่าวัสดุสำหรับบันทึกเทป - เพื่อจ่ายเป็นค่าวัสดุงานบ้าน งานครัว - เพื่อจ่ายเป็นค่าวัสดุ ยานพาหนะและขนส่ง - เพื่อจ่ายเป็นค่าวัสดุคอมพิวเตอร์ - เพื่อจ่ายเป็นค่าวัสดุคาน้ำมัน เชื้อเพลิงและหล่อลื่น - เพื่อจ่ายเป็นค่าวัสดุอุปกรณ์ งานรัฐพิธี ราชพิธี พิธีและงาน ประเพณี - เพื่อจ่ายเป็นค่าวัสดุสำนักงาน/ วัสดุอื่น	ค่าวัสดุไฟฟ้าและวิทยุ/ค่าวัสดุ สำหรับบันทึกเทป ค่าวัสดุงานบ้านงานครัว ค่าวัสดุยานพาหนะและขนส่ง ค่าวัสดุคอมพิวเตอร์ ค่าวัสดุเชื้อเพลิงและหล่อลื่น ค่าวัสดุอุปกรณ์งานรัฐพิธี ราชพิธี พิธีและงานประเพณี ค่าวัสดุสำนักงาน/วัสดุอื่นๆ			20,000 50,000 50,000 100,000 200,000 200,000 500,000	20,000 50,000 50,000 100,000 200,000 200,000 500,000	20,000 50,000 50,000 100,000 200,000 200,000 500,000			

รายละเอียดโครงการพัฒนา  
แผนพัฒนาท้องถิ่น (พ.ศ. 2561 - 2565)  
องค์การบริหารส่วนจังหวัดศรีสะเกษ

แบบ ผ.02

- ก. ยุทธศาสตร์จังหวัดที่ 2 การเสริมสร้างภูมิคุ้มกันทางสังคมและคุณภาพชีวิตที่ดี  
 ข. ยุทธศาสตร์การพัฒนาขององค์กรปกครองส่วนท้องถิ่นในเขตจังหวัดที่ 2 การสร้างภูมิคุ้มกันและคุณภาพชีวิตที่ดี  
 5. ยุทธศาสตร์ที่ 5 การพัฒนาองค์กร

5.3 ด้านบริการชุมชนและสังคม แผนงานการศึกษา

ที่	โครงการ/กิจกรรม	วัตถุประสงค์	เป้าหมาย (ผลผลิตของโครงการ)	งบประมาณและที่ผ่านมา					ตัวชี้วัด (KPI)	ผลที่คาดว่าจะได้รับ	หน่วยงาน รับผิดชอบ หลัก
				2561 (บาท)	2562 (บาท)	2563 (บาท)	2564 (บาท)	2565 (บาท)			
	2) ค่าสาธารณูปโภค - ค่าโทรศัพท์/ค่าบริการ ด้านโทรคมนาคม	- เพื่อจ่ายเป็นค่าโทรศัพท์/ ค่าบริการด้านโทรคมนาคม	ค่าโทรศัพท์/ค่าบริการด้าน โทรคมนาคม			30,000	30,000	30,000	มีค่าโทรศัพท์/ค่าบริการ โทรคมนาคม	- อบจ.ศก. มีค่าบริการ ด้านสาธารณูปโภค	
46	พัฒนาอุปกรณ์เครื่องมือเครื่องใช้ ในการปฏิบัติงาน 1) จัดหาครุภัณฑ์สำนักงาน - โต๊ะทำงาน/โต๊ะรับแขก - เก้าอี้ทำงาน/เก้าอี้รับแขก - ตู้เก็บเอกสาร/ชั้นวางของ - ตู้โชว์ผลิตภัณฑ์ - จอภาพแบบ LCD - เครื่องถ่ายเอกสาร ,ทำลายเอกสาร - เครื่องพิมพ์สำเนาแบบดิจิตอล - เครื่องเจาะกระดาษและเข้าเล่ม - เครื่องโทรสาร/เครื่องพิมพ์ดีด	- เพื่อจัดให้มีเครื่องมือเครื่องใช้ที่ เพียงพอและเหมาะสม	ทุกสำนัก/กอง ตามความ จำเป็น /เพียงพอ			1,500,000	1,500,000	1,500,000	- มีครุภัณฑ์เพียงพอ ในการปฏิบัติงานและ การบริการประชาชน	- มีเครื่องมือเครื่องใช้ที่ เพียงพอและเหมาะสมต่อ การใช้งาน	

รายละเอียดโครงการพัฒนา  
แผนพัฒนาท้องถิ่น (พ.ศ. 2561 - 2565)  
องค์การบริหารส่วนจังหวัดศรีสะเกษ

แบบ ผ.02

- ก. ยุทธศาสตร์จังหวัดที่ 2 การเสริมสร้างภูมิคุ้มกันทางสังคมและคุณภาพชีวิตที่ดี  
 ข. ยุทธศาสตร์การพัฒนาขององค์กรปกครองส่วนท้องถิ่นในเขตจังหวัดที่ 2 การสร้างภูมิคุ้มกันและคุณภาพชีวิตที่ดี  
 5. ยุทธศาสตร์ที่ 5 การพัฒนาองค์กร

5.3 ด้านบริการชุมชนและสังคม แผนงานการศึกษา

ที่	โครงการ/กิจกรรม	วัตถุประสงค์	เป้าหมาย (ผลผลิตของโครงการ)	งบประมาณและที่ผ่านมา					ตัวชี้วัด (KPI)	ผลที่คาดว่าจะได้รับ	หน่วยงาน รับผิดชอบ หลัก
				2561 (บาท)	2562 (บาท)	2563 (บาท)	2564 (บาท)	2565 (บาท)			
	- โต๊ะพับเอนกประสงค์/ชุดรับแขก - ค่าเก้าอี้รับแขก/เก้าอี้พลาสติก/ เก้าอี้ผู้มาติดต่อ/เก้าอี้นั่งคอย - โต๊ะ-เก้าอี้คอมพิวเตอร์ - เครื่องปรับอากาศ /พัดลม - เครื่องฟอกอากาศ - เครื่องดูดฝุ่น/เครื่องขัดพื้น - เครื่องพิมพ์ดีดไฟฟ้า/ถังน้ำ										
2)	ครุภัณฑ์ยานพาหนะและขนส่ง	- เพื่อจัดให้มียานพาหนะและ ขนส่งในการปฏิบัติราชการที่ เพียงพอและเหมาะสม	อบจ.ศก.พิจารณาจัดหาตาม ความเหมาะสม			200,000	200,000	200,000	- มีครุภัณฑ์เพียงพอใน การปฏิบัติงาน และการ บริการประชาชน	- มียานพาหนะและขนส่งใน การปฏิบัติราชการที่ เพียงพอและเหมาะสม	
3)	จัดหาครุภัณฑ์โฆษณาและเผยแพร่	- เพื่อจัดให้มีเครื่องมือเครื่องใช้ที่ เพียงพอและเหมาะสม	อบจ.ศก.พิจารณาตาม ความจำเป็น/เหมาะสม			50,000	50,000	50,000	- มีครุภัณฑ์เพียงพอใน การปฏิบัติงาน และ การบริการประชาชน	- มีเครื่องมือเครื่องใช้ที่ เพียงพอและเหมาะสมต่อ การใช้งาน	
	- โทรทัศน์แอล ซี ดี,แอล อี ดี - เครื่องมัลติมีเดียโปรเจคเตอร์										



รายละเอียดโครงการพัฒนา  
แผนพัฒนาท้องถิ่น (พ.ศ. 2561 - 2565)  
องค์การบริหารส่วนจังหวัดศรีสะเกษ

แบบ ผ.02

ก. ยุทธศาสตร์จังหวัดที่ 2 การเสริมสร้างภูมิคุ้มกันทางสังคมและคุณภาพชีวิตที่ดี

ข. ยุทธศาสตร์การพัฒนาขององค์กรปกครองส่วนท้องถิ่นในเขตจังหวัดที่ 2 การสร้างภูมิคุ้มกันและคุณภาพชีวิตที่ดี

5. ยุทธศาสตร์ที่ 5 การพัฒนาองค์กร

5.3 ด้านบริการชุมชนและสังคม แผนงานการศึกษา

ที่	โครงการ/กิจกรรม	วัตถุประสงค์	เป้าหมาย (ผลผลิตของโครงการ)	งบประมาณและที่ผ่านมา					ตัวชี้วัด (KPI)	ผลที่คาดว่าจะได้รับ	หน่วยงาน รับผิดชอบ หลัก
				2561 (บาท)	2562 (บาท)	2563 (บาท)	2564 (บาท)	2565 (บาท)			
	<ul style="list-style-type: none"> <li>- กล้องถ่ายภาพนิ่ง, เคลื่อนไหว</li> <li>ระบบดิจิทัล/เลนส์กล้องถ่ายภาพ</li> <li>- จอ LED ทีวี/จอร์รับภาพ</li> </ul>										
4)	<ul style="list-style-type: none"> <li>ครูภัณฑ์งานบ้านงานครัว</li> <li>- ตู้เย็น , เครื่องทำน้ำเย็น</li> <li>- เครื่องตัดหญ้า</li> </ul>	- เพื่อจัดให้มีเครื่องมือเครื่องใช้ที่ เพียงพอและเหมาะสม	ทุกสำนัก/กองตามความจำเป็น /เพียงพอ			50,000	50,000	50,000	- มีครูภัณฑ์เพียงพอใน การปฏิบัติงาน และ การบริการประชาชน	- มีเครื่องมือเครื่องใช้ที่ เพียงพอและเหมาะสม	
5)	<ul style="list-style-type: none"> <li>ครูภัณฑ์ไฟฟ้าและวิทยุ</li> <li>- เครื่องบันทึกเสียง/เครื่องขยายเสียง</li> <li>- เครื่องถอดเทป</li> <li>- หม้อแปลงไฟฟ้า/เครื่องกำเนิดไฟฟ้า</li> <li>- กล้อง/โทรทัศน์วงจรปิดพร้อมติดตั้ง</li> </ul>	- เพื่อจัดให้มีเครื่องมือเครื่องใช้ที่ เพียงพอและเหมาะสม	ทุกสำนัก/กองตามความจำเป็น /เพียงพอ			50,000	50,000	50,000	- มีครูภัณฑ์เพียงพอใน การปฏิบัติงาน และ การบริการประชาชน	- มีเครื่องมือเครื่องใช้ที่ เพียงพอและเหมาะสม	
6)	<ul style="list-style-type: none"> <li>จัดหาครูภัณฑ์ดนตรีและ นาฏศิลป์</li> </ul>	- เพื่อจัดให้มีเครื่องมือเครื่องใช้ที่ เพียงพอและเหมาะสม	อบจ.ศก.พิจารณาตามความ จำเป็น/เหมาะสม			200,000 (งบ.อบจ.)	200,000 (งบ.อบจ.)	200,000 (งบ.อบจ.)	- มีเครื่องดนตรีและ นาฏศิลป์เพื่อใช้ในการ ปฏิบัติงานได้อย่างเพียงพอ	- เพื่อจัดให้มีเครื่องมือ เครื่องใช้ที่เพียงพอและ เหมาะสม	

รายละเอียดโครงการพัฒนา  
แผนพัฒนาท้องถิ่น (พ.ศ. 2561 - 2565)  
องค์การบริหารส่วนจังหวัดศรีสะเกษ

แบบ ผ.02

- ก. ยุทธศาสตร์จังหวัดที่ 2 การเสริมสร้างภูมิคุ้มกันทางสังคมและคุณภาพชีวิตที่ดี  
 ข. ยุทธศาสตร์การพัฒนาขององค์กรปกครองส่วนท้องถิ่นในเขตจังหวัดที่ 2 การสร้างภูมิคุ้มกันและคุณภาพชีวิตที่ดี  
 5. ยุทธศาสตร์ที่ 5 การพัฒนาองค์กร

5.3 ด้านบริการชุมชนและสังคม แผนงานการศึกษา

ที่	โครงการ/กิจกรรม	วัตถุประสงค์	เป้าหมาย (ผลผลิตของโครงการ)	งบประมาณและที่ผ่านมา					ตัวชี้วัด (KPI)	ผลที่คาดว่าจะได้รับ	หน่วยงาน รับผิดชอบ หลัก
				2561 (บาท)	2562 (บาท)	2563 (บาท)	2564 (บาท)	2565 (บาท)			
7)	จัดหาครุภัณฑ์คอมพิวเตอร์	- เพื่อจัดให้มีเครื่องมือเครื่องใช้ที่เพียงพอและเหมาะสม	อบจ.ศก.พิจารณาตามความจำเป็น/เหมาะสม			100,000	100,000	100,000	- มีครุภัณฑ์เพียงพอในการปฏิบัติงานและการบริการประชาชน	- มีเครื่องมือเครื่องใช้ที่เพียงพอและเหมาะสมต่อการใช้งาน	
8)	จัดหาครุภัณฑ์อื่น	- เพื่อจัดให้มีเครื่องมือเครื่องใช้ที่เพียงพอและเหมาะสม	อบจ.ศก.พิจารณาตามความจำเป็น/เหมาะสม			50,000	50,000	50,000	- มีครุภัณฑ์เพียงพอในการปฏิบัติงานและการบริการประชาชน	- มีเครื่องมือเครื่องใช้ที่เพียงพอและเหมาะสมต่อการใช้งาน	
47	ซ่อมบำรุงรักษาทรัพย์สินของ อบจ. 1) ซ่อมบำรุงรักษาอาคารสำนักงาน บ้านพักและอาคารพัสดุ 2) ซ่อมบำรุงรักษาพัสดุ ครุภัณฑ์และทรัพย์สินอื่น	- เพื่อบำรุงรักษาครุภัณฑ์และทรัพย์สินอื่น ๆ	ซ่อมบำรุงรักษาทรัพย์สินของ อบจ.			150,000 (งบอบจ.)	150,000 (งบอบจ.)	150,000 (งบอบจ.)	- จำนวนทรัพย์สินของ อบจ.ที่ได้รับการบำรุงรักษา	- ครุภัณฑ์และทรัพย์สินอื่นๆ มีสภาพคงทนและมีอายุการใช้งานที่ยาวนาน	

รายละเอียดโครงการพัฒนา  
แผนพัฒนาท้องถิ่น (พ.ศ. 2561 - 2565)  
องค์การบริหารส่วนจังหวัดศรีสะเกษ

แบบ ผ.02

- ก. ยุทธศาสตร์จังหวัดที่ 2 การเสริมสร้างภูมิคุ้มกันทางสังคมและคุณภาพชีวิตที่ดี
- ข. ยุทธศาสตร์การพัฒนาขององค์กรปกครองส่วนท้องถิ่นในเขตจังหวัดที่ 2 การสร้างภูมิคุ้มกันและคุณภาพชีวิตที่ดี
5. ยุทธศาสตร์ที่ 5 การพัฒนาองค์กร
- 5.4 ด้านบริการชุมชนและสังคม แผนงานเคหะและชุมชน

ที่	โครงการ/กิจกรรม	วัตถุประสงค์	เป้าหมาย (ผลผลิตของ โครงการ)	งบประมาณและที่ผ่านมา					ตัวชี้วัด (KPI)	ผลที่คาดว่าจะได้รับ	หน่วยงาน รับผิดชอบ หลัก
				2561 (บาท)	2562 (บาท)	2563 (บาท)	2564 (บาท)	2565 (บาท)			
48	ปรับปรุงก่อสร้างสถานที่ปฏิบัติราชการ 1) ปรับปรุงอาคารสถานที่ปฏิบัติราชการ 2) ก่อสร้าง/ต่อเติมอาคารสำนักงาน/ บ้านพัก/อาคารชุดสำหรับข้าราชการ 3) ปรับปรุงภูมิทัศน์รอบอาคารสถานที่ ปฏิบัติราชการ 4) ก่อสร้าง/ซ่อมแซม/ปรับปรุงระบบ ประปา/ติดตั้ง/ขยายเขตไฟฟ้า สำนักงาน อบจ.ศก./อาคาร OTOP/บ้านพัก อบจ. 5) จัดทำแนวเขตแสดงบริเวณที่ดินที่อยู่ ในความรับผิดชอบของ อบจ. 6) ก่อสร้างอาคารโรงเก็บพัสดุ 7) ก่อสร้าง/ซ่อมแซม/ปรับปรุงอาคาร โรงจอดรถ/ ปรับปรุงผนังกันห้องลิฟท์ ยกกรถและเครื่องมือซ่อมเครื่องจักรกล	- เพื่อให้ภูมิทัศน์รอบอาคาร สถานที่ปฏิบัติราชการมีความ สวยงาม สะอาดน่าอยู่ น่าปฏิบัติงาน	อาคารสถานที่ ของ อบจ.ศก.			5,000,000	5,000,000	5,000,000	จำนวนทรัพย์สิน ของ อบจ.ที่ได้รับการ บำรุงรักษา/ก่อสร้าง	- มีสถานที่ปฏิบัติงานที่ สวยงาม สะอาด น่าอยู่ น่าปฏิบัติงาน	ส.ป.อบจ. สำนัก การคลัง สำนัก การช่าง

รายละเอียดโครงการพัฒนา  
แผนพัฒนาท้องถิ่น (พ.ศ. 2561 - 2565)  
องค์การบริหารส่วนจังหวัดศรีสะเกษ

แบบ ผ.02

- ก. ยุทธศาสตร์จังหวัดที่ 2 การเสริมสร้างภูมิคุ้มกันทางสังคมและคุณภาพชีวิตที่ดี
- ข. ยุทธศาสตร์การพัฒนาขององค์กรปกครองส่วนท้องถิ่นในเขตจังหวัดที่ 2 การสร้างภูมิคุ้มกันและคุณภาพชีวิตที่ดี
5. ยุทธศาสตร์ที่ 5 การพัฒนาองค์กร
- 5.4 ด้านบริการชุมชนและสังคม แผนงานเคหะและชุมชน

ที่	โครงการ/กิจกรรม	วัตถุประสงค์	เป้าหมาย (ผลผลิตของ โครงการ)	งบประมาณและที่ผ่านมา					ตัวชี้วัด (KPI)	ผลที่คาดว่าจะได้รับ	หน่วยงาน รับผิดชอบ หลัก
				2561 (บาท)	2562 (บาท)	2563 (บาท)	2564 (บาท)	2565 (บาท)			
49	ก่อสร้างซุ้มประตูเมืองเฉลิมพระเกียรติ พระมหากษัตริย์ พระราชินี และพระบรมวงศานุวงศ์	- เพื่อเป็นการแสดงออกถึงความ จงรักภักดีต่อสถาบัน พระมหากษัตริย์และน้อมสำนึก ในพระมหากรุณาธิคุณ	เขตพื้นที่ จ.ศรีสะเกษ			5,000,000	5,000,000	5,000,000	มีซุ้มประตูเฉลิมพระ- เกียรติ	- ประชาชนที่เดินทางและ สัญจรไปมาบังเกิดความ เป็นสิริมงคลเมื่อผ่านซุ้ม ประตูเมืองเฉลิมพระเกียรติ - ประชาชนได้ร่วม เทิดทูนซึ่งสถาบัน พระมหากษัตริย์	สำนัก การช่าง

รายละเอียดโครงการพัฒนา

แบบ ผ.02

แผนพัฒนาท้องถิ่น (พ.ศ. 2561 - 2565)

องค์การบริหารส่วนจังหวัดศรีสะเกษ

ก. ยุทธศาสตร์จังหวัดที่ 2 การเสริมสร้างภูมิคุ้มกันทางสังคมและคุณภาพชีวิตที่ดี

ข. ยุทธศาสตร์การพัฒนาขององค์กรปกครองส่วนท้องถิ่นในเขตจังหวัดที่ 2 การสร้างภูมิคุ้มกันและคุณภาพชีวิตที่ดี

5. ยุทธศาสตร์ที่ 5 การพัฒนาองค์กร

5.5 ด้านบริการชุมชนและสังคม แผนงานสร้างความเข้มแข็งของชุมชน

ที่	โครงการ/กิจกรรม	วัตถุประสงค์	เป้าหมาย(ผลผลิตของโครงการ)	งบประมาณและที่ผ่านมา					ตัวชี้วัด (KPI)	ผลที่คาดว่าจะได้รับ	หน่วยงานรับผิดชอบหลัก
				2561 (บาท)	2562 (บาท)	2563 (บาท)	2564 (บาท)	2565 (บาท)			
50	ศูนย์เครือข่ายเพื่อแก้ไขปัญหาและส่งเสริมการมีส่วนร่วมในการพัฒนาท้องถิ่น (Clinic Center)	- เพื่อสร้างความเข้มแข็งให้อปท. โดยการเรียนรู้ร่วมกันและแลกเปลี่ยนความรู้ระหว่างส่วนราชการ อปท. หน่วยงานเอกชน และประชาชนในพื้นที่	บริหารจัดการศูนย์เครือข่ายฯ โดย อบจ. รับผิดชอบในการบริหารภายในศูนย์เครือข่ายฯ จำนวน 1 ศูนย์			5,000,000	5,000,000	5,000,000	- จัดตั้งศูนย์เครือข่ายเพื่อแก้ไขปัญหาและส่งเสริมการมีส่วนร่วมในการพัฒนาท้องถิ่น (Clinic Center)	- มีศูนย์กลางในการให้ข้อเสนอแนะช่วยเหลือซึ่งกันและกันในการแก้ไขปัญหาและพัฒนา อปท.	กองแผนฯ
51	บริหารศูนย์ปฏิบัติการป้องกันและปราบปรามยาเสพติด อบจ.ศก. 1) เฝ้าระวังและคัดกรองนักเรียนกลุ่มเสี่ยงโรงเรียนในสังกัด อบจ.ศรีสะเกษ 2) อบรมครูแกนนำและนักเรียนแกนนำในการป้องกันและต่อต้านยาเสพติด 3) อบรมบำบัดฟื้นฟูผู้เสพยาเสพติด	- เพื่อช่วยส่งเสริม/สนับสนุนการปฏิบัติงานของศูนย์ปฏิบัติการป้องกันและปราบปรามยาเสพติด อบจ.ศก. ในการดำเนินงานเสริมสร้างความเข้มแข็งของพลังแผ่นดินและชุมชน - เพื่อบูรณาการแก้ไขปัญหา ยาเสพติดในกองทุนแม่ของ	- บริหารจัดการศูนย์ป้องกันและปราบปรามยาเสพติด อบจ.ศก. จำนวน 1 ศูนย์ - อบจ.ศก. สนับสนุนหน่วยงานที่เกี่ยวข้อง			5,000,000	1,500,000	1,500,000	- จัดทำโครงการ/กิจกรรมเพื่อป้องกันและปราบปรามยาเสพติด เพิ่มขึ้น	- มีศูนย์ปฏิบัติการป้องกันและปราบปรามยาเสพติด อบจ.ศก. ในการดำเนินงานสร้างความเข้มแข็งของพลังแผ่นดินและชุมชน	สป.อบจ.

รายละเอียดโครงการพัฒนา

แผนพัฒนาท้องถิ่น (พ.ศ. 2561 - 2565)

องค์การบริหารส่วนจังหวัดศรีสะเกษ

แบบ ผ.02

ก. ยุทธศาสตร์จังหวัดที่ 2 การเสริมสร้างภูมิคุ้มกันทางสังคมและคุณภาพชีวิตที่ดี

ข. ยุทธศาสตร์การพัฒนาขององค์กรปกครองส่วนท้องถิ่นในเขตจังหวัดที่ 2 การสร้างภูมิคุ้มกันและคุณภาพชีวิตที่ดี

5. ยุทธศาสตร์ที่ 5 การพัฒนาองค์กร

5.5 ด้านบริการชุมชนและสังคม แผนงานสร้างความเข้มแข็งของชุมชน

ที่	โครงการ/กิจกรรม	วัตถุประสงค์	เป้าหมาย(ผลผลิตของโครงการ)	งบประมาณและที่ผ่านมา					ตัวชี้วัด (KPI)	ผลที่คาดว่าจะได้รับ	หน่วยงานรับผิดชอบหลัก
				2561 (บาท)	2562 (บาท)	2563 (บาท)	2564 (บาท)	2565 (บาท)			
	4) รมรงค์ป้องกันและแก้ไขปัญหายาเสพติด TO BE NUMBER ONE 5) กองทุนแม่ของแผ่นดิน 6) รมรงค์ประชาสัมพันธ์เนื่องในวันต่อต้านยาเสพติด (26 มิถุนายน)	แผ่นดินที่มีปัญหารุนแรง - เพื่อรมรงค์ประชาสัมพันธ์ เนื่องในวันต่อต้านยาเสพติด									
52	ประชุมวิชาการระดับชาติ "เศรษฐกิจสีเขียวกับการมีพลังส่วนร่วมภาคประชาชนในจังหวัดศรีสะเกษ	เพื่อสร้างการมีส่วนร่วมของภาคประชาชนในเขตจังหวัดศรีสะเกษ	เขตพื้นที่จังหวัดศรีสะเกษ				300,000	300,000	- ร้อยละของงบประมาณที่ได้รับการจัดสรร - ร้อยละของผู้เข้าร่วมโครงการ	ภาคประชาสังคมมีความเข้มแข็ง มีส่วนร่วมในการพัฒนาสังคม	กองแผนฯ

รายละเอียดโครงการพัฒนา  
แผนพัฒนาท้องถิ่น (พ.ศ. 2561 - 2565)  
องค์การบริหารส่วนจังหวัดศรีสะเกษ

แบบ ผ.02

ก. ยุทธศาสตร์จังหวัดที่ 2 การเสริมสร้างภูมิคุ้มกันทางสังคมและคุณภาพชีวิตที่ดี

ข. ยุทธศาสตร์การพัฒนาขององค์กรปกครองส่วนท้องถิ่นในเขตจังหวัดที่ 2 การสร้างภูมิคุ้มกันและคุณภาพชีวิตที่ดี

5. ยุทธศาสตร์ที่ 5 การพัฒนาองค์กร

5.6 ด้านการเศรษฐกิจ แผนงานอุตสาหกรรมและการโยธา

ที่	โครงการ/กิจกรรม	วัตถุประสงค์	เป้าหมาย(ผลผลิตของโครงการ)	งบประมาณและที่ผ่านมา					ตัวชี้วัด (KPI)	ผลที่คาดว่าจะได้รับ	หน่วยงานรับผิดชอบหลัก
				2561 (บาท)	2562 (บาท)	2563 (บาท)	2564 (บาท)	2565 (บาท)			
53	จัดตั้งหน่วยเฉพาะกิจมีส่วนร่วม ปฏิบัติการช่วยเหลือผู้ประสบภัย ในจังหวัด	- เพื่อช่วยเหลือผู้ประสบภัย ในจังหวัด	จัดตั้งหน่วยช่วยเหลือ เฉพาะกิจ จำนวน 1 หน่วย			150,000	150,000	150,000	- จัดตั้งหน่วยช่วยเหลือ เฉพาะกิจจำนวน 1 หน่วย	- ผู้ประสบภัยในจังหวัด ได้รับการช่วยเหลือและทัน เหตุการณ์	สำนัก การช่าง
54	อบจ.นำเครื่องจักรกลร่วมสาน กิจกรรมพัฒนาท้องถิ่น 1) นำเครื่องจักรกลออกซ่อม/ บำรุงถนน/แหล่งน้ำ และโครงสร้าง พื้นฐานต่างๆ 2) จัดหา/บริการน้ำดื่ม/น้ำใช้ แก่ประชาชน 3) นำเครื่องจักรออกบริการกรณี อพท.อื่น/ส่วนราชการอื่นร้องขอ / กิจกรรมอื่นๆ ในจังหวัด	- เพื่อช่วยบรรเทา/แก้ไขปัญหา ความเดือดร้อนด้านโครงสร้าง พื้นฐานในพื้นที่จังหวัด และ บริการน้ำดื่ม/น้ำใช้ให้แก่ ประชาชน	อบจ.นำชุดเครื่องจักรกล ออกปฏิบัติการ			3,000,000	3,000,000	3,000,000	- จำนวนถนน/แหล่งน้ำ ที่ได้รับการซ่อมปรับปรุง - จำนวนครั้งที่ออกบริการ ประชาชนในพื้นที่ - จำนวนครั้งที่ออกบริการ อพท.อื่น/ส่วนราชการที่ ร้องขอ	- ประชาชนในพื้นที่ได้รับ การช่วยเหลือและบรรเทา ความเดือดร้อนในเบื้องต้น	สำนัก การช่าง

รายละเอียดโครงการพัฒนา  
แผนพัฒนาท้องถิ่น (พ.ศ. 2561 - 2565)

แบบ ผ.02

องค์การบริหารส่วนจังหวัดศรีสะเกษ

ก. ยุทธศาสตร์จังหวัดที่ 2 การเสริมสร้างภูมิคุ้มกันทางสังคมและคุณภาพชีวิตที่ดี

ข. ยุทธศาสตร์การพัฒนาขององค์กรปกครองส่วนท้องถิ่นในเขตจังหวัดที่ 2 การสร้างภูมิคุ้มกันและคุณภาพชีวิตที่ดี

5. ยุทธศาสตร์ที่ 5 การพัฒนาองค์กร

5.6 ด้านการเศรษฐกิจ แผนงานอุตสาหกรรมและการโยธา

ที่	โครงการ/กิจกรรม	วัตถุประสงค์	เป้าหมาย(ผลผลิตของโครงการ)	งบประมาณและที่ผ่านมา					ตัวชี้วัด (KPI)	ผลที่คาดว่าจะได้รับ	หน่วยงานรับผิดชอบหลัก
				2561 (บาท)	2562 (บาท)	2563 (บาท)	2564 (บาท)	2565 (บาท)			
55	งบบุคลากร 1) เงินเดือน - เงินเดือนข้าราชการ อบจ.  2) เงินประจำตำแหน่ง - เงินประจำตำแหน่งข้าราชการ อบจ.ตำแหน่งบริหารท้องถิ่น , อำนวยการท้องถิ่น  - เงินประจำตำแหน่งวิชาชีพเฉพาะ (วช.)  3) เงินปรับปรุงเงินเดือนข้าราชการ อบจ.	- เพื่อตั้งจ่ายเป็นค่าเงินเดือนบุคลากรของ อบจ.ศก.  - เพื่อตั้งจ่ายเป็นค่าเงินประจำตำแหน่งข้าราชการ อบจ.ที่มีสิทธิรับเงินประจำตำแหน่งตามระเบียบ/กฎหมายกำหนด  - เพื่อตั้งจ่ายเป็นค่าเงินประจำตำแหน่งวิชาชีพเฉพาะที่มีสิทธิรับเงินประจำตำแหน่ง  - เพื่อจ่ายเป็นเงินปรับปรุงเงินเดือนข้าราชการ อบจ.	ข้าราชการ อบจ. ศก.  ตำแหน่งบริหารท้องถิ่น , อำนวยการท้องถิ่น ระดับสูง ,กลาง ตัน ระดับกลาง , ระดับต้น  วิชาชีพเฉพาะ(วิศวกรโยธา)  ข้าราชการ อบจ. ศก.  ข้าราชการ อบจ.ศก.			27,000,000	30,000,000	33,000,000	- อบจ.ศก.สามารถดำเนินงานเป็นไปตามหนังสือสั่งการระเบียบและข้อกฎหมายที่เกี่ยวข้อง  - อบจ.ศก.มีงบประมาณใช้จ่ายเป็นไปตามกฎหมาย/ระเบียบ/หนังสือสั่งการที่เกี่ยวข้อง	สำนัก การช่าง	



รายละเอียดโครงการพัฒนา  
แผนพัฒนาท้องถิ่น (พ.ศ. 2561 - 2565)  
องค์การบริหารส่วนจังหวัดศรีสะเกษ

แบบ ผ.02

ก. ยุทธศาสตร์จังหวัดที่ 2 การเสริมสร้างภูมิคุ้มกันทางสังคมและคุณภาพชีวิตที่ดี

ข. ยุทธศาสตร์การพัฒนาขององค์กรปกครองส่วนท้องถิ่นในเขตจังหวัดที่ 2 การสร้างภูมิคุ้มกันและคุณภาพชีวิตที่ดี

5. ยุทธศาสตร์ที่ 5 การพัฒนาองค์กร

5.6 ด้านการเศรษฐกิจ แผนงานอุตสาหกรรมและการโยธา

ที่	โครงการ/กิจกรรม	วัตถุประสงค์	เป้าหมาย(ผลผลิตของโครงการ)	งบประมาณและที่ผ่านมา					ตัวชี้วัด (KPI)	ผลที่คาดว่าจะได้รับ	หน่วยงานรับผิดชอบหลัก
				2561 (บาท)	2562 (บาท)	2563 (บาท)	2564 (บาท)	2565 (บาท)			
4)	เงินเพิ่มพิเศษสำหรับการสู้รบ	- เพื่อจ่ายเป็นเงินเพิ่มพิเศษสำหรับการสู้รบ (พ.ส.ร.)	ข้าราชการ อบจ.ศก.			3,300	3,300	3,300			สำนัก การช่าง
5)	เงินเพิ่มค่าครองชีพชั่วคราว ข้าราชการ อบจ.	- เพื่อจ่ายเป็นเงินเพิ่มค่าครองชีพชั่วคราวข้าราชการ อบจ.	ข้าราชการ อบจ.ศก.			50,000	50,000	50,000			
6)	เงินปรับเพิ่มสำหรับคุณวุฒิที่ ก.พ. หรือ ก.จ.รับรอง	- เพื่อจ่ายเป็นเงินปรับเพิ่มสำหรับคุณวุฒิที่ ก.พ. หรือ ก.จ.รับรอง ว่าคุณภูมินั้นเป็นคุณสมบัติเฉพาะสำหรับตำแหน่งที่ได้รับการแต่งตั้ง	ข้าราชการ อบจ.ศก.			50,000	50,000	50,000			
7)	เงินค่าจ้างลูกจ้างประจำ	- เพื่อจ่ายเป็นเงินค่าจ้างลูกจ้างประจำ อบจ.ศก.	ลูกจ้างประจำ อบจ.ศก.			5,000,000	5,000,000	5,000,000			
8)	เงินปรับปรุงค่าจ้างลูกจ้างประจำ อบจ./เงินเพิ่มต่าง ๆ/ค่าตอบแทนพิเศษ	- เพื่อจ่ายเป็นเงินปรับปรุงค่าจ้างลูกจ้างประจำ อบจ.	ลูกจ้างประจำ อบจ.ศก.			200,000	200,000	200,000			
9)	เงินช่วยเหลือพิเศษกรณีลูกจ้าง ประจำ อบจ. ถึงแก่กรรม	- เพื่อจ่ายเป็นเงินช่วยเหลือกรณีลูกจ้างประจำ อบจ.ถึงแก่กรรม	ลูกจ้างประจำ อบจ.ศก.			50,000	50,000	50,000			
10)	ค่าตอบแทนพนักงานจ้าง	เพื่อตั้งจ่ายเป็นค่าจ้างพนักงานจ้าง	พนักงานจ้าง อบจ.ศก.			5,000,000	5,000,000	5,000,000			

รายละเอียดโครงการพัฒนา  
แผนพัฒนาท้องถิ่น (พ.ศ. 2561 - 2565)  
องค์การบริหารส่วนจังหวัดศรีสะเกษ

แบบ ผ.02

- ก. ยุทธศาสตร์จังหวัดที่ 2 การเสริมสร้างภูมิคุ้มกันทางสังคมและคุณภาพชีวิตที่ดี
- ข. ยุทธศาสตร์การพัฒนาขององค์กรปกครองส่วนท้องถิ่นในเขตจังหวัดที่ 2 การสร้างภูมิคุ้มกันและคุณภาพชีวิตที่ดี

5. ยุทธศาสตร์ที่ 5 การพัฒนาองค์กร

5.6 ด้านการเศรษฐกิจ แผนงานอุตสาหกรรมและการโยธา

ที่	โครงการ/กิจกรรม	วัตถุประสงค์	เป้าหมาย(ผลผลิตของโครงการ)	งบประมาณและที่ผ่านมา					ตัวชี้วัด (KPI)	ผลที่คาดว่าจะได้รับ	หน่วยงานรับผิดชอบหลัก
				2561 (บาท)	2562 (บาท)	2563 (บาท)	2564 (บาท)	2565 (บาท)			
	11) เงินเพิ่มค่าครองชีพชั่วคราว ลูกจ้างประจำ , พนักงานจ้าง	- เพื่อจ่ายเป็นเงินเพิ่มค่าครองชีพชั่วคราวลูกจ้างประจำ,พนักงานจ้าง	ลูกจ้างประจำ,พนักงานจ้าง อบจ.ศก.			300,000	300,000	300,000			สำนัก การช่าง
	12) เงินค่าตอบแทนพิเศษ พนักงานจ้างอบจ. (เงินปรับปรุงค่าตอบแทนพนักงานจ้าง)	- เพื่อจ่ายเป็นเงินค่าตอบแทนพิเศษพนักงานจ้าง อบจ.	พนักงานจ้าง อบจ.ศก.			130,000	130,000	130,000			
	13) ค่าตอบแทนข้าราชการ อบจ. ตำแหน่งบริหารท้องถิ่น , อำนวยกาารท้องถิ่น	- เพื่อจ่ายเป็นค่าตอบแทนข้าราชการ อบจ.ตำแหน่งบริหารท้องถิ่น , อำนวยกาารท้องถิ่น	ข้าราชการ อบจ.ศก.ตำแหน่งบริหารท้องถิ่น , อำนวยกาารท้องถิ่น			200,000	200,000	200,000			
56	งบดำเนินการ 1) ค่าตอบแทน ใช้สอยและวัสดุ <u>ก. ค่าตอบแทน</u> - ค่าเช่าบ้าน - เงินค่าตอบแทนการปฏิบัติงานนอกเวลาราชการของข้าราชการ/ลูกจ้างประจำ และพนักงานจ้าง	- เพื่อจ่ายเป็นค่าเช่าบ้าน - เพื่อจ่ายเป็นเงินค่าตอบแทนการปฏิบัติงานนอกเวลาราชการของบุคลากร	ข้าราชการ อบจ.ศก. ข้าราชการ/ลูกจ้างประจำ/พนักงานจ้าง สังกัด อบจ.ศก.			350,000	350,000	350,000			สำนัก การช่าง

รายละเอียดโครงการพัฒนา  
แผนพัฒนาท้องถิ่น (พ.ศ. 2561 - 2565)  
องค์การบริหารส่วนจังหวัดศรีสะเกษ

แบบ ผ.02

ก. ยุทธศาสตร์จังหวัดที่ 2 การเสริมสร้างภูมิคุ้มกันทางสังคมและคุณภาพชีวิตที่ดี

ข. ยุทธศาสตร์การพัฒนาขององค์กรปกครองส่วนท้องถิ่นในเขตจังหวัดที่ 2 การสร้างภูมิคุ้มกันและคุณภาพชีวิตที่ดี

5. ยุทธศาสตร์ที่ 5 การพัฒนาองค์กร

5.6 ด้านการเศรษฐกิจ แผนงานอุตสาหกรรมและการโยธา

ที่	โครงการ/กิจกรรม	วัตถุประสงค์	เป้าหมาย(ผลผลิตของโครงการ)	งบประมาณและที่ผ่านมา					ตัวชี้วัด (KPI)	ผลที่คาดว่าจะได้รับ	หน่วยงานรับผิดชอบหลัก
				2561 (บาท)	2562 (บาท)	2563 (บาท)	2564 (บาท)	2565 (บาท)			
	- ค่าช่วยเหลือการศึกษาบุตรข้าราชการและลูกจ้างประจำ	- เพื่อจ่ายเป็นค่าช่วยเหลือการศึกษาบุตรข้าราชการ และลูกจ้างประจำ	ข้าราชการ/ลูกจ้างประจำ สังกัด อบจ.ศก.			250,000	250,000	250,000			สำนัก การช่าง
	- เงินช่วยเหลือบุตรข้าราชการ อบจ. และลูกจ้างประจำ	- เพื่อจ่ายเป็นเงินช่วยเหลือบุตรข้าราชการและลูกจ้างประจำ	ข้าราชการ/ลูกจ้างประจำ สังกัด อบจ.ศก.			22,400	22,400	22,400			
	- เงินค่าตอบแทนพิเศษข้าราชการ, ลูกจ้างประจำผู้ได้รับค่าจ้างถึงขั้นสูงของตำแหน่ง	- เพื่อจ่ายเป็นเงินค่าตอบแทนพิเศษข้าราชการ,ลูกจ้างประจำผู้ที่ได้รับค่าจ้างขั้นสูงสุดของตำแหน่ง	ข้าราชการ/ลูกจ้างประจำ สังกัด อบจ.ศก.			160,000	160,000	160,000			
	- ค่าตอบแทนคณะกรรมการกำหนดราคากลางงานก่อสร้าง <u>ข.ค่าใช้สอย</u>	- เพื่อจ่ายเป็นค่าตอบแทนคณะกรรมการ	คณะกรรมการ/อนุกรรมการ			50,000	200,000	200,000			
	- ค่าจ้างเหมาบริการ	- เพื่อจ่ายเป็นค่าจ้างเหมาบริการ	จ้างเหมาบริการ			200,000	500,000	500,000			
	- ค่าใช้จ่ายในการเดินทางไปราชการของคณะผู้บริหาร ข้าราชการ/ลูกจ้างประจำ/พนักงานจ้าง	- เพื่อจ่ายเป็นค่าใช้จ่ายในการเดินทางไปราชการของคณะผู้บริหาร/ข้าราชการ/ลูกจ้างประจำ/พนักงานจ้าง	คณะผู้บริหาร/ข้าราชการ/ ลูกจ้างประจำ/พนักงานจ้าง สังกัด อบจ.ศก.			200,000	200,000	200,000			

รายละเอียดโครงการพัฒนา  
แผนพัฒนาท้องถิ่น (พ.ศ. 2561 - 2565)

แบบ ผ.02

องค์การบริหารส่วนจังหวัดศรีสะเกษ

ก. ยุทธศาสตร์จังหวัดที่ 2 การเสริมสร้างภูมิคุ้มกันทางสังคมและคุณภาพชีวิตที่ดี

ข. ยุทธศาสตร์การพัฒนาขององค์กรปกครองส่วนท้องถิ่นในเขตจังหวัดที่ 2 การสร้างภูมิคุ้มกันและคุณภาพชีวิตที่ดี

5. ยุทธศาสตร์ที่ 5 การพัฒนาองค์กร

5.6 ด้านการเศรษฐกิจ แผนงานอุตสาหกรรมและการโยธา

ที่	โครงการ/กิจกรรม	วัตถุประสงค์	เป้าหมาย(ผลผลิตของโครงการ)	งบประมาณและที่ผ่านมา					ตัวชี้วัด (KPI)	ผลที่คาดว่าจะได้รับ	หน่วยงานรับผิดชอบหลัก
				2561 (บาท)	2562 (บาท)	2563 (บาท)	2564 (บาท)	2565 (บาท)			
	- ค่าธรรมเนียมต่าง ๆ  - ค่าธรรมเนียมค่าเนินการยื่นขอตรวจสอบให้คำรับรองเครื่องชั่ง  - ค่าเช่าทรัพย์สิน  - ค่าประกันภัยรถยนต์  - ค่าพิมพ์เอกสาร,แบบพิมพ์ต่าง ๆ	- เพื่อจ่ายเป็นค่าธรรมเนียมต่าง ๆ  - เพื่อจ่ายเป็นค่าเช่าทรัพย์สิน  - เพื่อจ่ายเป็นค่าประกันภัย  - เพื่อจ่ายเป็นค่าพิมพ์เอกสาร,แบบพิมพ์ต่างๆของสำนักงานการช่าง	ยานพาหนะ/ทรัพย์สินของอบจ.ศก.  ทรัพย์สินของ อบจ.ศก.  ทรัพย์สินของ อบจ.ศก.  พิมพ์เอกสาร,แบบพิมพ์ต่าง ๆของสำนักงานการช่าง			10,000	10,000	10,000			สำนักการช่าง
	- ค่าโฆษณาและเผยแพร่, จ้างทำป้ายประชาสัมพันธ์	- เพื่อจ่ายเป็นค่าโฆษณาและเผยแพร่	โฆษณาและเผยแพร่, จ้างทำป้ายฯ			500,000	500,000	500,000	- มีวัสดุอุปกรณ์เพียงพอในการปฏิบัติงานและการบริการประชาชน	- สำนักการช่างมีวัสดุอุปกรณ์ที่เหมาะสมเพียงพอในการปฏิบัติงาน และการบริการประชาชน	สำนักการช่างสามารถเผยแพร่
	- ค่าติดตั้ง/ซ่อมแซมระบบประปา/ไฟฟ้า	- เพื่อจ่ายเป็นค่าติดตั้ง/ซ่อมแซมระบบประปา/ไฟฟ้า	ค่าติดตั้ง/ซ่อมแซมระบบประปา ไฟฟ้า			10,000	10,000	10,000	- จำนวนช่องทางที่ใช้ในการเผยแพร่ข้อมูลข่าวสาร  - ระบบประปาที่ได้รับ การซ่อมแซมบำรุงรักษา	- ผลงานออกสู่สาธารณชนได้อย่างกว้างขวาง  - อบจ.ศก. มีน้ำสะอาดสำหรับใช้อุปโภค บริโภค และบริการประชาชน	

รายละเอียดโครงการพัฒนา  
แผนพัฒนาท้องถิ่น (พ.ศ. 2561 - 2565)

แบบ ผ.02

องค์การบริหารส่วนจังหวัดศรีสะเกษ

ก. ยุทธศาสตร์จังหวัดที่ 2 การเสริมสร้างภูมิคุ้มกันทางสังคมและคุณภาพชีวิตที่ดี

ข. ยุทธศาสตร์การพัฒนาขององค์กรปกครองส่วนท้องถิ่นในเขตจังหวัดที่ 2 การสร้างภูมิคุ้มกันและคุณภาพชีวิตที่ดี

5. ยุทธศาสตร์ที่ 5 การพัฒนาองค์กร

5.6 ด้านการเศรษฐกิจ แผนงานอุตสาหกรรมและการโยธา

ที่	โครงการ/กิจกรรม	วัตถุประสงค์	เป้าหมาย(ผลผลิตของโครงการ)	งบประมาณและที่ผ่านมา					ตัวชี้วัด (KPI)	ผลที่คาดว่าจะได้รับ	หน่วยงานรับผิดชอบหลัก
				2561 (บาท)	2562 (บาท)	2563 (บาท)	2564 (บาท)	2565 (บาท)			
	- ค่าบำรุงรักษาและซ่อมแซม ทรัพย์สิน <u>ค. ค่าวัสดุ</u>	- เพื่อจ่ายเป็นค่าบำรุงรักษาเพื่อ ซ่อมแซมครุภัณฑ์และทรัพย์สิน	มีค่าบำรุงรักษาเพื่อซ่อมแซม ครุภัณฑ์และทรัพย์สิน			500,000	500,000	500,000	- ครุภัณฑ์และทรัพย์สิน สิน สามารถใช้งานได้	- ครุภัณฑ์และทรัพย์สินได้รับ การบำรุงรักษาและยังคงสภาพ	สำนัก การช่าง
	- ค่าวัสดุไฟฟ้าและวิทยุ/ค่าวัสดุ สำหรับบันทึกเทป	- เพื่อจ่ายเป็นค่าวัสดุไฟฟ้าและ วิทยุ/ค่าวัสดุสำหรับบันทึกเทป	ค่าวัสดุไฟฟ้าและวิทยุ/ค่าวัสดุ สำหรับบันทึกเทป			10,000	10,000	10,000	- มีวัสดุอุปกรณ์เพียงพอ ในการปฏิบัติงานและ	- อบจ.ศก.มีวัสดุที่เหมาะสม เพียงพอในการปฏิบัติงาน	
	- ค่าวัสดุงานบ้านงานครัว	- เพื่อจ่ายเป็นค่าวัสดุงานบ้าน งานครัว	ค่าวัสดุงานบ้านงานครัว			50,000	50,000	50,000	การบริการประชาชน	และการบริการประชาชน	
	- ค่าวัสดุยานพาหนะและขนส่ง	- เพื่อจ่ายเป็นค่าวัสดุ ยานพาหนะและขนส่ง	ค่าวัสดุยานพาหนะและขนส่ง			50,000	50,000	50,000			
	- ค่าวัสดุคอมพิวเตอร์	- เพื่อจ่ายเป็นค่าวัสดุ คอมพิวเตอร์	ค่าวัสดุคอมพิวเตอร์			150,000	150,000	150,000			
	- ค่าวัสดุน้ำมันเชื้อเพลิง และหล่อลื่น	- เพื่อจ่ายเป็นค่าวัสดุน้ำมัน เชื้อเพลิงและหล่อลื่น	ค่าวัสดุเชื้อเพลิงและหล่อลื่น			15,000,000	20,000,000	20,000,000			
	- ค่าวัสดุอุปกรณ์ในการสำรวจ ออกแบบและเขียนแบบ/ - ค่าวัสดุโยธา/วัสดุสนาม	- เพื่อจ่ายเป็นค่าวัสดุอุปกรณ์ใน การสำรวจออกแบบและเขียน แบบ/วัสดุโยธา	ค่าวัสดุอุปกรณ์ในการสำรวจ ออกแบบและเขียนแบบ/วัสดุ โยธา			200,000	200,000	200,000			

รายละเอียดโครงการพัฒนา  
แผนพัฒนาท้องถิ่น (พ.ศ. 2561 - 2565)  
องค์การบริหารส่วนจังหวัดศรีสะเกษ

แบบ ผ.02

ก. ยุทธศาสตร์จังหวัดที่ 2 การเสริมสร้างภูมิคุ้มกันทางสังคมและคุณภาพชีวิตที่ดี

ข. ยุทธศาสตร์การพัฒนาขององค์กรปกครองส่วนท้องถิ่นในเขตจังหวัดที่ 2 การสร้างภูมิคุ้มกันและคุณภาพชีวิตที่ดี

5. ยุทธศาสตร์ที่ 5 การพัฒนาองค์กร

5.6 ด้านการเศรษฐกิจ แผนงานอุตสาหกรรมและการโยธา

ที่	โครงการ/กิจกรรม	วัตถุประสงค์	เป้าหมาย(ผลผลิตของโครงการ)	งบประมาณและที่ผ่านมา					ตัวชี้วัด (KPI)	ผลที่คาดว่าจะได้รับ	หน่วยงานรับผิดชอบหลัก
				2561 (บาท)	2562 (บาท)	2563 (บาท)	2564 (บาท)	2565 (บาท)			
	- ค่าวัสดุก่อสร้าง	เพื่อจ่ายเป็นค่าวัสดุก่อสร้าง	ค่าวัสดุก่อสร้าง			5,000,000	5,000,000	5,000,000			สำนัก การช่าง
	- ค่าโปรแกรมการสำรวจและเขียนแบบงานทางและขุดลอก										
	- ค่าวัสดุโฆษณาและเผยแพร่ งานป้ายประชาสัมพันธ์	- เพื่อจ่ายเป็นค่าวัสดุงานป้าย ประชาสัมพันธ์	ค่าวัสดุงานป้ายประชาสัมพันธ์			20,000	20,000	20,000			
	- ค่าจัดหาระเบียบกฎหมายและหนังสือสั่งการต่าง ๆ	- เพื่อจ่ายเป็นค่าจัดหาระเบียบ กฎหมายและหนังสือสั่งการต่างๆ	ค่าจัดหาระเบียบกฎหมายและ หนังสือสั่งการต่าง ๆ			5,000	5,000	5,000			
	- ค่าวัสดุสำนักงาน/วัสดุอื่นๆ	- เพื่อจ่ายเป็นค่าวัสดุสำนักงาน/ วัสดุอื่นๆ	ค่าวัสดุสำนักงาน/วัสดุอื่นๆ			100,000	100,000	100,000			
	- ค่าวัสดุเครื่องแต่งกาย	- เพื่อจ่ายเป็นค่าวัสดุเครื่อง แต่งกาย	ค่าวัสดุเครื่องแต่งกาย				80,000	80,000			
	- ค่าวัสดุเครื่องดับเพลิง ฯลฯ	เพื่อจ่ายเป็นค่าวัสดุเครื่อง ดับเพลิง	ค่าวัสดุเครื่องดับเพลิง				50,000	50,000			

รายละเอียดโครงการพัฒนา  
แผนพัฒนาท้องถิ่น (พ.ศ. 2561 - 2565)  
องค์การบริหารส่วนจังหวัดศรีสะเกษ

แบบ ผ.02

ก. ยุทธศาสตร์จังหวัดที่ 2 การเสริมสร้างภูมิคุ้มกันทางสังคมและคุณภาพชีวิตที่ดี

ข. ยุทธศาสตร์การพัฒนาขององค์กรปกครองส่วนท้องถิ่นในเขตจังหวัดที่ 2 การสร้างภูมิคุ้มกันและคุณภาพชีวิตที่ดี

5. ยุทธศาสตร์ที่ 5 การพัฒนาองค์กร

5.6 ด้านการเศรษฐกิจ แผนงานอุตสาหกรรมและการโยธา

ที่	โครงการ/กิจกรรม	วัตถุประสงค์	เป้าหมาย(ผลผลิตของโครงการ)	งบประมาณและที่ผ่านมา					ตัวชี้วัด (KPI)	ผลที่คาดว่าจะได้รับ	หน่วยงานรับผิดชอบหลัก
				2561 (บาท)	2562 (บาท)	2563 (บาท)	2564 (บาท)	2565 (บาท)			
	2) ค่าสาธารณูปโภค - ค่าไฟฟ้า/ค่าประปา/ค่าน้ำบาดาล  - ค่าโทรศัพท์	- เพื่อจ่ายเป็นค่าไฟฟ้า/ค่าประปา  - เพื่อจ่ายเป็นค่าโทรศัพท์	ค่าไฟฟ้า/ค่าประปา  ค่าโทรศัพท์			100,000  50,000	100,000  50,000	100,000  50,000	มีค่าไฟฟ้า ค่าน้ำประปา ค่าน้ำบาดาล มีค่าโทรศัพท์/ค่าบริการ โทรคมนาคม	- สำนักการช่างมีค่าบริการ ด้านสาธารณูปโภค - สำนักการช่างมีค่าบริการ ด้านสาธารณูปโภค	
57	จัดซื้อวัสดุ-อุปกรณ์เจาะบ่อน้ำบาดาล ในเขตพื้นที่จังหวัดศรีสะเกษ	เพื่อใช้ในงานขุดเจาะบ่อน้ำบาดาลเพื่อการอุปโภค-บริโภค แก้ปัญหาภัยแล้ง และส่งเสริมภาคเกษตรกรรมทฤษฎีใหม่	วัสดุ-อุปกรณ์เจาะน้ำบาดาล ในเขตพื้นที่จังหวัดศรีสะเกษ			800,000	800,000	800,000	มีวัสดุใช้ในงานขุดเจาะ บ่อน้ำบาดาล	เพื่อให้มีวัสดุที่ใช้ในการป้องกัน และบรรเทาสาธารณภัย เพียงพอและทันสมัยสะดวก รวดเร็วในการปฏิบัติงาน ช่วยเหลือผู้ประสบภัยและ ส่งเสริมภาคเกษตร	สำนัก การช่าง
58	จัดทำและพัฒนาระบบแผนที่ โครงข่ายสายทาง อบจ.ศก.	- เพื่อให้ทราบถึงแหล่งที่ตั้งระยะ ทางและสภาพแวดล้อมของ สายทางในความรับผิดชอบ ครอบคลุมพื้นที่ จ.ศรีสะเกษ	จัดทำและพัฒนาระบบแผนที่ โครงข่ายสายทาง อบจ.ศก.			1,000,000	1,000,000	1,000,000	- โครงข่ายสายทางที่อยู่ใน ความรับผิดชอบของ อบจ.ครบถ้วน ถูกต้อง	- สามารถทราบสภาพความ เชื่อมโยงของสายทางเพื่อ จัดการการใช้สัญจรได้ อย่างถูกต้อง	สำนัก การช่าง

รายละเอียดโครงการพัฒนา  
แผนพัฒนาท้องถิ่น (พ.ศ. 2561 - 2565)  
องค์การบริหารส่วนจังหวัดศรีสะเกษ

แบบ ผ.02

ก. ยุทธศาสตร์จังหวัดที่ 2 การเสริมสร้างภูมิคุ้มกันทางสังคมและคุณภาพชีวิตที่ดี

ข. ยุทธศาสตร์การพัฒนาขององค์กรปกครองส่วนท้องถิ่นในเขตจังหวัดที่ 2 การสร้างภูมิคุ้มกันและคุณภาพชีวิตที่ดี

5. ยุทธศาสตร์ที่ 5 การพัฒนาองค์กร

5.6 ด้านการเศรษฐกิจ แผนงานอุตสาหกรรมและการโยธา

ที่	โครงการ/กิจกรรม	วัตถุประสงค์	เป้าหมาย(ผลผลิตของโครงการ)	งบประมาณและที่ผ่านมา					ตัวชี้วัด (KPI)	ผลที่คาดว่าจะได้รับ	หน่วยงานรับผิดชอบหลัก
				2561 (บาท)	2562 (บาท)	2563 (บาท)	2564 (บาท)	2565 (บาท)			
59	พัฒนาอุปกรณ์เครื่องมือเครื่องใช้ใน ในการปฏิบัติงาน 1) จัดหาครุภัณฑ์สำนักงาน - โต๊ะทำงาน/โต๊ะรับแขก - เก้าอี้ทำงาน/เก้าอี้รับแขก - ตู้เก็บเอกสาร/ชั้นวางของ - ตู้โชว์ผลิตภัณฑ์ - เครื่องถ่ายเอกสาร - เครื่องพิมพ์สำเนาระบบดิจิทัล - เครื่องทำลายเอกสาร - เครื่องเจาะกระดาษและเข้าเล่ม - เครื่องโทรสาร/เครื่องพิมพ์ดีด - โต๊ะพับเอนกประสงค์/ชุดรับแขก - เก้าอี้พลาสติก/เก้าอี้ผู้มาติดต่อ/ เก้าอี้นั่งคอย	- เพื่อจัดให้มีเครื่องมือเครื่องใช้ที่ เพียงพอและเหมาะสม	สำนักงานช่าง ตามความ จำเป็น /เพียงพอ			1,500,000	1,500,000	1,500,000	- มีครุภัณฑ์เพียงพอ ในการปฏิบัติงานและ การบริการประชาชน	- มีเครื่องมือเครื่องใช้ที่ เพียงพอและเหมาะสมต่อ การใช้งาน	สำนัก การช่าง



รายละเอียดโครงการพัฒนา  
แผนพัฒนาท้องถิ่น (พ.ศ. 2561 - 2565)  
องค์การบริหารส่วนจังหวัดศรีสะเกษ

แบบ ผ.02

ก. ยุทธศาสตร์จังหวัดที่ 2 การเสริมสร้างภูมิคุ้มกันทางสังคมและคุณภาพชีวิตที่ดี

ข. ยุทธศาสตร์การพัฒนาขององค์กรปกครองส่วนท้องถิ่นในเขตจังหวัดที่ 2 การสร้างภูมิคุ้มกันและคุณภาพชีวิตที่ดี

5. ยุทธศาสตร์ที่ 5 การพัฒนาองค์กร

5.6 ด้านการเศรษฐกิจ แผนงานอุตสาหกรรมและการโยธา

ที่	โครงการ/กิจกรรม	วัตถุประสงค์	เป้าหมาย(ผลผลิตของโครงการ)	งบประมาณและที่ผ่านมา					ตัวชี้วัด (KPI)	ผลที่คาดว่าจะได้รับ	หน่วยงานรับผิดชอบหลัก
				2561 (บาท)	2562 (บาท)	2563 (บาท)	2564 (บาท)	2565 (บาท)			
	<ul style="list-style-type: none"> <li>- โต๊ะ-เก้าอี้คอมพิวเตอร์</li> <li>- จอภาพแบบ LCD</li> <li>- เครื่องปรับอากาศ /พัดลม</li> <li>- เครื่องฟอกอากาศ</li> <li>- เครื่องดูดฝุ่น</li> <li>- เครื่องขัดพื้น</li> <li>- ถังน้ำ</li> <li>- เครื่องพิมพ์ดีดไฟฟ้า</li> <li>- จัดทำระบบเทคโนโลยีสารสนเทศทางภูมิศาสตร์สำหรับงานด้านช่าง</li> <li>2) ครุภัณฑ์ยานพาหนะและขนส่ง                             <ul style="list-style-type: none"> <li>- รถยนต์ส่วนบุคคล</li> <li>- รถบรรทุก (ดีเซล)</li> <li>- รถโดยสาร ขนาด 12 ที่นั่ง</li> <li>- รถโดยสารมินิบัส</li> <li>- รถพยาบาล (รถตู้)</li> </ul> </li> </ul>	- เพื่อจัดให้มียานพาหนะและขนส่งในการปฏิบัติราชการที่เพียงพอและเหมาะสม	อบจ.ศก.พิจารณาจัดหาตามความเหมาะสม			5,000,000	10,000,000	10,000,000	- มีครุภัณฑ์เพียงพอในการปฏิบัติงาน และการบริการประชาชน	- มียานพาหนะและขนส่งในการปฏิบัติราชการที่เพียงพอและเหมาะสม	สำนัก การช่าง

รายละเอียดโครงการพัฒนา  
แผนพัฒนาท้องถิ่น (พ.ศ. 2561 - 2565)  
องค์การบริหารส่วนจังหวัดศรีสะเกษ

แบบ ผ.02

ก. ยุทธศาสตร์จังหวัดที่ 2 การเสริมสร้างภูมิคุ้มกันทางสังคมและคุณภาพชีวิตที่ดี

ข. ยุทธศาสตร์การพัฒนาขององค์กรปกครองส่วนท้องถิ่นในเขตจังหวัดที่ 2 การสร้างภูมิคุ้มกันและคุณภาพชีวิตที่ดี

5. ยุทธศาสตร์ที่ 5 การพัฒนาองค์กร

5.6 ด้านการเศรษฐกิจ แผนงานอุตสาหกรรมและการโยธา

ที่	โครงการ/กิจกรรม	วัตถุประสงค์	เป้าหมาย(ผลผลิตของโครงการ)	งบประมาณและที่ผ่านมา					ตัวชี้วัด (KPI)	ผลที่คาดว่าจะได้รับ	หน่วยงานรับผิดชอบหลัก
				2561 (บาท)	2562 (บาท)	2563 (บาท)	2564 (บาท)	2565 (บาท)			
	<ul style="list-style-type: none"> <li>- รถพยาบาลฉุกเฉิน (รถกระบะ)</li> <li>- รถจักรยานยนต์</li> <li>- รถนั่งประจำตำแหน่ง</li> <li>- จัดหาครุภัณฑ์อะไหล่อื่นๆ</li> <li>- รถบรรทุกน้ำ</li> <li>- รถบรรทุก</li> <li>- รถบริการซ่อมบำรุงเครื่องจักรกล</li> <li>- รถตรวจการณ์เคลื่อนที่เร็ว</li> <li>- ค่าเครื่องบันทึกข้อมูลการเดินทางของรถ (GPS) พร้อมติดตั้ง</li> </ul>									สำนัก การช่าง	
	<ul style="list-style-type: none"> <li>3) จัดหาครุภัณฑ์โฆษณาและเผยแพร่</li> <li>- โทรศัพท์มือถือ ซี ดี,แอล อี ดี</li> <li>- เครื่องมัลติมีเดียโปรเจคเตอร์</li> <li>- กล้องถ่ายภาพนิ่ง,เคลื่อนไหวระบบดิจิทัล</li> </ul>	- เพื่อจัดให้มีเครื่องมือเครื่องใช้ที่เพียงพอและเหมาะสม	อบจ.ศก.พิจารณาตามความจำเป็น/เหมาะสม			200,000	200,000	200,000	- มีครุภัณฑ์เพียงพอในการปฏิบัติงาน และการบริการประชาชน	- มีเครื่องมือเครื่องใช้ที่เพียงพอและเหมาะสมต่อการใช้งาน	

รายละเอียดโครงการพัฒนา  
แผนพัฒนาท้องถิ่น (พ.ศ. 2561 - 2565)  
องค์การบริหารส่วนจังหวัดศรีสะเกษ

แบบ ผ.02

ก. ยุทธศาสตร์จังหวัดที่ 2 การเสริมสร้างภูมิคุ้มกันทางสังคมและคุณภาพชีวิตที่ดี

ข. ยุทธศาสตร์การพัฒนาขององค์กรปกครองส่วนท้องถิ่นในเขตจังหวัดที่ 2 การสร้างภูมิคุ้มกันและคุณภาพชีวิตที่ดี

5. ยุทธศาสตร์ที่ 5 การพัฒนาองค์กร

5.6 ด้านการเศรษฐกิจ แผนงานอุตสาหกรรมและการโยธา

ที่	โครงการ/กิจกรรม	วัตถุประสงค์	เป้าหมาย(ผลผลิตของโครงการ)	งบประมาณและที่ผ่านมา					ตัวชี้วัด (KPI)	ผลที่คาดว่าจะได้รับ	หน่วยงานรับผิดชอบหลัก
				2561 (บาท)	2562 (บาท)	2563 (บาท)	2564 (บาท)	2565 (บาท)			
	<ul style="list-style-type: none"> <li>- เลนส์กล้องภาพนิ่ง</li> <li>- จอ LED ทีวี</li> <li>- จอรับภาพ</li> <li>4) ครุภัณฑ์งานบ้านงานครัว</li> <li>- ตู้เย็น</li> <li>- เครื่องทำน้ำเย็น</li> <li>- เครื่องตัดหญ้า</li> <li>- เครื่องเล็มพุ่มไม้</li> <li>- ถังต้มน้ำไฟฟ้า</li> <li>- ถังขยะแบบมีโครงเหล็ก</li> <li>5) ครุภัณฑ์ไฟฟ้าและวิทยุ</li> <li>- เครื่องบันทึกเสียง/เครื่องขยายเสียง</li> <li>- เครื่องถอดเทป</li> <li>- หม้อแปลงไฟฟ้า/เครื่องกำเนิดไฟฟ้า</li> <li>- กล้อง/โทรทัศน์วงจรปิดพร้อมติดตั้ง</li> </ul>	<ul style="list-style-type: none"> <li>- เพื่อจัดให้มีเครื่องมือเครื่องใช้ที่เพียงพอและเหมาะสม</li> <li>- เพื่อจัดให้มีเครื่องมือเครื่องใช้ที่เพียงพอและเหมาะสม</li> </ul>	<ul style="list-style-type: none"> <li>สำนักงานช่างตามความจำเป็น/เพียงพอ</li> <li>สำนักงานช่างตามความจำเป็น/เพียงพอ</li> </ul>			200,000	200,000	200,000	<ul style="list-style-type: none"> <li>- มีครุภัณฑ์เพียงพอในการปฏิบัติงาน และการบริการประชาชน</li> <li>- มีครุภัณฑ์เพียงพอในการปฏิบัติงาน และการบริการประชาชน</li> </ul>	<ul style="list-style-type: none"> <li>- มีเครื่องมือเครื่องใช้ที่เพียงพอและเหมาะสม</li> <li>- มีเครื่องมือเครื่องใช้ที่เพียงพอและเหมาะสม</li> </ul>	<ul style="list-style-type: none"> <li>สำนักช่าง</li> <li>สำนักช่าง</li> </ul>

รายละเอียดโครงการพัฒนา  
แผนพัฒนาท้องถิ่น (พ.ศ. 2561 - 2565)  
องค์การบริหารส่วนจังหวัดศรีสะเกษ

แบบ ผ.02

ก. ยุทธศาสตร์จังหวัดที่ 2 การเสริมสร้างภูมิคุ้มกันทางสังคมและคุณภาพชีวิตที่ดี

ข. ยุทธศาสตร์การพัฒนาขององค์กรปกครองส่วนท้องถิ่นในเขตจังหวัดที่ 2 การสร้างภูมิคุ้มกันและคุณภาพชีวิตที่ดี

5. ยุทธศาสตร์ที่ 5 การพัฒนาองค์กร

5.6 ด้านการเศรษฐกิจ แผนงานอุตสาหกรรมและการโยธา

ที่	โครงการ/กิจกรรม	วัตถุประสงค์	เป้าหมาย(ผลผลิตของโครงการ)	งบประมาณและที่ผ่านมา					ตัวชี้วัด (KPI)	ผลที่คาดว่าจะได้รับ	หน่วยงานรับผิดชอบหลัก
				2561 (บาท)	2562 (บาท)	2563 (บาท)	2564 (บาท)	2565 (บาท)			
6)	6) ครุภัณฑ์ก่อสร้าง - รถบรรทุกเท้าย - รถเกี่ยยดิน - รถขุดไฮดรอลิกตีนตะขาบ - รถบดล้อหนามแบบสันสะเทือน - รถบดล้อยาง - รถบดล้อเหล็กสันสะเทือน - รถแทรกเตอร์ตีนตะขาบ - รถขุดตีนตะขาบ - รถบดล้อยางแบบลากจูง - รถเครนไฮดรอลิก - รถบรรทุกอเนกประสงค์ติดเครน - รถซ่อมบำรุงทางลาดยาง อเนกประสงค์ - รถสกัดชั้นพื้นผิวทางอเนกประสงค์	- เพื่อจัดให้มีเครื่องมือเครื่องใช้ที่เพียงพอและเหมาะสม	อบจ.ศก.พิจารณาจัดหาตามความจำเป็น/เหมาะสม			50,000,000	50,000,000	50,000,000	- มีครุภัณฑ์เพียงพอในการปฏิบัติงาน และการบริการประชาชน	- มีเครื่องมือเครื่องใช้ที่เพียงพอและเหมาะสมต่อการใช้งาน	สำนักการช่าง

รายละเอียดโครงการพัฒนา  
แผนพัฒนาท้องถิ่น (พ.ศ. 2561 - 2565)  
องค์การบริหารส่วนจังหวัดศรีสะเกษ

แบบ ผ.02

ก. ยุทธศาสตร์จังหวัดที่ 2 การเสริมสร้างภูมิคุ้มกันทางสังคมและคุณภาพชีวิตที่ดี

ข. ยุทธศาสตร์การพัฒนาขององค์กรปกครองส่วนท้องถิ่นในเขตจังหวัดที่ 2 การสร้างภูมิคุ้มกันและคุณภาพชีวิตที่ดี

5. ยุทธศาสตร์ที่ 5 การพัฒนาองค์กร

5.6 ด้านการเศรษฐกิจ แผนงานอุตสาหกรรมและการโยธา

ที่	โครงการ/กิจกรรม	วัตถุประสงค์	เป้าหมาย(ผลผลิตของโครงการ)	งบประมาณและที่ผ่านมา					ตัวชี้วัด (KPI)	ผลที่คาดว่าจะได้รับ	หน่วยงานรับผิดชอบหลัก
				2561 (บาท)	2562 (บาท)	2563 (บาท)	2564 (บาท)	2565 (บาท)			
	<ul style="list-style-type: none"> <li>- รถตัดกล้วย 4 ล้อ</li> <li>- รถเจาะบ่อบาดาลพร้อมอุปกรณ์</li> <li>- ลิฟท์ยกรถ</li> <li>- เครื่องสตรัมร้อน</li> <li>- บันไดสไลด์</li> <li>- ครุภัณฑ์วิเคราะห์ทดสอบวัสดุ</li> <li>- รถเข็นพ่วงหลัง</li> <li>7) จัดหาครุภัณฑ์สำรวจ</li> <li>- กล้องวัดมุม</li> <li>- กล้องระดับดิจิตอล</li> <li>- กล้องสำรวจแบบประมวลผลรวม</li> <li>- ไม้สตาฟอลูมิเนียม</li> <li>- แบบหล่อคอนกรีตทรงลูกบาศก์</li> <li>- ชุดทดสอบแรงกดคอนกรีต</li> <li>- ชุดทดสอบการยุบตัว</li> </ul>	- เพื่อจัดให้มีเครื่องมือเครื่องใช้ที่เพียงพอและเหมาะสม	อบจ.ศก.พิจารณาตามความจำเป็น/เหมาะสม			200,000	1,000,000	1,000,000	- มีครุภัณฑ์เพียงพอในการปฏิบัติงาน และการบริการประชาชน	- มีเครื่องมือเครื่องใช้ที่เพียงพอและเหมาะสมต่อการใช้งาน	สำนัก การช่าง

รายละเอียดโครงการพัฒนา  
แผนพัฒนาท้องถิ่น (พ.ศ. 2561 - 2565)  
องค์การบริหารส่วนจังหวัดศรีสะเกษ

แบบ ผ.02

ก. ยุทธศาสตร์จังหวัดที่ 2 การเสริมสร้างภูมิคุ้มกันทางสังคมและคุณภาพชีวิตที่ดี

ข. ยุทธศาสตร์การพัฒนาขององค์กรปกครองส่วนท้องถิ่นในเขตจังหวัดที่ 2 การสร้างภูมิคุ้มกันและคุณภาพชีวิตที่ดี

5. ยุทธศาสตร์ที่ 5 การพัฒนาองค์กร

5.6 ด้านการเศรษฐกิจ แผนงานอุตสาหกรรมและการโยธา

ที่	โครงการ/กิจกรรม	วัตถุประสงค์	เป้าหมาย(ผลผลิตของโครงการ)	งบประมาณและที่ผ่านมา					ตัวชี้วัด (KPI)	ผลที่คาดว่าจะได้รับ	หน่วยงานรับผิดชอบหลัก
				2561 (บาท)	2562 (บาท)	2563 (บาท)	2564 (บาท)	2565 (บาท)			
	<ul style="list-style-type: none"> <li>- ชุดทดสอบการหาค่าน้ำหนักของคอนกรีต</li> <li>- ชุดทดสอบความชื้นเหลวของซีเมนต์</li> <li>- ชุดทดสอบหาค่าความถ่วงจำเพาะของซีเมนต์</li> <li>- ชุดทดสอบ Field density _sand cone_+ เครื่องชั่ง</li> <li>- ชุดทดสอบการบดอัดดิน</li> <li>- ชุดทดสอบหาขนาดคละของดินด้วยตะแกรงร่อน</li> <li>- ชุด Atterberg's Limits</li> <li>- ชุดทดสอบหาขนาดคละของมวลรวมหยาบ</li> </ul>									สำนักช่าง	

รายละเอียดโครงการพัฒนา  
แผนพัฒนาท้องถิ่น (พ.ศ. 2561 - 2565)

แบบ ผ.02

องค์การบริหารส่วนจังหวัดศรีสะเกษ

ก. ยุทธศาสตร์จังหวัดที่ 2 การเสริมสร้างภูมิคุ้มกันทางสังคมและคุณภาพชีวิตที่ดี

ข. ยุทธศาสตร์การพัฒนาขององค์กรปกครองส่วนท้องถิ่นในเขตจังหวัดที่ 2 การสร้างภูมิคุ้มกันและคุณภาพชีวิตที่ดี

5. ยุทธศาสตร์ที่ 5 การพัฒนาองค์กร

5.6 ด้านการเศรษฐกิจ แผนงานอุตสาหกรรมและการโยธา

ที่	โครงการ/กิจกรรม	วัตถุประสงค์	เป้าหมาย(ผลผลิตของโครงการ)	งบประมาณและที่ผ่านมา					ตัวชี้วัด (KPI)	ผลที่คาดว่าจะได้รับ	หน่วยงานรับผิดชอบหลัก
				2561 (บาท)	2562 (บาท)	2563 (บาท)	2564 (บาท)	2565 (บาท)			
	- ชุดทดสอบ San Absorption cone and Tamper - เครื่องหาพิกัดดาวเทียม (GPS) แบบพกพา - ล้อวัดระยะทาง - เทปวัดระยะ ฯลฯ										สำนัก การช่าง
8)	จัดหาครุภัณฑ์โรงงานแม่แรงยกกระปุกเกียร์ - เลื่อยวงเดือนไฟฟ้า - เครื่องเจีย/ตัด ,กบไฟฟ้า - เครื่องตัดเหล็ก - แม่แรงตะเฒ่า ฯลฯ	- เพื่อจัดให้มีเครื่องมือเครื่องใช้ที่เพียงพอและเหมาะสม	อบจ.ศก.พิจารณาตามความจำเป็น/เหมาะสม			100,000	100,000	100,000	- มีครุภัณฑ์เพียงพอในการปฏิบัติงาน และการบริการประชาชน	- มีเครื่องมือเครื่องใช้ที่เพียงพอและเหมาะสมต่อการใช้งาน	
9)	จัดหาครุภัณฑ์ดนตรีและนาฏศิลป์	- เพื่อจัดให้มีเครื่องมือเครื่องใช้ที่เพียงพอและเหมาะสม	อบจ.ศก.พิจารณาตามความจำเป็น/เหมาะสม			100,000	100,000	100,000	- มีเครื่องดนตรีและนาฏศิลป์เพื่อใช้ในการปฏิบัติงานได้อย่างเพียงพอ	- เพื่อจัดให้มีเครื่องมือเครื่องใช้ที่เพียงพอและเหมาะสม	

รายละเอียดโครงการพัฒนา  
แผนพัฒนาท้องถิ่น (พ.ศ. 2561 - 2565)

แบบ ผ.02

องค์การบริหารส่วนจังหวัดศรีสะเกษ

ก. ยุทธศาสตร์จังหวัดที่ 2 การเสริมสร้างภูมิคุ้มกันทางสังคมและคุณภาพชีวิตที่ดี

ข. ยุทธศาสตร์การพัฒนาขององค์กรปกครองส่วนท้องถิ่นในเขตจังหวัดที่ 2 การสร้างภูมิคุ้มกันและคุณภาพชีวิตที่ดี

5. ยุทธศาสตร์ที่ 5 การพัฒนาองค์กร

5.6 ด้านการเศรษฐกิจ แผนงานอุตสาหกรรมและการโยธา

ที่	โครงการ/กิจกรรม	วัตถุประสงค์	เป้าหมาย(ผลผลิตของโครงการ)	งบประมาณและที่ผ่านมา					ตัวชี้วัด (KPI)	ผลที่คาดว่าจะได้รับ	หน่วยงานรับผิดชอบหลัก
				2561 (บาท)	2562 (บาท)	2563 (บาท)	2564 (บาท)	2565 (บาท)			
	10) จัดหาครุภัณฑ์คอมพิวเตอร์ - เครื่องคอมพิวเตอร์ - เครื่องพิมพ์ - เครื่องสำรองไฟ - เครื่องสแกนเนอร์ 11) จัดหาครุภัณฑ์อื่น	- เพื่อจัดให้มีเครื่องมือเครื่องใช้ที่เพียงพอและเหมาะสม  - เพื่อจัดให้มีเครื่องมือเครื่องใช้ที่เพียงพอและเหมาะสม	อบจ.ศก.พิจารณาตามความจำเป็น/เหมาะสม  อบจ.ศก.พิจารณาตามความจำเป็น/เหมาะสม			100,000	500,000	500,000	- มีครุภัณฑ์เพียงพอในการปฏิบัติงานและการบริการประชาชน  - มีครุภัณฑ์เพียงพอในการปฏิบัติงานและการบริการประชาชน	- มีเครื่องมือเครื่องใช้ที่เพียงพอและเหมาะสมต่อการใช้งาน  - มีเครื่องมือเครื่องใช้ที่เพียงพอและเหมาะสมต่อการใช้งาน	สำนัก การช่าง
60	ซ่อมบำรุงรักษาทรัพย์สินของ อบจ. 1) ซ่อมบำรุงรักษาอาคารบ้านพักและอาคารพัสดุ 2) ซ่อมบำรุงรักษาพัสดุครุภัณฑ์และทรัพย์สินอื่น 3) ค่าติดตั้งระบบไฟฟ้าและอุปกรณ์	- เพื่อบำรุงรักษาครุภัณฑ์และทรัพย์สินอื่น ๆ	ซ่อมบำรุงรักษาทรัพย์สินของ อบจ.			500,000	500,000	500,000	- จำนวนทรัพย์สินของ อบจ.ที่ได้รับการบำรุงรักษา	- ครุภัณฑ์และทรัพย์สินอื่น ๆ มีสภาพคงทนและมีอายุการใช้งานที่ยาวนาน	สำนัก การช่าง
						200,000	200,000	200,000			
61	อบรมสัมมนาเพื่อเพิ่มประสิทธิภาพในทางปฏิบัติงานด้านช่างให้กับบุคลากรสำนักการช่าง	เพื่อเพิ่มประสิทธิภาพในการปฏิบัติงานด้านช่างให้กับบุคลากร	บุคลากรสำนักการช่าง			200,000	200,000	200,000	บุคลากรได้รับความรู้ความเข้าใจในการปฏิบัติงานด้านช่าง	บุคลากรได้รับความรู้ความเข้าใจในการปฏิบัติงานด้านช่าง	สำนัก การช่าง



รายละเอียดโครงการพัฒนา  
แผนพัฒนาท้องถิ่น (พ.ศ. 2561 - 2565)  
องค์การบริหารส่วนจังหวัดศรีสะเกษ

แบบ ผ.02

ก. ยุทธศาสตร์จังหวัดที่ 2 การเสริมสร้างภูมิคุ้มกันทางสังคมและคุณภาพชีวิตที่ดี

ข. ยุทธศาสตร์การพัฒนาขององค์กรปกครองส่วนท้องถิ่นในเขตจังหวัดที่ 2 การสร้างภูมิคุ้มกันและคุณภาพชีวิตที่ดี

5. ยุทธศาสตร์ที่ 5 การพัฒนาองค์กร

5.7 ด้านการเศรษฐกิจ แผนงานการเกษตร

ที่	โครงการ/กิจกรรม	วัตถุประสงค์	เป้าหมาย(ผลผลิตของโครงการ)	งบประมาณและที่ผ่านมา					ตัวชี้วัด (KPI)	ผลที่คาดว่าจะได้รับ	หน่วยงานรับผิดชอบหลัก
				2561 (บาท)	2562 (บาท)	2563 (บาท)	2564 (บาท)	2565 (บาท)			
62	คำวัสดุการเกษตร	- เพื่อจ่ายเป็นคำวัสดุการเกษตร	คำวัสดุการเกษตร			200,000	200,000	200,000	- มีวัสดุอุปกรณ์เพียงพอในการปฏิบัติงานและการบริการประชาชน	- อบจ.ศก.มีวัสดุที่เหมาะสมเพียงพอในการปฏิบัติงานและการบริการประชาชน	สป.อบจ. สำนัก การช่าง
63	จัดหาครุภัณฑ์การเกษตร - เครื่องสูบน้ำ - รถพาร์มแทรกเตอร์ - รถไถ - เครื่องพ่นยา - เครื่องซัง ฯลฯ	- เพื่อจัดให้มีเครื่องมือเครื่องใช้ที่เพียงพอและเหมาะสม	อบจ.ศก.พิจารณาตามความจำเป็น/เหมาะสม			200,000	200,000	200,000	- มีครุภัณฑ์เพียงพอในการปฏิบัติงานและการบริการประชาชน	- มีเครื่องมือเครื่องใช้ที่เพียงพอและเหมาะสมต่อการใช้งาน	สป.อบจ. สำนัก การช่าง

รายละเอียดโครงการพัฒนา  
แผนพัฒนาท้องถิ่น (พ.ศ. 2561 - 2565)  
องค์การบริหารส่วนจังหวัดศรีสะเกษ

แบบ ผ.02

ก. ยุทธศาสตร์จังหวัดที่ 2 การเสริมสร้างภูมิคุ้มกันทางสังคมและคุณภาพชีวิตที่ดี

ข. ยุทธศาสตร์การพัฒนาขององค์กรปกครองส่วนท้องถิ่นในเขตจังหวัดที่ 2 การสร้างภูมิคุ้มกันและคุณภาพชีวิตที่ดี

5. ยุทธศาสตร์ที่ 5 การพัฒนาองค์กร

5.8 ด้านการเศรษฐกิจ แผนงานการพาณิชย์

ที่	โครงการ/กิจกรรม	วัตถุประสงค์	เป้าหมาย(ผลผลิต ของโครงการ)	งบประมาณและที่ผ่านมา					ตัวชี้วัด (KPI)	ผลที่คาดว่าจะได้รับ	หน่วยงาน รับผิดชอบ หลัก
				2561 (บาท)	2562 (บาท)	2563 (บาท)	2564 (บาท)	2565 (บาท)			
64	การบริหารจัดการสถานีขนส่ง ผู้โดยสารอำเภอกันทรลักษณ์ 1) งบกลาง - สมทบเงินประกันสังคม - สมทบเงินกองทุนบำเหน็จบำนาญ ข้าราชการส่วนท้องถิ่น(กบท.) 2) งบบุคลากร - เงินเดือน/เงินปรับปรุงเงินเดือน - ค่าจ้างพนักงาน/เงินเพิ่มค่าครองชีพ - เงินปรับปรุงค่าจ้างพนักงาน 3) งบดำเนินการ ก) ค่าตอบแทน ไร่สอยและวัสดุ ค่าตอบแทน - ค่าปฏิบัติงานนอกเวลาราชการ ของข้าราชการ/พนักงานจ้าง - เงินรางวัลเจ้าหน้าที่ตำรวจรักษาการณ์ - ค่าจ้างเหมาขยยะ/สิ่งปฏิกูล	- เพื่อบริหารจัดการสถานีขนส่ง ในการบริการสาธารณะ ประชาชน ที่มีประสิทธิภาพ และเกิดความพึงพอใจ	อบจ.ศก.บริหารจัดการ สถานีขนส่งฯ จำนวน 1 แห่ง			3,500,000	3,500,000	3,500,000	- ร้อยละของงบประมาณ ที่จัดสรรเพิ่มขึ้น	- ประชาชนได้รับการบริการ ที่ดี/สะดวกและมีความ พึงพอใจ	ส.อบจ./ งานสถานี ขนส่งอำเภอ กันทรลักษณ์

รายละเอียดโครงการพัฒนา  
แผนพัฒนาท้องถิ่น (พ.ศ. 2561 - 2565)  
องค์การบริหารส่วนจังหวัดศรีสะเกษ

แบบ ผ.02

ก. ยุทธศาสตร์จังหวัดที่ 2 การเสริมสร้างภูมิคุ้มกันทางสังคมและคุณภาพชีวิตที่ดี

ข. ยุทธศาสตร์การพัฒนาขององค์กรปกครองส่วนท้องถิ่นในเขตจังหวัดที่ 2 การสร้างภูมิคุ้มกันและคุณภาพชีวิตที่ดี

5. ยุทธศาสตร์ที่ 5 การพัฒนาองค์กร

5.8 ด้านการเศรษฐกิจ แผนงานการพาณิชย์

ที่	โครงการ/กิจกรรม	วัตถุประสงค์	เป้าหมาย(ผลผลิต ของโครงการ)	งบประมาณและที่ผ่านมา					ตัวชี้วัด (KPI)	ผลที่คาดว่าจะได้รับ	หน่วยงาน รับผิดชอบ หลัก
				2561 (บาท)	2562 (บาท)	2563 (บาท)	2564 (บาท)	2565 (บาท)			
	<u>ค่าใช้จ่าย</u> - ซ่อมทรัพย์สิน / ยานพาหนะ - ค่าตีเส้นเครื่องหมายจราจร - ค่าจ้างเหมาบริการ - โครงการรณรงค์เมาไม่ขับ - โครงการอบรมเพิ่มศักยภาพให้กับ เจ้าหน้าที่สถานีขนส่ง - ค่าปรับปรุงซ่อมแซมระบบประปา <u>ค่าวัสดุ</u> - ค่าวัสดุงานบ้านงานครัว - ค่าจัดซื้อแบบพิมพ์ใบเสร็จ / ใบอนุญาต/แบบพิมพ์อื่นๆ - ค่าวัสดุสำนักงาน - ค่าวัสดุไฟฟ้าและวิทยุ - ค่าวัสดุก่อสร้าง - ค่าวัสดุโฆษณาและเผยแพร่										

รายละเอียดโครงการพัฒนา  
แผนพัฒนาท้องถิ่น (พ.ศ. 2561 - 2565)  
องค์การบริหารส่วนจังหวัดศรีสะเกษ

แบบ ผ.02

ก. ยุทธศาสตร์จังหวัดที่ 2 การเสริมสร้างภูมิคุ้มกันทางสังคมและคุณภาพชีวิตที่ดี

ข. ยุทธศาสตร์การพัฒนาขององค์กรปกครองส่วนท้องถิ่นในเขตจังหวัดที่ 2 การสร้างภูมิคุ้มกันและคุณภาพชีวิตที่ดี

5. ยุทธศาสตร์ที่ 5 การพัฒนาองค์กร

5.8 ด้านการเศรษฐกิจ แผนงานการพาณิชย์

ที่	โครงการ/กิจกรรม	วัตถุประสงค์	เป้าหมาย(ผลผลิต ของโครงการ)	งบประมาณและที่ผ่านมา					ตัวชี้วัด (KPI)	ผลที่คาดว่าจะได้รับ	หน่วยงาน รับผิดชอบ หลัก
				2561 (บาท)	2562 (บาท)	2563 (บาท)	2564 (บาท)	2565 (บาท)			
	<ul style="list-style-type: none"> <li>- ค่าวัสดุยานพาหนะและขนส่ง</li> <li>- ค่าวัสดุน้ำมันเชื้อเพลิงและหล่อลื่น</li> <li>- ค่าวัสดุการเกษตร</li> <li>- ค่าวัสดุคอมพิวเตอร์</li> <li>ข) <u>ค่าสาธารณูปโภค</u> <ul style="list-style-type: none"> <li>- ค่ากระแสไฟฟ้า</li> <li>- ค่าน้ำประปา</li> <li>- ค่าโทรศัพท์/ค่าบริการอินเทอร์เน็ต</li> <li>- ค่าฝากไปรษณีย์/ค่าบริการโทรคมนาคม</li> </ul> </li> <li>ค) <u>ค่าครุภัณฑ์</u> <ul style="list-style-type: none"> <li>- ค่าบำรุงรักษาและปรับปรุงครุภัณฑ์</li> <li>- ที่วี ,โต๊ะหมู่บูชา</li> <li>- รถขนส่งสัมภาระ</li> <li>- กล้องถ่ายภาพ</li> <li>- ถังน้ำร้อนไฟฟ้า,ถังสำรองน้ำสแตนเลส</li> <li>- พัดลมติดผนัง</li> </ul> </li> </ul>										

รายละเอียดโครงการพัฒนา  
แผนพัฒนาท้องถิ่น (พ.ศ. 2561 - 2565)  
องค์การบริหารส่วนจังหวัดศรีสะเกษ

แบบ ผ.02

ก. ยุทธศาสตร์จังหวัดที่ 2 การเสริมสร้างภูมิคุ้มกันทางสังคมและคุณภาพชีวิตที่ดี

ข. ยุทธศาสตร์การพัฒนาขององค์กรปกครองส่วนท้องถิ่นในเขตจังหวัดที่ 2 การสร้างภูมิคุ้มกันและคุณภาพชีวิตที่ดี

5. ยุทธศาสตร์ที่ 5 การพัฒนาองค์กร

5.8 ด้านการเศรษฐกิจ แผนงานการพาณิชย์

ที่	โครงการ/กิจกรรม	วัตถุประสงค์	เป้าหมาย(ผลผลิต ของโครงการ)	งบประมาณและที่ผ่านมา					ตัวชี้วัด (KPI)	ผลที่คาดว่าจะได้รับ	หน่วยงาน รับผิดชอบ หลัก
				2561 (บาท)	2562 (บาท)	2563 (บาท)	2564 (บาท)	2565 (บาท)			
	<ul style="list-style-type: none"> <li>- เครื่องคอมพิวเตอร์,เครื่องพิมพ์เลเซอร์</li> <li>- เครื่องขัดพื้น,เครื่องตัดแต่งพุ่มไม้</li> <li>- ตู้ล็อกเกอร์</li> <li>- เครื่องทำน้ำเย็น</li> <li>- กล้องวงจรปิด</li> <li>- เครื่องขยายเสียง</li> <li>- เครื่องฉีดน้ำแรงดันสูง</li> <li>ง) ค่าที่ดินและสิ่งก่อสร้าง</li> <li>- ปรับปรุงอาคารสถานีขนส่งฯ</li> <li>- ปรับปรุงห้องสุขา/ห้องจำหน่ายตั๋ว/ จำหน่ายสินค้า</li> <li>- ปรับปรุงระบบไฟฟ้าภายในสถานีขนส่งฯ</li> <li>- ค่าจัดทำตู้ไฟประตูเข้าและออก</li> <li>- ค่าจัดทำป้ายไฟวิ่งประชาสัมพันธ์</li> <li>- ค่าปรับปรุงตู้ยามรักษาความปลอดภัย</li> <li>- ปรับปรุงลานจอดรถบริเวณ สถานีขนส่งฯ</li> <li>- ปรับปรุงหลังคาสถานีขนส่งฯ</li> </ul>										

รายละเอียดโครงการพัฒนา  
แผนพัฒนาท้องถิ่น (พ.ศ. 2561 - 2565)  
องค์การบริหารส่วนจังหวัดศรีสะเกษ

แบบ ผ.02

ก. ยุทธศาสตร์จังหวัดที่ 2 การเสริมสร้างภูมิคุ้มกันทางสังคมและคุณภาพชีวิตที่ดี

ข. ยุทธศาสตร์การพัฒนาขององค์กรปกครองส่วนท้องถิ่นในเขตจังหวัดที่ 2 การสร้างภูมิคุ้มกันและคุณภาพชีวิตที่ดี

5. ยุทธศาสตร์ที่ 5 การพัฒนาองค์กร

5.9 ด้านการดำเนินงานอื่น แผนงานงบกลาง

ที่	โครงการ/กิจกรรม	วัตถุประสงค์	เป้าหมาย (ผลผลิตของโครงการ)	งบประมาณและที่ผ่านมา					ตัวชี้วัด (KPI)	ผลที่คาดว่าจะได้รับ	หน่วยงาน รับผิดชอบ หลัก
				2561 (บาท)	2562 (บาท)	2563 (บาท)	2564 (บาท)	2565 (บาท)			
65	งบกลาง	- ใช้จ่ายที่ อปท. มีภาระ ผูกพันต้องจ่าย และเป็น รายการที่ตั้งไว้เพื่อจัดสรร ให้หน่วยงานต่างๆ เบิกจ่าย	- โครงการ/กิจกรรมเร่งด่วน ฉุกเฉินในการแก้ไขปัญหา ความเดือดร้อนของประชาชน ในเขตพื้นที่จังหวัดศรีสะเกษ			15,000,000	15,000,000	15,000,000	- อบจ.ศก.สามารถ ดำเนินงานเป็นไปตาม หนังสือสั่งการ ระเบียบ และข้อกฎหมาย ที่กำหนดและเกี่ยวข้อง	- หน่วยงานมีงบประมาณ เพื่อดำเนินการในการแก้ไข ปัญหาความเดือดร้อนของ ประชาชนทันท่วงที	กองแผนฯ/ สำนัก การคลัง/ การคลัง
	1) เงินสำรองจ่าย										
	2) เงินสมทบกองทุนประกันสังคม/ กองทุนเงินทดแทน พนักงานจ้าง		- เพื่อจ่ายเป็นเงินสมทบ กองทุนประกันสังคม/กองทุน เงินทดแทนให้แก่พนักงานจ้าง สังกัด อบจ.ศก.			1,600,000	1,700,000	1,800,000		- หน่วยงานมีงบประมาณ ใช้จ่ายเป็นไปตามกฎหมาย/ ระเบียบ/หนังสือสั่งการ ที่เกี่ยวข้อง	กองการ เจ้าหน้าที่
	3) เงินสมทบ กบท.ข้าราชการ ส่วนท้องถิ่น		- ตั้งงบประมาณเพื่อจ่ายเป็นเงิน สมทบ กบท.ข้าราชการ			7,440,000	8,940,000	10,440,000			สำนัก การคลัง
	4) ค่าชำระหนี้เงินกู้ สถาบันการเงิน		- ตั้งงบประมาณเพื่อจ่ายเป็นค่า ชำระหนี้เงินกู้ ให้แก่ สถาบันการเงิน			15,912,400	14,368,600	12,824,800			สำนัก การคลัง

รายละเอียดโครงการพัฒนา  
แผนพัฒนาท้องถิ่น (พ.ศ. 2561 - 2565)  
องค์การบริหารส่วนจังหวัดศรีสะเกษ

แบบ ผ.02

ก. ยุทธศาสตร์จังหวัดที่ 2 การเสริมสร้างภูมิคุ้มกันทางสังคมและคุณภาพชีวิตที่ดี

ข. ยุทธศาสตร์การพัฒนาขององค์กรปกครองส่วนท้องถิ่นในเขตจังหวัดที่ 2 การสร้างภูมิคุ้มกันและคุณภาพชีวิตที่ดี

5. ยุทธศาสตร์ที่ 5 การพัฒนาองค์กร

5.9 ด้านการดำเนินงานอื่น แผนงานงบกลาง

ที่	โครงการ/กิจกรรม	วัตถุประสงค์	เป้าหมาย (ผลผลิตของโครงการ)	งบประมาณและที่ผ่านมา					ตัวชี้วัด (KPI)	ผลที่คาดว่าจะได้รับ	หน่วยงาน รับผิดชอบหลัก
				2561 (บาท)	2562 (บาท)	2563 (บาท)	2564 (บาท)	2565 (บาท)			
5)	ค่าชำระดอกเบี้ยเงินกู้สถาบันการเงิน		- ตั้งงบประมาณเพื่อจ่ายเป็นค่าชำระดอกเบี้ยเงินกู้ให้แก่สถาบันการเงิน			1,000,000	1,000,000	1,000,000			สำนัก การคลัง
6)	เงินช่วยเหลือค่าครองชีพบ้านาญ (ช.ค.บ.)		- ตั้งงบประมาณเพื่อจ่ายเป็นเงินช่วยเหลือค่าครองชีพผู้รับบ้านาญ (ชคบ.)			420,000	360,000	360,000			สำนัก การคลัง
7)	รายจ่ายตามข้อผูกพันเพื่อการศึกษา ป.ตรี,ป.โท - เงินบำรุงสมาคม อบจ. แห่งประเทศไทย		- ตั้งงบประมาณเพื่อจ่ายตามข้อผูกพันเพื่อการศึกษา - เพื่อจ่ายเป็นเงินบำรุงสมาคม			1,284,200	1,284,200	1,284,200			กองการ เจ้าหน้าที่ ส.บ.อบจ.
8)	รายจ่ายเป็นค่าช่วยเหลืองบประมาณเพื่อบริหารสถานีขนส่ง อ.กันทรลักษณ์/สถานีขนส่งเมืองใหม่ช่องสะงำ		- ตั้งงบประมาณเพื่อจ่ายเป็นค่าช่วยเหลืองบประมาณ			400,000	200,000	200,000			

รายละเอียดโครงการพัฒนา  
แผนพัฒนาท้องถิ่น (พ.ศ. 2561 - 2565)  
องค์การบริหารส่วนจังหวัดศรีสะเกษ

แบบ ผ.02

ก. ยุทธศาสตร์จังหวัดที่ 2 การเสริมสร้างภูมิคุ้มกันทางสังคมและคุณภาพชีวิตที่ดี

ข. ยุทธศาสตร์การพัฒนาขององค์กรปกครองส่วนท้องถิ่นในเขตจังหวัดที่ 2 การสร้างภูมิคุ้มกันและคุณภาพชีวิตที่ดี

5. ยุทธศาสตร์ที่ 5 การพัฒนาองค์กร

5.9 ด้านการดำเนินงานอื่น แผนงานงบกลาง

ที่	โครงการ/กิจกรรม	วัตถุประสงค์	เป้าหมาย (ผลผลิตของโครงการ)	งบประมาณและที่ผ่านมา					ตัวชี้วัด (KPI)	ผลที่คาดว่าจะได้รับ	หน่วยงาน รับผิดชอบ หลัก
				2561 (บาท)	2562 (บาท)	2563 (บาท)	2564 (บาท)	2565 (บาท)			
9)	รายจ่ายตามข้อผูกพันเพื่อการ ศึกษาเพื่อมอบทุนการศึกษา แก่ เด็กนักเรียน นักศึกษา และ ผู้ด้อยโอกาส		- ตั้งงบประมาณเพื่อจ่ายตาม ข้อผูกพันเพื่อการศึกษาฯ			396,000	396,000	396,000			กองการ ศึกษาฯ
10)	สมทบกองทุนบำเหน็จบำนาญ ข้าราชการครูและบุคลากรทางการ ศึกษา (กบข.)		- ตั้งงบประมาณเพื่อจ่ายเป็น เงินสมทบกองทุนบำเหน็จ บำนาญข้าราชการครูและ บุคลากรทางการศึกษา			8,500,000	8,500,000	8,500,000			สำนัก การคลัง
11)	เงินค่ารักษาพยาบาลผู้รับ บำนาญ /ผู้รับบำเหน็จ	- เพื่อจ่ายเป็นค่ารักษา- พยาบาลผู้รับบำนาญ	ข้าราชการบำนาญสังกัด อบจ.ศก.			100,000	100,000	100,000			สำนัก การคลัง
12)	เงินช่วยเหลือการศึกษาบุตร ผู้รับบำนาญ	- เพื่อจ่ายเป็นเงินช่วยเหลือ การศึกษาบุตรผู้รับบำนาญ	ข้าราชการบำนาญสังกัด อบจ.ศก.			50,000	50,000	50,000			สำนัก การคลัง
13)	เงินช่วยเหลือพิเศษกรณี ข้าราชการ อบจ.ถึงแก่กรรม	- เพื่อจ่ายเป็นเงินช่วยเหลือ พิเศษ กรณีข้าราชการ	ข้าราชการ อบจ.ศก.			55,000	55,000	55,000			สำนัก การคลัง



รายละเอียดโครงการพัฒนา  
แผนพัฒนาท้องถิ่น (พ.ศ. 2561 - 2565)  
องค์การบริหารส่วนจังหวัดศรีสะเกษ

แบบ ผ.02

ก. ยุทธศาสตร์จังหวัดที่ 2 การเสริมสร้างภูมิคุ้มกันทางสังคมและคุณภาพชีวิตที่ดี

ข. ยุทธศาสตร์การพัฒนาขององค์กรปกครองส่วนท้องถิ่นในเขตจังหวัดที่ 2 การสร้างภูมิคุ้มกันและคุณภาพชีวิตที่ดี

5. ยุทธศาสตร์ที่ 5 การพัฒนาองค์กร

5.9 ด้านการดำเนินงานอื่น แผนงานงบกลาง

ที่	โครงการ/กิจกรรม	วัตถุประสงค์	เป้าหมาย (ผลผลิตของโครงการ)	งบประมาณและที่ผ่านมา					ตัวชี้วัด (KPI)	ผลที่คาดว่าจะได้รับ	หน่วยงาน รับผิดชอบ หลัก
				2561 (บาท)	2562 (บาท)	2563 (บาท)	2564 (บาท)	2565 (บาท)			
14)	เงินบำเหน็จลูกจ้างประจำ	อบจ. ถึงแก่กรรม - เพื่อจ่ายเป็นเงินค่าบำเหน็จ ลูกจ้างประจำ,เงินบำเหน็จ รายเดือนลูกจ้างประจำ	ลูกจ้างประจำ สังกัด อบจ.ศก และที่ปฏิบัติหน้าที่ใน สถานศึกษา			120,000	120,000	120,000		สำนัก การคลัง	
15)	เงินสมทบกองทุนสำรอง เลี้ยงชีพลูกจ้างประจำ (กสจ.)	- เพื่อจ่ายเป็นเงินเงินสมทบ กองทุนสำรองเลี้ยงชีพ ลูกจ้างประจำ (กสจ.)	ลูกจ้างประจำ สังกัด อบจ.ศก และที่ปฏิบัติหน้าที่ใน สถานศึกษา			350,000	350,000	350,000		สำนัก การคลัง	
16)	เงินสงเคราะห์ผู้ป่วยที่ยากไร้	- เพื่อจ่ายเป็นเงิน สงเคราะห์ผู้ป่วยที่ยากไร้	ลูกจ้างประจำ ผู้รับบำเหน็จ			300,000	300,000	300,000		สำนัก การคลัง	
17)	เงินช่วยเหลือกรณีพิเศษ ลูกจ้างประจำเสียชีวิต	- เพื่อจ่ายเป็นเงินช่วยเหลือ พิเศษกรณีลูกจ้างประจำ เสียชีวิต	ลูกจ้างประจำสังกัด อบจ.ศก.			1,110,000	1,110,000	1,110,000		สำนัก การคลัง	

บัญชีครุภัณฑ์  
แผนพัฒนาท้องถิ่น (พ.ศ. 2561 - 2565)  
เพิ่มเติม แก้ไข เปลี่ยนแปลง ครั้งที่ 2/2563  
องค์การบริหารส่วนจังหวัดศรีสะเกษ

แบบ ผ.03

ที่	แผนงาน	หมวด	ประเภท	วัตถุประสงค์	เป้าหมาย (ผลผลิต ของครุภัณฑ์)	งบประมาณและที่ผ่านมา					หน่วยงาน รับผิดชอบหลัก	
						2561 (บาท)	2562 (บาท)	2563 (บาท)	2564 (บาท)	2565 (บาท)		
1	บริหารงานทั่วไป	ครุภัณฑ์	ครุภัณฑ์สำนักงาน									
			- โต๊ะพับเอนกประสงค์	- เพื่อจ่ายเป็นค่าจัดซื้อโต๊ะพับ เอนกประสงค์	74 ตัว				48,800	28,000	สำนักปลัดฯ กองกิจการสภาฯ	
			- โต๊ะพร้อมเก้าอี้ปฏิบัติงาน	- เพื่อจ่ายเป็นค่าจัดซื้อโต๊ะ พร้อมเก้าอี้ปฏิบัติงาน	3 ชุด				18,000		สำนักปลัดฯ	
			- โต๊ะปฏิบัติงาน	- เพื่อจ่ายเป็นค่าจัดซื้อโต๊ะ ปฏิบัติงาน	7 ตัว			11,000		23,500	กองการเจ้าหน้าที่ กองกิจการสภาฯ	
			- โต๊ะวางคอมพิวเตอร์	- เพื่อจ่ายเป็นค่าจัดซื้อโต๊ะวาง คอมพิวเตอร์	10 ตัว				6,000	20,000	กองกิจการสภาฯ กองแผนฯ	
			- เก้าอี้ปฏิบัติงาน	- เพื่อจ่ายเป็นค่าจัดซื้อเก้าอี้ ปฏิบัติงาน	18 ตัว			13,500	8,100	35,100	กองแผนฯ กองการเจ้าหน้าที่ สำนักการคลัง กองกิจการสภาฯ	
			- เก้าอี้ปฏิบัติงาน อำนวยความสะดวก	- เพื่อจ่ายเป็นค่าจัดซื้อเก้าอี้ ปฏิบัติงาน อำนวยความสะดวก	5 ตัว				3,500	10,500	กองกิจการสภาฯ กองแผนฯ	
			- เก้าอี้ปฏิบัติงาน สำหรับผู้บริหาร	- เพื่อจ่ายเป็นค่าจัดซื้อเก้าอี้ ปฏิบัติงาน สำหรับผู้บริหาร	2 ตัว				9,000		สำนักปลัดฯ	
			- เครื่องปรับอากาศแบบแยกส่วน	- เพื่อจ่ายเป็นค่าจัดซื้อเครื่อง ปรับอากาศแบบแยกส่วน ชนิดตั้งพื้นหรือ ชนิดแขวน	5 เครื่อง				494,200		สำนักปลัดฯ	

บัญชีครุภัณฑ์  
แผนพัฒนาท้องถิ่น (พ.ศ. 2561 - 2565)  
เพิ่มเติม แก้ไข เปลี่ยนแปลง ครั้งที่ 2/2563  
องค์การบริหารส่วนจังหวัดศรีสะเกษ

แบบ ผ.03

ที่	แผนงาน	หมวด	ประเภท	วัตถุประสงค์	เป้าหมาย (ผลผลิต ของครุภัณฑ์)	งบประมาณและที่ผ่านมา					หน่วยงาน รับผิดชอบหลัก
						2561 (บาท)	2562 (บาท)	2563 (บาท)	2564 (บาท)	2565 (บาท)	
			- เครื่องปรับอากาศแบบแยกส่วน	- เพื่อจ่ายเป็นค่าจัดซื้อเครื่องปรับอากาศแบบแยกส่วน ขนาด 28,000 บีทียู	1 เครื่อง				28,600		กองการเจ้าหน้าที่
			- เครื่องปรับอากาศแบบแยกส่วน	- เพื่อจ่ายเป็นค่าจัดซื้อเครื่องปรับอากาศแบบแยกส่วน ขนาด 50,000 บีทียู	6 เครื่อง				342,000		กองกิจการสภาฯ
			- ตู้เหล็ก	- เพื่อจ่ายเป็นค่าจัดซื้อตู้เหล็กแบบ 3 ล้นชัก	3 ตู้					9,000	กองกิจการสภาฯ
			- ตู้เหล็ก	- เพื่อจ่ายเป็นค่าจัดซื้อตู้เหล็กแบบ 4 ล้นชัก	8 ตู้			18,000	18,000		กองการเจ้าหน้าที่
			- ตู้เหล็ก	- เพื่อจ่ายเป็นค่าจัดซื้อตู้เหล็กแบบบานเลื่อนกระจก	1 ตู้			3,900			กองการเจ้าหน้าที่
			- ตู้เหล็กบานเลื่อนแบบทึบ	- เพื่อจ่ายเป็นค่าจัดซื้อตู้เหล็กบานเลื่อนแบบทึบ	37 ตู้			3,700	129,500		กองกิจการสภาฯ กองการเจ้าหน้าที่
			- ตู้เหล็กบานเปิดแบบทึบสูง	- เพื่อจ่ายเป็นค่าจัดซื้อตู้เหล็กบานเปิดแบบทึบสูง	12 ตู้			27,000	27,000		สำนักการคลัง กองการเจ้าหน้าที่
			- ชั้นวางเอกสาร	- เพื่อจ่ายเป็นค่าจัดซื้อชั้นวางเอกสาร 3 ชั้น	3 ตัว				2,400		สำนักการคลัง
			- ฉากกั้นห้อง	- เพื่อจ่ายเป็นค่าจัดซื้อฉากกั้นห้อง	3 ชุด				21,000		สำนักปลัดฯ

บัญชีครุภัณฑ์  
แผนพัฒนาท้องถิ่น (พ.ศ. 2561 - 2565)  
เพิ่มเติม แก้ไข เปลี่ยนแปลง ครั้งที่ 2/2563  
องค์การบริหารส่วนจังหวัดศรีสะเกษ

แบบ ผ.03

ที่	แผนงาน	หมวด	ประเภท	วัตถุประสงค์	เป้าหมาย (ผลผลิต ของครุภัณฑ์)	งบประมาณและที่ผ่านมา					หน่วยงาน รับผิดชอบหลัก
						2561 (บาท)	2562 (บาท)	2563 (บาท)	2564 (บาท)	2565 (บาท)	
			- บอร์ดประชาสัมพันธ์	เพื่อจ่ายเป็นค่าจัดหาบอร์ด ประชาสัมพันธ์	1 บ้าย			16,500			กองการเจ้าหน้าที่
			- แทนบรรยาย (โพเดียม)	- เพื่อจ่ายเป็นค่าจัดซื้อ แทนบรรยาย (โพเดียม)	2 ตัว				10,000		สำนักปลัดฯ
			- เครื่องดูดฝุ่น	- เพื่อจ่ายเป็นค่าจัดซื้อ เครื่องดูดฝุ่น	1 เครื่อง				13,000		สำนักปลัดฯ
			- เครื่องโทรสาร	- เพื่อจ่ายเป็นค่าจัดซื้อ เครื่องโทรสาร	1 เครื่อง				18,000		กองกิจการสภาฯ
			- ชุมนเฉลิมพระเกียรติฯ	- เพื่อจ่ายเป็นค่าจัดซื้อ ชุมนเฉลิมพระเกียรติฯ	2 ชุมน			200,000			สำนักปลัดฯ
			- พัฒลมติดผนัง	- เพื่อจ่ายเป็นค่าจัดซื้อ พัฒลมติดผนัง	20 ตัว					38,000	สำนักปลัดฯ
			- พัฒลมอุตสาหกรรม	- เพื่อจ่ายเป็นค่าจัดซื้อ พัฒลมอุตสาหกรรม	10 ตัว					18,900	สำนักปลัดฯ
			- ครุภัณฑ์ยานพาหนะและ ขนส่ง	- เพื่อจ่ายเป็นค่าจัดซื้อครุภัณฑ์ ยานพาหนะและขนส่ง ครุภัณฑ์ อะไหล่ต่างๆ เพื่อซ่อมแซม บำรุงรักษา สำหรับยานพาหนะ ที่อยู่ในความรับผิดชอบ	ความจำเป็น/ เหมาะสม				2,424,000	2,671,800	กองการศึกษาฯ กองการเจ้าหน้าที่ กองแผนฯ สำนักปลัดฯ

บัญชีครุภัณฑ์  
แผนพัฒนาท้องถิ่น (พ.ศ. 2561 - 2565)  
เพิ่มเติม แก้ไข เปลี่ยนแปลง ครั้งที่ 2/2563  
องค์การบริหารส่วนจังหวัดศรีสะเกษ

แบบ ผ.03

ที่	แผนงาน	หมวด	ประเภท	วัตถุประสงค์	เป้าหมาย (ผลผลิต ของครุภัณฑ์)	งบประมาณและที่ผ่านมา					หน่วยงาน รับผิดชอบหลัก
						2561 (บาท)	2562 (บาท)	2563 (บาท)	2564 (บาท)	2565 (บาท)	
			- จัดซื้อกล้องถ่ายภาพนิ่ง ดิจิทัล	- เพื่อจ่ายเป็นค่าจัดซื้อกล้อง ถ่ายภาพนิ่งดิจิทัล กล้อง DSLR ความละเอียดไม่น้อยกว่า 24 ล้านพิกเซล	1 ตัว					60,000	กองกิจการสภาฯ
			- กล้องโทรทัศน์วงจรปิด	- เพื่อจ่ายเป็นค่าจัดซื้อกล้องโทรทัศน์ วงจรปิด	1 ตัว				45,000		กองกิจการสภาฯ
			- ป้ายทำเนียบ	- เพื่อจ่ายเป็นค่าจัดทำป้าย ทำเนียบ	2 ป้าย				65,000		กองกิจการสภาฯ
			- เครื่องตัดหญ้า	- เพื่อจ่ายเป็นค่าจัดซื้อ เครื่องตัดหญ้าแบบข้อแข็ง	4 เครื่อง				19,000		สำนักปลัดฯ
			- ผ้า màn พร้อมอุปกรณ์	- เพื่อจ่ายเป็นค่าจัดซื้อ ผ้า màn พร้อมอุปกรณ์	8 ชุด				34,000		สำนักปลัดฯ
			- เครื่องเสียง	- เพื่อจ่ายเป็นค่าจัดซื้อเครื่องเสียง	1 ชุด				196,000		สำนักปลัดฯ
			- เครื่องสูบน้ำแบบจุ่มใต้น้ำ (ซับเมิส)	- เพื่อจ่ายเป็นค่าจัดซื้อเครื่อง สูบน้ำแบบจุ่มใต้น้ำ (ซับเมิส)	1 เครื่อง				20,000		สำนักปลัดฯ
			- เครื่องคอมพิวเตอร์สำหรับ งานสำนักงาน	- เพื่อจ่ายเป็นค่าจัดซื้อ เครื่องคอมพิวเตอร์ สำหรับงาน สำนักงาน (จอขนาดไม่น้อยกว่า 19 นิ้ว)	3 เครื่อง				17,000	34,000	ตรวจสอบภายใน กองกิจการสภาฯ

บัญชีครุภัณฑ์

แผนพัฒนาท้องถิ่น (พ.ศ. 2561 - 2565)

เพิ่มเติม แก้ไข เปลี่ยนแปลง ครั้งที่ 2/2563

องค์การบริหารส่วนจังหวัดศรีสะเกษ

แบบ ผ.03

ที่	แผนงาน	หมวด	ประเภท	วัตถุประสงค์	เป้าหมาย (ผลผลิต ของครุภัณฑ์)	งบประมาณและที่ผ่านมา					หน่วยงาน รับผิดชอบหลัก
						2561 (บาท)	2562 (บาท)	2563 (บาท)	2564 (บาท)	2565 (บาท)	
			- เครื่องคอมพิวเตอร์ สำหรับ งานประมวลผล แบบที่ 1	- เพื่อจ่ายเป็นค่าจัดซื้อ เครื่องคอมพิวเตอร์ สำหรับงาน ประมวลผล แบบที่ 1 (จอขนาด ไม่น้อยกว่า 19 นิ้ว)	4 เครื่อง				22,000	66,000	กองการเจ้าหน้าที่ สำนักปลัดฯ
			- เครื่องคอมพิวเตอร์สำหรับ all In One สำหรับงาน ประมวลผล	- เพื่อจ่ายเป็นค่าจัดซื้อ เครื่องคอมพิวเตอร์ สำหรับงาน ประมวลผล	12 เครื่อง				161,000	103,000	สำนักการคลัง กองแผนฯ สำนักปลัดฯ
			- เครื่องคอมพิวเตอร์โน้ตบุ๊ก สำหรับงานสำนักงาน	- เพื่อจ่ายเป็นค่าจัดซื้อ เครื่องคอมพิวเตอร์โน้ตบุ๊ก สำหรับงานสำนักงาน	1 เครื่อง					16,000	กองกิจการสภาฯ
			- เครื่องคอมพิวเตอร์โน้ตบุ๊ก สำหรับงานประมวลผล	- เพื่อจ่ายเป็นค่าจัดซื้อ เครื่องคอมพิวเตอร์โน้ตบุ๊ก สำหรับงานประมวลผล	6 เครื่อง				66,000	66,000	กองการเจ้าหน้าที่ กองกิจการสภาฯ กองแผนฯ
			- เครื่องพิมพ์แบบฉีดยึก พร้อมติดตั้งถังหมึกพิมพ์	- เพื่อจ่ายเป็นค่าจัดซื้อ เครื่องพิมพ์แบบฉีดยึก พร้อมติดตั้งถังหมึกพิมพ์	2 เครื่อง					8,600	กองแผนฯ กองกิจการสภาฯ
			- เครื่องพิมพ์ชนิดเลเซอร์ หรือชนิด LED ขาวดำ ชนิด Network แบบที่ 1	- เพื่อจ่ายเป็นค่าจัดซื้อ เครื่องพิมพ์ชนิดเลเซอร์ หรือชนิด LED ขาวดำ ชนิด Network แบบที่ 1 (28 หน้า/นาที)	11 เครื่อง				97,900		กองแผนฯ กองกิจการสภาฯ สำนักการคลัง

บัญชีครุภัณฑ์  
แผนพัฒนาท้องถิ่น (พ.ศ. 2561 - 2565)  
เพิ่มเติม แก้ไข เปลี่ยนแปลง ครั้งที่ 2/2563  
องค์การบริหารส่วนจังหวัดศรีสะเกษ

แบบ ผ.03

ที่	แผนงาน	หมวด	ประเภท	วัตถุประสงค์	เป้าหมาย (ผลผลิต ของครุภัณฑ์)	งบประมาณและที่ผ่านมา					หน่วยงาน รับผิดชอบหลัก
						2561 (บาท)	2562 (บาท)	2563 (บาท)	2564 (บาท)	2565 (บาท)	
			- เครื่องพิมพ์ชนิดเลเซอร์ หรือชนิด LED ขาวดำ ชนิด Network แบบที่ 2	- เพื่อจ่ายเป็นค่าจัดซื้อ เครื่องพิมพ์ชนิดเลเซอร์ หรือชนิด LED ขาวดำ ชนิด Network แบบที่ 2 (38 หน้า/นาทิต)	2 เครื่อง					30,000	สำนักปลัดฯ
			- เครื่องพิมพ์ชนิดเลเซอร์ หรือชนิด LED ขาวดำ	- เพื่อจ่ายเป็นค่าจัดซื้อ เครื่องพิมพ์ชนิดเลเซอร์หรือ หรือชนิด LED ขาวดำ (18 หน้า/นาทิต)	1 เครื่อง				2,600		กองการเจ้าหน้าที่
			- เครื่องพิมพ์ Multifunction เลเซอร์ หรือ LED ขาวดำ	- เพื่อจ่ายเป็นค่าจัดซื้อ เครื่องพิมพ์ชนิดเลเซอร์หรือ หรือ LED ขาวดำ (28 หน้า/นาทิต)	1 เครื่อง					10,000	ตรวจสอบภายใน
			- เครื่องพิมพ์ชนิด Dot Matrix Printer แบบแคร์สัน	- เพื่อจ่ายเป็นค่าจัดซื้อ เครื่องพิมพ์ชนิด Dot Matrix	1 เครื่อง				22,000		สำนักการคลัง
			- แสแกนเนอร์ สำหรับงานเก็บ เอกสารระดับศูนย์บริการ แบบที่ 1	- เพื่อจ่ายเป็นค่าจัดซื้อ แสแกนเนอร์ สำหรับงานเก็บ เอกสารระดับศูนย์บริการ แบบที่ 1	2 เครื่อง				34,000		สำนักการคลัง กองการเจ้าหน้าที่
			- แสแกนเนอร์ ขนาด A3	- เพื่อจ่ายเป็นค่าจัดซื้อ แสแกนเนอร์ ขนาด A3	1 เครื่อง				175,000		กองแผนฯ

บัญชีครุภัณฑ์  
แผนพัฒนาท้องถิ่น (พ.ศ. 2561 - 2565)  
เพิ่มเติม แก้ไข เปลี่ยนแปลง ครั้งที่ 2/2563  
องค์การบริหารส่วนจังหวัดศรีสะเกษ

แบบ ผ.03

ที่	แผนงาน	หมวด	ประเภท	วัตถุประสงค์	เป้าหมาย (ผลผลิต ของครุภัณฑ์)	งบประมาณและที่ผ่านมา					หน่วยงาน รับผิดชอบหลัก
						2561 (บาท)	2562 (บาท)	2563 (บาท)	2564 (บาท)	2565 (บาท)	
			<ul style="list-style-type: none"> <li>- เครื่องสำรองไฟ</li> <li>- เครื่องถ่ายเอกสาร</li> <li>- อุปกรณ์กระจายสัญญาณไร้สาย (Access Point) แบบที่ 1</li> <li>- อุปกรณ์อ่านบัตรแบบพกประสงค์ (Smart Card Reader)</li> </ul>	<ul style="list-style-type: none"> <li>- เพื่อจ่ายเป็นค่าจัดซื้อเครื่องสำรองไฟ ขนาด 800 VA</li> <li>- เพื่อจ่ายเป็นค่าจัดซื้อเครื่องถ่ายเอกสารระบบดิจิทัล</li> <li>- เพื่อจ่ายเป็นค่าจัดซื้ออุปกรณ์กระจายสัญญาณไร้สาย (Access)</li> <li>- เพื่อจ่ายเป็นค่าจัดซื้ออุปกรณ์อ่านบัตรแบบพกประสงค์ (Smart Card Reader)</li> </ul>	<ul style="list-style-type: none"> <li>7 เครื่อง</li> <li>1 เครื่อง</li> <li>3 เครื่อง</li> <li>7 อัน</li> </ul>				<ul style="list-style-type: none"> <li>17,500</li> <li>250,000</li> <li>16,200</li> <li>4,900</li> </ul>		<ul style="list-style-type: none"> <li>สำนักการคลัง</li> <li>กองแผนฯ</li> <li>สำนักการคลัง</li> <li>กองการเจ้าหน้าที่</li> </ul>
2	การศึกษา	ครุภัณฑ์	ครุภัณฑ์สำนักงาน	<ul style="list-style-type: none"> <li>- เพื่อจัดให้มีเครื่องมือเครื่องใช้ที่เพียงพอและเหมาะสม</li> <li>- โต๊ะพร้อมเก้าอี้</li> <li>- กล้องถ่ายภาพนิ่ง ดิจิตอล</li> <li>- เครื่องคอมพิวเตอร์สำหรับงานสำนักงาน</li> </ul>	<ul style="list-style-type: none"> <li>- เพื่อจัดให้มีเครื่องมือเครื่องใช้ที่เพียงพอและเหมาะสม</li> <li>- เพื่อจ่ายเป็นค่าจัดซื้อ โต๊ะพร้อมเก้าอี้</li> <li>- เพื่อจ่ายเป็นค่าจัดซื้อ กล้องถ่ายภาพนิ่ง ดิจิตอล</li> <li>- เพื่อจ่ายเป็นค่าจัดซื้อ เครื่องคอมพิวเตอร์ สำหรับงานสำนักงาน (จอขนาดไม่น้อยกว่า 19 นิ้ว)</li> </ul>	<ul style="list-style-type: none"> <li>ความจำเป็น/ เหมาะสม</li> <li>1 ชุด</li> <li>1 ตัว</li> <li>2 เครื่อง</li> </ul>			<ul style="list-style-type: none"> <li>6,000</li> <li>25,000</li> <li>34,000</li> </ul>		<ul style="list-style-type: none"> <li>กองการศึกษาฯ</li> <li>กองการศึกษาฯ</li> <li>กองการศึกษาฯ</li> </ul>



บัญชีครุภัณฑ์

แผนพัฒนาท้องถิ่น (พ.ศ. 2561 - 2565)

เพิ่มเติม แก้ไข เปลี่ยนแปลง ครั้งที่ 2/2563

องค์การบริหารส่วนจังหวัดศรีสะเกษ

แบบ ผ.03

ที่	แผนงาน	หมวด	ประเภท	วัตถุประสงค์	เป้าหมาย (ผลผลิต ของครุภัณฑ์)	งบประมาณและที่ผ่านมา					หน่วยงาน รับผิดชอบหลัก
						2561 (บาท)	2562 (บาท)	2563 (บาท)	2564 (บาท)	2565 (บาท)	
			- เครื่องพิมพ์ชนิดเลเซอร์ หรือชนิด LED ขาวดำ	- เพื่อจ่ายเป็นค่าจัดซื้อ เครื่องพิมพ์ชนิดเลเซอร์ หรือชนิด LED ขาวดำ (18 หน้า/นาที)	2 เครื่อง				5,200		กองการศึกษาฯ
3	อุตสาหกรรมและ การโยธา	ครุภัณฑ์	ครุภัณฑ์สำนักงาน	- เพื่อจัดให้มีเครื่องมือเครื่องใช้ ที่เพียงพอและเหมาะสม	อบจ.ศก. พิจารณาตาม เหมาะสม						สำนักงานช่าง
			- โต๊ะพร้อมเก้าอี้ปฏิบัติงาน	- เพื่อจ่ายเป็นค่าจัดซื้อโต๊ะ พร้อมเก้าอี้ปฏิบัติงาน	2 ชุด				12,000	12,000	สำนักงานช่าง
			- เก้าอี้ปฏิบัติงาน	- เพื่อจ่ายเป็นค่าจัดซื้อเก้าอี้ ปฏิบัติงาน	18 ตัว					48,600	สำนักงานช่าง
			- เก้าอี้บุนวม	- เพื่อจ่ายเป็นค่าจัดซื้อเก้าอี้ บุนวม	50 ตัว					25,000	สำนักงานช่าง
			- ตู้เหล็กแบบบานเลื่อนกระจก	- เพื่อจ่ายเป็นค่าจัดซื้อตู้เหล็ก แบบบานเลื่อนกระจก	3 ตู้					11,700	สำนักงานช่าง
			- ตู้เหล็กบานเลื่อนแบบทึบ	- เพื่อจ่ายเป็นค่าจัดซื้อตู้เหล็ก บานเลื่อนแบบทึบ	3 ตู้					11,100	สำนักงานช่าง
			- เครื่องปรับอากาศแบบแยกส่วน ขนาด 36,000 บีทียู	- เพื่อจ่ายเป็นค่าจัดซื้อเครื่อง ปรับอากาศแบบแยกส่วน ชนิดตั้งพื้นหรือ ชนิดแขวน ขนาด 36,000 บีทียู	2 เครื่อง				47,000	47,000	สำนักงานช่าง

บัญชีครุภัณฑ์  
แผนพัฒนาท้องถิ่น (พ.ศ. 2561 - 2565)  
เพิ่มเติม แก้ไข เปลี่ยนแปลง ครั้งที่ 2/2563  
องค์การบริหารส่วนจังหวัดศรีสะเกษ

แบบ ผ.03

ที่	แผนงาน	หมวด	ประเภท	วัตถุประสงค์	เป้าหมาย (ผลผลิต ของครุภัณฑ์)	งบประมาณและที่ผ่านมา					หน่วยงาน รับผิดชอบหลัก
						2561 (บาท)	2562 (บาท)	2563 (บาท)	2564 (บาท)	2565 (บาท)	
			- เครื่องปรับอากาศแบบแยกส่วน ขนาด 18,000 บีทียู	- เพื่อจ่ายเป็นค่าจัดซื้อเครื่อง ปรับอากาศแบบแยกส่วน ชนิดตั้งพื้นหรือ ชนิดแขวน ขนาด 18,000 บีทียู	2 เครื่อง				28,600	28,600	สำนักงาน ราชการช่าง
			- เครื่องทำลายเอกสาร	- เพื่อจ่ายเป็นค่าจัดซื้อ เครื่องทำลายเอกสาร แบบตัด ละเอียด	1 เครื่อง					20,000	สำนักงาน ราชการช่าง
			- ครุภัณฑ์ยานพาหนะและ ขนส่ง	- เพื่อจ่ายเป็นค่าจัดซื้อครุภัณฑ์ ยานพาหนะและขนส่ง ครุภัณฑ์ อะไหล่ต่างๆ เพื่อซ่อมแซม	4 คัน				905,900	2,479,000	สำนักงาน ราชการช่าง
			- เครื่องบันทึกข้อมูลการเดินทาง ของรถ GPS	บำรุงรักษา สำหรับยานพาหนะ ที่อยู่ในความรับผิดชอบ	1 เครื่อง				100,000	100,000	สำนักงาน ราชการช่าง
			- เครื่องทดสอบแรงอัดคอนกรีต แบบเข็ม	- เพื่อจ่ายเป็นค่าจัดซื้อเครื่อง ทดสอบแรงอัดคอนกรีตแบบเข็ม	1 เครื่อง				250,000	250,000	สำนักงาน ราชการช่าง
			- รถเข็น 2 ล้อ	- เพื่อจ่ายเป็นค่าจัดซื้อรถเข็น	2 คัน				9,000	9,000	สำนักงาน ราชการช่าง
			- เครื่องเล็มพุ่มไม้	- เพื่อจ่ายเป็นค่าจัดซื้อ เครื่องเล็มพุ่มไม้	2 เครื่อง				42,000		สำนักงาน ราชการช่าง
			- เครื่องทำน้ำเย็น	- เพื่อจ่ายเป็นค่าจัดซื้อ เครื่องทำน้ำเย็น	1 เครื่อง				4,500		สำนักงาน ราชการช่าง
			- ถังต้มน้ำไฟฟ้า	- เพื่อจ่ายเป็นค่าจัดซื้อ ถังต้มน้ำไฟฟ้า	1 ถัง				10,000		สำนักงาน ราชการช่าง

บัญชีครุภัณฑ์

แผนพัฒนาท้องถิ่น (พ.ศ. 2561 - 2565)

เพิ่มเติม แก้ไข เปลี่ยนแปลง ครั้งที่ 2/2563

องค์การบริหารส่วนจังหวัดศรีสะเกษ

แบบ ผ.03

ที่	แผนงาน	หมวด	ประเภท	วัตถุประสงค์	เป้าหมาย (ผลผลิต ของครุภัณฑ์)	งบประมาณและที่ผ่านมา					หน่วยงาน รับผิดชอบหลัก
						2561 (บาท)	2562 (บาท)	2563 (บาท)	2564 (บาท)	2565 (บาท)	
			- ถังขยะแบบมีโครงเหล็กวาง	- เพื่อจ่ายเป็นค่าจัดซื้อถังขยะแบบมีโครงเหล็กวาง พร้อมป้ายคัดแยกขยะ	2 ชุด				28,000		สำนักงาน รับผิดชอบหลัก
			- เครื่องรับส่งวิทยุ ชนิดมือถือ 5 วัตต์	- เพื่อจ่ายเป็นค่าจัดซื้อเครื่องรับส่งวิทยุ ชนิดมือถือ 5 วัตต์	4 เครื่อง					48,000	สำนักงาน รับผิดชอบหลัก
			- ลำโพงเอนกประสงค์แบบเคลื่อนที่	- เพื่อจ่ายเป็นค่าจัดซื้อลำโพงเอนกประสงค์แบบเคลื่อนที่	1 เครื่อง				20,000		สำนักงาน รับผิดชอบหลัก
			- กล้องโทรทัศน์วงจรปิดชนิดเครือข่าย	- เพื่อจ่ายเป็นค่าจัดซื้อกล้องโทรทัศน์วงจรปิดชนิดเครือข่าย	2 ตัว				100,000	100,000	สำนักงาน รับผิดชอบหลัก
			- เครื่องคอมพิวเตอร์ สำหรับงานประมวลผล แบบที่ 2	- เพื่อจ่ายเป็นค่าจัดซื้อเครื่องคอมพิวเตอร์ สำหรับงานประมวลผล แบบที่ 2 (จอขนาดไม่น้อยกว่า 19 นิ้ว)	2 เครื่อง				60,000	60,000	สำนักงาน รับผิดชอบหลัก
			- เครื่องคอมพิวเตอร์ All In One สำหรับงานประมวลผล	- เพื่อจ่ายเป็นค่าจัดซื้อเครื่องคอมพิวเตอร์ All in one สำหรับงานประมวลผล	10 เครื่อง				230,000	230,000	สำนักงาน รับผิดชอบหลัก
			- เครื่องพิมพ์ Multifunction เลเซอร์ หรือ LED สี	- เพื่อจ่ายเป็นค่าจัดซื้อเครื่องพิมพ์ชนิดเลเซอร์หรือ หรือ LED สี (18 หน้า/นาที)	2 เครื่อง					30,000	สำนักงาน รับผิดชอบหลัก

บัญชีครุภัณฑ์  
แผนพัฒนาท้องถิ่น (พ.ศ. 2561 - 2565)  
เพิ่มเติม แก้ไข เปลี่ยนแปลง ครั้งที่ 2/2563  
องค์การบริหารส่วนจังหวัดศรีสะเกษ

แบบ ผ.03

ที่	แผนงาน	หมวด	ประเภท	วัตถุประสงค์	เป้าหมาย (ผลผลิต ของครุภัณฑ์)	งบประมาณและที่ผ่านมา					หน่วยงาน รับผิดชอบหลัก
						2561 (บาท)	2562 (บาท)	2563 (บาท)	2564 (บาท)	2565 (บาท)	
			- เครื่องพิมพ์ชนิดเลเซอร์ หรือชนิด LED สี ชนิด Network แบบที่ 1	- เพื่อจ่ายเป็นค่าจัดซื้อ เครื่องพิมพ์ชนิดเลเซอร์ หรือชนิด LED สี ชนิด Network แบบที่ 1 (18 หน้า/นาที)	2 เครื่อง				20,000	20,000	สำนักงาน ราชการช่าง
			- เครื่องพิมพ์ชนิดเลเซอร์ หรือชนิด LED ขาวดำ	- เพื่อจ่ายเป็นค่าจัดซื้อ เครื่องพิมพ์ชนิดเลเซอร์หรือ หรือชนิด LED ขาวดำ (18 หน้า/นาที)	5 เครื่อง				13,000	13,000	สำนักงาน ราชการช่าง
			- เครื่องพิมพ์ชนิดเลเซอร์ หรือชนิด LED ขาวดำ ชนิด Network สำหรับ กระดาษขนาด A3	- เพื่อจ่ายเป็นค่าจัดซื้อ เครื่องพิมพ์ชนิดเลเซอร์ ชนิด Network สำหรับ กระดาษขนาด A3 (18 หน้า/นาที)	1 เครื่อง					54,000	สำนักงาน ราชการช่าง
			- เครื่องพิมพ์ Inkjet สีขาว/ดำ กระดาษขนาด A4, A3, A2, A1 พิมพ์ลายเส้น	- เพื่อจ่ายเป็นค่าจัดซื้อกระดาษ ขนาด A4, A3, A2, A1 พิมพ์ลายเส้น	1 เครื่อง				56,000	56,000	สำนักงาน ราชการช่าง
			- เครื่องสำรองไฟ	- เพื่อจ่ายเป็นค่าจัดซื้อ เครื่องสำรองไฟ ขนาด 1 KVA	4 เครื่อง				23,200	23,200	สำนักงาน ราชการช่าง
			- เครื่องสำรองไฟ	- เพื่อจ่ายเป็นค่าจัดซื้อ เครื่องสำรองไฟ ขนาด 800 VA	10 เครื่อง				25,000	25,000	สำนักงาน ราชการช่าง

บัญชีครุภัณฑ์  
แผนพัฒนาท้องถิ่น (พ.ศ. 2561 - 2565)  
เพิ่มเติม แก้ไข เปลี่ยนแปลง ครั้งที่ 2/2563  
องค์การบริหารส่วนจังหวัดศรีสะเกษ

แบบ ผ.03

ที่	แผนงาน	หมวด	ประเภท	วัตถุประสงค์	เป้าหมาย (ผลผลิต ของครุภัณฑ์)	งบประมาณและที่ผ่านมา					หน่วยงาน รับผิดชอบหลัก	
						2561 (บาท)	2562 (บาท)	2563 (บาท)	2564 (บาท)	2565 (บาท)		
			ครุภัณฑ์สำรวจ	- เพื่อจัดให้มีเครื่องมือเครื่องใช้ ที่เพียงพอและเหมาะสม	1 ชุด				34,000	34,000	สำนักงาน ราชการช่าง	
			- กล้องระดับ	- เพื่อจ่ายเป็นค่าจัดซื้อ กล้องระดับ ขนาดกำลังขยาย 30 เท่า								
			- เครื่องวัดระยะเลเซอร์ พร้อมขาตั้ง	- เพื่อจ่ายเป็นค่าจัดซื้อ เครื่องวัดระยะเลเซอร์ พร้อมขาตั้ง		5 ชุด					25,000	สำนักงาน ราชการช่าง
			- ล้อวัดระยะทาง	- เพื่อจ่ายเป็นค่าจัดซื้อล้อวัด ระยะทาง		1 ชุด				6,500	6,500	สำนักงาน ราชการช่าง
			- เทปวัดระยะทาง	- เพื่อจ่ายเป็นค่าจัดซื้อเทปวัด ระยะทาง	2 ชุด				8,400	8,400	สำนักงาน ราชการช่าง	
4	การพาณิชย์	ครุภัณฑ์	ครุภัณฑ์สำนักงาน	- เพื่อจัดให้มีเครื่องมือเครื่องใช้ ที่เพียงพอและเหมาะสม	อบจ.ศก. พิจารณาตาม ความเหมาะสม							
			- เครื่องปรับอากาศ แบบแยกส่วน	- เพื่อจ่ายเป็นค่าจัดซื้อเครื่อง ปรับอากาศแบบแยกส่วน ชนิดตั้งพื้นหรือ ชนิดแขวน	1 เครื่อง					17,000	สำนักปลัดฯ	
			- พัดลมติดผนัง	- เพื่อจ่ายเป็นค่าจัดซื้อ พัดลมติดผนัง	20 เครื่อง				45,000		สำนักปลัดฯ	
			- ถังขยะ	- เพื่อจัดซื้อถังขยะ	50 ใบ				97,500		สำนักปลัดฯ	

บัญชีครุภัณฑ์

แผนพัฒนาท้องถิ่น (พ.ศ. 2561 - 2565)

เพิ่มเติม แก้ไข เปลี่ยนแปลง ครั้งที่ 2/2563

องค์การบริหารส่วนจังหวัดศรีสะเกษ

แบบ ผ.03

ที่	แผนงาน	หมวด	ประเภท	วัตถุประสงค์	เป้าหมาย (ผลผลิต ของครุภัณฑ์)	งบประมาณและที่ผ่านมา					หน่วยงาน รับผิดชอบหลัก
						2561 (บาท)	2562 (บาท)	2563 (บาท)	2564 (บาท)	2565 (บาท)	
			- กล้องโทรทัศน์วงจรปิดชนิด เครือข่าย - เครื่องคอมพิวเตอร์สำหรับ งานสำนักงาน	- เพื่อจ่ายเป็นค่าจัดซื้อกล้องโทรทัศน์ วงจรปิดชนิดเครือข่าย - เพื่อจ่ายเป็นค่าจัดซื้อ เครื่องคอมพิวเตอร์ สำหรับงาน สำนักงาน (จอขนาดไม่น้อยกว่า 19 นิ้ว) - เพื่อจ่ายเป็นค่าจัดซื้อ	2 ตัว  1 เครื่อง  1 เครื่อง				48,000  17,000  10,000	48,000  17,000  10,000	สำนักปลัดฯ  สำนักปลัดฯ  สำนักปลัดฯ
5	การศาสนาวัฒนธรรม และนันทนาการ	ครุภัณฑ์	ครุภัณฑ์กีฬา  - ชุดออกกำลังกายกลางแจ้ง	- เพื่อจัดให้มีเครื่องมือเครื่องใช้ ที่เพียงพอและเหมาะสม  - เพื่อจ่ายเป็นค่าจัดซื้อ ชุดออกกำลังกายกลางแจ้ง	อบจ.ศก. พิจารณาตาม ความเหมาะสม  14 ชุด					250,000	สำนักปลัดฯ

## ส่วนที่ 4

### การติดตามและประเมินผล

#### 4.1 การติดตามและประเมินผลยุทธศาสตร์

**องค์ประกอบ ประกอบด้วย** กรอบและแนวทางในการติดตามและประเมินผล ระเบียบ วิธีในการติดตามและประเมินผล และกำหนดเครื่องมือที่ใช้ในการติดตามและประเมินผล

##### 4.1.1 กรอบและแนวทางในการติดตามและประเมินผล

การติดตามและประเมินผลยุทธศาสตร์เพื่อความสอดคล้องแผนพัฒนาท้องถิ่นขององค์กรปกครองส่วนท้องถิ่น โดยมีขั้นตอน ดังนี้

ขั้นตอนที่ 1 คณะกรรมการติดตามและประเมินผลแผนพัฒนาท้องถิ่น ประชุมเพื่อกำหนดกรอบ แนวทาง และวิธีในการติดตามและประเมินผลยุทธศาสตร์ สอดคล้องกับระเบียบกระทรวงมหาดไทยว่าด้วยการจัดทำแผนพัฒนาขององค์กรปกครองส่วนท้องถิ่น พ.ศ. 2548 และแก้ไขเพิ่มเติม (ฉบับที่ 2) พ.ศ. 2559 และแก้ไขเพิ่มเติม (ฉบับที่ 3) พ.ศ. 2561 ข้อ 29 ดังนี้

กำหนดกรอบ แนวทาง และวิธีในการติดตามและประเมินผลยุทธศาสตร์เพื่อความสอดคล้องแผนพัฒนาท้องถิ่นขององค์กรปกครองส่วนท้องถิ่น ดังนี้

- 1) ความสอดคล้อง (Relevance) ของยุทธศาสตร์ แผน และกลยุทธ์ที่กำหนด
- 2) ความพอเพียง (Adequacy) ของทรัพยากร สำหรับการดำเนินงานของหน่วยงาน
- 3) ความก้าวหน้า (Progress) กิจกรรมที่กำหนดตามแผน โดยการติดตามผล (Monitoring)
- 4) ประสิทธิภาพ (Efficiency) เป็นการศึกษาความสัมพันธ์ระหว่างผลผลิตกับทรัพยากรที่ใช้
- 5) ประสิทธิผล (Effectiveness) เป็นการศึกษาถึงผลที่ได้รับ (Effect)
- 6) ผลลัพธ์และผลผลิต (Outcome and Output) เป็นการประเมินผลประโยชน์ที่ได้รับจากการดำเนินกิจกรรมที่มีต่อกลุ่มเป้าหมาย
- 7) การประเมินผลกระทบเป็นการศึกษาผลที่ได้รับรวมยอด (Overall Effect)

ขั้นตอนที่ 2 คณะกรรมการติดตามและประเมินผลแผนพัฒนาท้องถิ่น ดำเนินการติดตามและประเมินผลยุทธศาสตร์เพื่อความสอดคล้องแผนพัฒนาท้องถิ่นขององค์กรปกครองส่วนท้องถิ่น ตามกรอบแนวทาง วิธีการ และห้วงเวลาที่กำหนด โดยสามารถติดตามและประเมินผลได้ตลอดระยะเวลาของยุทธศาสตร์การพัฒนาขององค์กรปกครองส่วนท้องถิ่น

ขั้นตอนที่ 3. รายงานผลและเสนอความเห็นซึ่งได้จากการติดตามและประเมินผลแผนพัฒนาต่อผู้บริหารท้องถิ่น อาจให้ความเห็นหรือข้อเสนอแนะในรายงานการติดตามและประเมินผล

ขั้นตอนที่ 4. ผู้บริหารท้องถิ่นเสนอต่อสภาท้องถิ่น และคณะกรรมการพัฒนาท้องถิ่น พร้อมทั้งประกาศผลการติดตามและประเมินผลแผนพัฒนาท้องถิ่นให้ประชาชนในท้องถิ่นทราบในที่เปิดเผยภายในสิบห้าวัน นับแต่วันรายงานผลและเสนอความเห็นดังกล่าว และต้องปิดประกาศไว้เป็นระยะเวลาไม่น้อยกว่าสามสิบวัน โดยอย่างน้อยปีละหนึ่งครั้งภายในเดือนธันวาคมของทุกปี

4.1.2 กำหนดแนวทางการวิเคราะห์สภาพแวดล้อมการติดตามและประเมินผล สภาพแวดล้อมของท้องถิ่น ทั้งในระดับหมู่บ้าน/ชุมชน ตำบล อำเภอ จังหวัด และหน่วยงานต่างๆ ผลการวิเคราะห์ศักยภาพเพื่อการประเมินสถานภาพการพัฒนาในปัจจุบันและโอกาสการพัฒนาในอนาคตของท้องถิ่น (จุดอ่อน จุดแข็ง โอกาส และอุปสรรค) ดังแสดงในตาราง

ขอบข่ายและปริมาณของปัญหา	พื้นที่เป้าหมาย	กลุ่มเป้าหมาย	การคาดการณ์แนวโน้มในอนาคต
<p><b>1. ประเด็นการพัฒนาด้านการพัฒนาคุณภาพชีวิตของคนในท้องถิ่น ให้อยู่ดีมีสุข</b></p> <p><b>ขอบข่ายการพัฒนา</b></p> <ul style="list-style-type: none"> <li>- ส่งเสริมการพัฒนาสุขภาพอนามัย</li> <li>- ส่งเสริมการพัฒนากีฬาพื้นฐานและกีฬามวลชน</li> <li>- ส่งเสริมด้านสวัสดิการสังคมและสังคมสงเคราะห์</li> <li>- ส่งเสริมการพัฒนาอาชีพ/ฝีมือแรงงาน</li> <li>- การพัฒนาการจัดระเบียบชุมชน สังคม และรักษาความสงบ เรียบร้อย</li> <li>- การส่งเสริมการสร้างชุมชนและสังคมไม่ทอดทิ้งกัน</li> <li>- การสร้างสังคมให้มีความเข้มแข็ง</li> <li>- การป้องกันและบรรเทาสาธารณภัย</li> <li>- การส่งเสริมศาสนา รักษาสืบทอดศิลปะ วัฒนธรรม จารีต ประเพณี และภูมิปัญญาท้องถิ่นไทย ให้คงอยู่และพัฒนาให้เป็นที่ยอมรับ</li> <li>- ส่งเสริม และอนุรักษ์สืบทอดทางวัฒนธรรม จารีต ประเพณี ที่เน้นเอกลักษณ์ความเป็นไทย และท้องถิ่น ที่สอดคล้องกับวิถีชุมชน</li> <li>- การเชิดชูคุณ และจิตวิญญาณ ของความเป็นไทย โดยการใช้สื่อ ทุกรูปแบบในการสร้างสรรค์สังคม เพื่อรักษา/สืบทอดภูมิปัญญาท้องถิ่น ภูมิปัญญาไทย ให้คงอยู่และพัฒนาให้เป็นที่ยอมรับ</li> <li>- ดำรงไว้สถาบันศาสนา เพื่อเป็นหลักยึดเหนี่ยวทางจิตวิญญาณ ของคนในชาติและมีบทบาทสำคัญยิ่ง ในการส่งเสริมคุณธรรมและจริยธรรมพัฒนาบุคลากรทางศาสนา มีบทบาทสำคัญในการชี้แนะอบรมสั่งสอนประชาชน ได้ศึกษาหลักธรรมคำสอนของศาสนา เพื่อนำมาปรับใช้ในชีวิตเมื่อเกิดอุปสรรค จะได้รู้จักปรับวิธีคิดของตนเองให้ลวงพ้นปัญหา/อุปสรรคนั้น ได้โดยไม่ทำร้ายตนเอง บุคคล ใกล้ชิดและบุคคลอื่น</li> </ul>	<p>พื้นที่จังหวัด ศรีสะเกษ จำนวน 22 อำเภอ</p>	<p>ประชาชนในท้องถิ่นจังหวัด ศรีสะเกษ</p>	<p>1. การพัฒนาคุณภาพชีวิต และสังคมในท้องถิ่นจังหวัด ที่สอดคล้องกับวิถีชีวิต และวัฒนธรรมและมีทางเลือก ในการเสริมสร้างสุขภาพ ดำรงชีวิตได้อย่างปลอดภัย จากพิษภัยของยาเสพติด อบายมุข และการได้รับการดูแลสวัสดิการสังคมจากรัฐ อย่างทั่วถึง ส่งผลให้ ประชาชนมีสภาพการ ดำรงชีวิตที่ดีขึ้น และยั่งยืน</p> <p>2. อปท. จะเป็นองค์กรหลัก ในการส่งเสริมศาสนา รักษาสืบทอดศิลปะ วัฒนธรรม จารีต ประเพณี และภูมิปัญญาท้องถิ่น สู่รุ่นลูก รุ่นหลาน ต่อไป トラบนานเท่านาน</p>



ขอบข่ายและปริมาณของปัญหา	พื้นที่เป้าหมาย	กลุ่มเป้าหมาย	การคาดการณ์แนวโน้มในอนาคต
<p><b>ปริมาณของปัญหา</b></p> <ol style="list-style-type: none"> <li>1. พฤติกรรมสุขภาพของประชาชนไม่ถูกต้อง ทำให้เกิดปัญหาโรคภัยต่างๆ เช่น โรคอ้วน โรคพยาธิใบไม้ในตับ ปัญหาโรคเอดส์ ปัญหายาเสพติด</li> <li>2. ทุกภาคส่วนให้น้ำหนักการมีบทบาทในการขับเคลื่อนกิจกรรมกีฬาต่ำ</li> <li>3. มีผู้สูงอายุและผู้ด้อยโอกาส บางส่วนถูกทอดทิ้ง</li> <li>4. รายได้ของประชาชนขึ้นอยู่กับราคาผลผลิตทางการเกษตรเป็นสำคัญ</li> <li>5. ราคาผลผลิตตกต่ำ เช่น ข้าว ยางพารา หอมแดง กระเทียม</li> <li>6. แรงงานใช้ฝีมือ ขาดความรู้ ทักษะด้านอาชีพ</li> <li>7. ปัญหายาเสพติดที่แพร่ระบาดมาทางรอยต่อตามแนวชายแดน</li> <li>8. ปัญหาความมั่นคงทางชายแดน</li> <li>9. ปัญหาอาชญากรรมและการรักษาความสงบเรียบร้อยภายในจังหวัด</li> <li>10. เกิดอุบัติเหตุต่างๆรุนแรงมากขึ้น เช่น ภัยแล้ง อุทกภัย วัตภัย</li> <li>11. ความตระหนัก ในคุณค่าและความสำคัญด้านวัฒนธรรมท้องถิ่นของคนรุ่นหลังลดลง ตามบริบทการเปลี่ยนแปลงของสังคมไทย</li> <li>12. การขาดจิตสำนึกสาธารณะ การดำรงชีวิตเริ่มเสื่อมถอยลง วัฒนธรรม และปัญหาของชาติ ถูกกลืนและมีการถ่ายทอดสู่คนรุ่นใหม่ค่อย</li> <li>13. การใช้สื่อ ประชาสัมพันธ์ วัฒนธรรม จารีตประเพณี และ ภูมิปัญญาท้องถิ่น อยู่ในวงจำกัด ระดับตำบล/หมู่บ้าน</li> <li>14. ขาดการสืบค้น/ค้นคว้า และสนับสนุน ภูมิปัญญาท้องถิ่นอย่างจริงจัง</li> <li>15. ส่งเสริมศาสนาเอกลักษณ์ วัฒนธรรมท้องถิ่นและค่านิยมความเป็นไทย ดำรงชีวิตตามแนวปรัชญาของเศรษฐกิจพอเพียง</li> <li>16. ปัญหาทางสังคมเด็กเยาวชนบางกลุ่ม ประพฤติ ปฏิบัติตนไปในทางที่เหมาะสม</li> <li>17. ขาดการบูรณะพัฒนาศาสนสถาน ให้เป็นศูนย์เครือข่ายศึกษา สืบทอดและเผยแผ่ศาสนาธรรม เป็นศูนย์กลางการศึกษาและดำเนินกิจกรรมวัฒนธรรมชุมชน ตลอดจนการดำรงไว้ซึ่งมรดกวัฒนธรรมไทย</li> </ol>			

ขอบข่ายและปริมาณของปัญหา	พื้นที่เป้าหมาย	กลุ่มเป้าหมาย	การคาดการณ์แนวโน้มในอนาคต
<p><b>2. ประเด็นการพัฒนาทรัพยากรธรรมชาติและสิ่งแวดล้อมให้อยู่บนความสมดุลและยั่งยืน</b>  <b>ขอบข่ายการพัฒนา</b></p> <ul style="list-style-type: none"> <li>- พัฒนา/ปรับปรุง เส้นทางคมนาคม</li> <li>- พัฒนา/ปรับปรุง แหล่งน้ำอุปโภค/บริโภค และเลี้ยงสัตว์</li> <li>- พัฒนา/ปรับปรุง/ระบบสาธารณสุขปโภค/สาธารณสุขการ(ประปาหมู่บ้าน, ไฟฟ้าเพื่อการเกษตร)</li> <li>- การวางผังเมืองรวม</li> <li>- การบริหารจัดการสิ่งแวดล้อม (ส่งเสริม สงวน รักษา ทรัพยากรธรรมชาติและสิ่งแวดล้อม เช่น ป่าไม้ น้ำ อากาศ ระบบบำบัดน้ำเสียรวม ศูนย์กำจัดขยะมูลฝอยรวม การส่งเสริมการประหยัดพลังงาน)</li> <li>- สร้างจิตสำนึก ในการอนุรักษ์ทรัพยากรธรรมชาติและสิ่งแวดล้อม</li> </ul> <p><b>ปริมาณของปัญหา</b></p> <ol style="list-style-type: none"> <li>1. สภาพปัญหาถนนส่วนใหญ่ชำรุดเสียหาย เป็นอุปสรรคในการคมนาคมและขนส่งผลผลิตทางการเกษตรออกสู่ตลาด</li> <li>2. หน่วยงานที่ดูแลถนนมีหลายหน่วยงานทำให้เกิดปัญหาในการประสาน เพื่อซ่อมแซมดูแลรักษา</li> <li>3. พื้นที่จังหวัดศรีสะเกษเป็นที่ราบลุ่ม ฤดูฝนเกิดน้ำท่วมลักษณะเป็นดินร่วนปนทราย ไม่สามารถกักเก็บน้ำไว้ได้ ในฤดูแล้ง จึงขาดแคลนน้ำเพื่อการอุปโภค/บริโภคตลอดจนการเลี้ยงสัตว์เป็นประจำทุกปี</li> <li>4. การบริหารจัดการน้ำไม่มีประสิทธิภาพ ครอบคลุมทุกพื้นที่</li> <li>5. ระบบสาธารณสุขปโภค/สาธารณสุขการขั้นพื้นฐานส่วนใหญ่ ไม่มีการบำรุงรักษาให้สามารถใช้งานได้ เนื่องจากขาดระบบการบริหารจัดการอย่างจริงจัง</li> <li>6. ปัญหาการติดตั้งไฟฟ้าเพื่อการเก็บไม่เพียงพอต่อความต้องการของเกษตรกร</li> <li>7. การบังคับใช้กฎหมายผังเมืองรวม เป็นไปตามขั้นตอนจึงเป็นไปอย่างล่าช้า/ประชาชนขาดความรู้ความเข้าใจเกี่ยวกับกฎหมายผังเมืองรวม</li> </ol>	<p>พื้นที่จังหวัดศรีสะเกษ  จำนวน  22 อำเภอ</p>	<p>ประชาชนในท้องถิ่นจังหวัดศรีสะเกษ</p>	<ol style="list-style-type: none"> <li>1. การพัฒนาโครงสร้างพื้นฐาน เพื่อให้การบริการสาธารณะแก่ประชาชนในท้องถิ่นจังหวัดศรีสะเกษ ยังมีความจำเป็นและมีความสำคัญ ต้องพัฒนาอย่างต่อเนื่อง เนื่องจากเป็นรากฐานการพัฒนาให้เป็นเมือง/ชุมชนที่น่าอยู่ในสภาพแวดล้อมของเมือง/ชุมชนที่ดีมีความปลอดภัย</li> <li>2. อปท. ในฐานะ “องค์กรของประชาชน โดยประชาชน” เป็นองค์กรหลักในการดำเนินการและขับเคลื่อนเพื่อให้ชุมชนน่าอยู่ และเมืองน่าอยู่ ดำรงอยู่ได้ในสังคมอย่างสมดุลและยั่งยืน</li> <li>3. อปท. ส่งเสริมการจัดการสิ่งแวดล้อมให้เกิดความสมดุล มั่นคงและยั่งยืน</li> </ol>

ขอบข่ายและปริมาณของปัญหา	พื้นที่เป้าหมาย	กลุ่มเป้าหมาย	การคาดการณ์แนวโน้มในอนาคต
<p>8. ปัญหาขาดแคลนที่ดินทำกิน เนื่องจากปัญหาการบุกรุกของอุตสาหกรรม โรงงาน บ้านจัดสรร สังคมเมืองที่ขยายเพิ่มขึ้น ทำให้ภาคเกษตรลดลง</p> <p>9. ผลผลิตทางการเกษตรลดลง เนื่องจากภัยธรรมชาติทำให้เกษตรกรมีปัญหานี้สิน</p> <p>10. ประชาชนในวัยแรงงานบางส่วน ไม่มีงานทำและมีการอพยพแรงงานไปทำงานต่างจังหวัด</p> <p>11. แรงงานขาดการพัฒนาฝีมืออย่างต่อเนื่อง/แรงงานคุณภาพ</p> <p>12. สังคมมีปัญหาขาดการมีส่วนร่วมของประชาชนในการดำเนินการ เกี่ยวกับการจัดการทรัพยากรธรรมชาติและสิ่งแวดล้อม ขาดการรวมกลุ่มจึงไม่มีพลังกลุ่มในการต่อรองกับภาวะกดดันภายนอก</p> <p>13. ทรัพยากรธรรมชาติ พื้นที่ป่าและป่าไม้ถูกบุกรุก เข้ายึดครองและใช้ประโยชน์</p> <p>14. มีการลักลอบตัดไม้หวงห้าม (ไม้พะยุง)</p> <p>15. การอนุรักษ์และฟื้นฟูทรัพยากรธรรมชาติและสิ่งแวดล้อมขาดความต่อเนื่อง</p> <p>16. ขาดการให้ความรู้ความเข้าใจแก่ประชาชนในการอนุรักษ์ทรัพยากรธรรมชาติและสิ่งแวดล้อม</p> <p>17. การเกิดอุบัติเหตุต่างๆ รุนแรงมากขึ้น ทำให้สถานการณ์โลกกำลังก้าวสู่ภาวะวิกฤติด้านพลังงาน</p> <p>18. ขาดการบริหารจัดการระบบขยะมูลฝอย/สิ่งแวดล้อมในชุมชน</p>			
<p><b>3. ประเด็นการพัฒนาด้านส่งเสริมท่องเที่ยวและการพาณิชย์ การค้าชายแดน เปิดประตูสู่อาเซียน</b></p> <p><b>ขอบข่ายการพัฒนา</b></p> <ul style="list-style-type: none"> <li>- ส่งเสริมการท่องเที่ยวรูปแบบใหม่ๆ เพื่อกระตุ้นระบบเศรษฐกิจของจังหวัด พัฒนาแหล่งท่องเที่ยวเชิงนิเวศน์ให้ได้มาตรฐาน ตลอดจนการประชาสัมพันธ์ เพื่อเสริมสร้างภาพลักษณ์ของจังหวัดให้ดีขึ้น</li> <li>- ส่งเสริม สนับสนุนให้ความรู้ ด้านการค้า การลงทุน การพาณิชย์ โดยบูรณาการการเชื่อมโยงระหว่างการค้า การเกษตร การท่องเที่ยวและกีฬาให้ทุกภาคส่วนที่เกี่ยวข้อง ได้รับการพัฒนาความรู้ด้านการบริหารและการจัดการ ตลอดจนการบริหารด้านการตลาด เพื่อยกระดับขีดความสามารถด้านการแข่งขัน</li> </ul>			<p>1. อปท. ส่งเสริมและพัฒนาการท่องเที่ยว การเศรษฐกิจการค้า การลงทุน เพื่อแก้ไขปัญหาความยากจน ทำให้เกิดความสมดุล มั่นคงและยั่งยืน</p> <p>2. สนับสนุนให้ อปท. มีส่วนร่วมในการจัดการแหล่งท่องเที่ยว เพื่อให้มีสภาพที่ดีมีมาตรฐาน</p> <p>3. อปท. ส่งเสริมการบริหารจัดการด้านการตลาด เพื่อการส่งออกพืชเศรษฐกิจของจังหวัด</p>

ขอบข่ายและปริมาณของปัญหา	พื้นที่เป้าหมาย	กลุ่มเป้าหมาย	การคาดการณ์แนวโน้มในอนาคต
<p>- ส่งเสริมและสร้างโอกาสให้แก่ผู้ประกอบการในการพัฒนาแปรรูปผลผลิตทางการเกษตรที่มีชื่อเสียงของจังหวัด เช่น ยางพารา หอม กระเทียม และข้าวหอมมะลิอินทรีย์เพื่อการส่งออก</p> <p>- ส่งเสริมนโยบายความร่วมมือเศรษฐกิจชายแดนช่องสง่า เพื่อสร้างบรรยากาศที่เอื้อต่อการค้าชายแดน การลงทุนของจังหวัด/กลุ่มจังหวัด ผลักดันไปสู่การปฏิบัติอย่างเป็นรูปธรรมยิ่งขึ้น</p> <p><b>ปริมาณของปัญหา</b></p> <ol style="list-style-type: none"> <li>1. เส้นทางเข้าสู่แหล่งท่องเที่ยวยังไม่สะดวก</li> <li>2. การบูรณาการท่องเที่ยวอารยธรรมขอมโบราณเชื่อมโยงการท่องเที่ยวระหว่างจังหวัด ในด้านการรับรองนักท่องเที่ยว ทั้งในและต่างประเทศ ยังไม่ได้รับการร่วมมือเท่าที่ควร</li> <li>3. การประชาสัมพันธ์การท่องเที่ยว/นำเสนอข้อมูลน้อย</li> <li>4. แหล่งท่องเที่ยวยังไม่ได้รับการพัฒนาให้มีมาตรฐาน</li> <li>5. การบริหาร/จัดการ แหล่งท่องเที่ยวให้มีคุณภาพ รองรับนักท่องเที่ยวทั้งในและต่างประเทศ</li> <li>6. ปัญหาความยากจน</li> <li>7. การส่งเสริมการตลาดและโอกาสการเข้าถึงแหล่งเงินทุนต่ำ</li> <li>8. ตลาดรองรับผลผลิตทางการเกษตรมีน้อย</li> <li>9. ขาดการประชาสัมพันธ์ผลิตภัณฑ์สินค้าของจังหวัด ทำให้สินค้าไม่เป็นที่นิยมของตลาด</li> <li>10. ความไม่มั่นคงและไม่แน่นอนของปัญหาทางการเมืองที่กระทบต่อการค้า การลงทุน</li> </ol>			<ol style="list-style-type: none"> <li>4. อปท. ส่งเสริมการผลิตให้สอดคล้องกับกลไกและความต้องการของตลาด</li> <li>5. อปท. สนับสนุนบริหารจัดการผ่อนปรนให้เป็นจุดผ่านแดนถาวรและจัดระบบให้เป็นมาตรฐานสากล</li> </ol>
<p><b>4. พัฒนาการจัดการศึกษาท้องถิ่นทุกระดับได้มาตรฐาน และมีส่วนร่วม</b></p> <p><b>ขอบข่ายการพัฒนา</b></p> <ul style="list-style-type: none"> <li>- การจัดบริการสาธารณะด้านการศึกษาของ อปท. ที่มีคุณภาพได้มาตรฐาน</li> <li>- ส่งเสริมการมีส่วนร่วม ของ ประชาชน/ภาคีการพัฒนาต่าง ๆ ในการจัดการศึกษา</li> <li>- ส่งเสริมการจัดการศึกษาตามแนวปรัชญาเศรษฐกิจพอเพียง</li> <li>- จัดกิจกรรม ส่งเสริมให้เด็ก เยาวชน และประชาชนมีคุณลักษณะอันพึงประสงค์ตามมาตรฐานการศึกษา ของชาติ</li> <li>- พัฒนาแหล่งเรียนรู้ ที่หลากหลายสร้างสรรค์สังคมแห่งการเรียนรู้ ของท้องถิ่น</li> </ul>	พื้นที่จังหวัดศรีสะเกษ 22 อำเภอ	ประชาชนในท้องถิ่นจังหวัดศรีสะเกษ	<ol style="list-style-type: none"> <li>1. อปท. จะต้องเร่งพัฒนากระบวนการบริหารจัดการเรียนรู้ เพื่อยกระดับมาตรฐานสถานศึกษาให้อยู่ในระดับดี ถึงดีมากและด้านผู้เรียนให้ยกระดับผลสัมฤทธิ์ทางการเรียนผ่านเกณฑ์มาตรฐานระดับชาติ</li> <li>2. อปท. ส่งเสริมโอกาสในการศึกษาต่อในระดับอุดมศึกษา</li> </ol>

ขอบข่ายและปริมาณของปัญหา	พื้นที่เป้าหมาย	กลุ่มเป้าหมาย	การคาดการณ์แนวโน้มในอนาคต
<p>- สร้างจิตสำนึก ในการอนุรักษ์ทรัพยากรธรรมชาติและสิ่งแวดล้อม</p> <p>- ส่งเสริมการกีฬา นันทนาการกิจกรรมเด็กเยาวชนและประชาชน</p> <p>- พัฒนาคุณภาพบุคลากรทางการศึกษาให้มีคุณภาพ</p> <p>- จัดการศึกษาสู่ประชาคมอาเซียนให้มีคุณภาพในทุกระดับการศึกษา</p> <p><b>ปริมาณของปัญหา</b></p> <ol style="list-style-type: none"> <li>1. การพัฒนากระบวนการจัดการเรียนรู้ สู่การยกระดับมาตรฐาน ผู้เรียน อปท.อยู่ในเกณฑ์ต่ำ</li> <li>2. ประชาชนยังขาดความรู้ความเข้าใจ บทบาทการจัดการศึกษาของ อปท.ทำให้การเข้ามามีส่วนร่วมอยู่ในระดับต่ำ</li> <li>3. ขาดการสนับสนุนสถาบันครอบครัวในฐานะครูคนแรกในการมีส่วนร่วมพัฒนาคุณภาพการศึกษาตามแนวปรัชญาเศรษฐกิจพอเพียง</li> <li>4. โอกาสทางการศึกษาระดับมัธยมมีน้อยและไม่ต่อเนื่อง</li> <li>5. อปท.ขาดความตระหนักถึงความสำคัญของการศึกษาตามอำนาจหน้าที่ของตนเองทำให้ท้องถิ่นขาดแหล่งเรียนรู้ที่หลากหลายไม่สามารถเป็นสังคมแห่งการเรียนรู้สู่การเรียนรู้ตลอดชีวิตได้</li> <li>6. ขาดการส่งเสริมหลักสูตรการดำรงชีวิตในบริบทของสิ่งแวดล้อมอย่างยั่งยืน</li> <li>7. ทุกภาคส่วนให้น้ำหนักการมีบทบาทในการขับเคลื่อนกิจกรรมด้านกีฬาต่ำ</li> <li>8. อปท.ยังขาดบุคลากรที่มีความเชี่ยวชาญด้านการศึกษา และอำนาจการตัดสินใจ ส่วนใหญ่อยู่ที่ผู้บริหารท้องถิ่น</li> <li>9. การส่งเสริมสนับสนุนการจัดการศึกษาตามแนวปรัชญาเศรษฐกิจพอเพียงขาดความต่อเนื่องและจริงจัง</li> <li>10. การพัฒนาสมรรถนะครูและบุคลากรทางการศึกษาตามมาตรฐานวิชาชีพ</li> <li>11. ขาดการส่งเสริมสนับสนุนด้านทรัพยากรการลงทุนด้านการศึกษาสู่อาเซียนที่เพียงพอ</li> </ol>			อย่างต่อเนื่อง

ขอบข่ายและปริมาณของปัญหา	พื้นที่เป้าหมาย	กลุ่มเป้าหมาย	การคาดการณ์แนวโน้มในอนาคต
<p>5. ประเด็นการพัฒนาด้านพัฒนาองค์กรที่มุ่งสู่องค์กรสมัยใหม่ ก้าวทันเทคโนโลยี</p> <p><b>การพัฒนาบุคลากร</b></p> <ul style="list-style-type: none"> <li>- ส่งเสริมความรู้ เพิ่มทักษะให้แก่บุคลากรในสังกัด</li> <li>- พัฒนาระบบการปฏิบัติงานให้เป็นไปตามขั้นตอน ระเบียบ กฎหมายกำหนด และลดขั้นตอนการปฏิบัติงาน</li> <li>- สร้างแรงจูงใจด้านสวัสดิการ และความก้าวหน้าของบุคลากร เพื่อพัฒนาผลงานให้เป็นไปที่ยอมรับและได้มาตรฐาน</li> </ul> <p><b>การพัฒนาองค์กร</b></p> <ul style="list-style-type: none"> <li>- วัสดุ/อุปกรณ์ เครื่องมือ เครื่องใช้ในการปฏิบัติงานให้เพียงพอ</li> <li>- มีเครื่องมือ และอุปกรณ์ด้านเทคโนโลยีที่เกี่ยวข้องกับการปฏิบัติงาน ในรูปแบบชุดเคลื่อนที่ไต่มาเพื่อแก้ปัญหาให้กับหน่วยงานภายในที่ยังไม่มีความพร้อม</li> <li>- สถานที่ปฏิบัติงาน ร่วมรื่น เป็นระเบียบ</li> </ul> <p><b>การบริหารจัดการ</b></p> <ul style="list-style-type: none"> <li>- บริหารงานตามหลักธรรมาภิบาล เป็นองค์กรโปร่งใส ตรวจสอบได้</li> <li>- พัฒนาระบบเทคโนโลยีการบริหารจัดการองค์กรที่ทันสมัย</li> <li>- มีระบบการประชาสัมพันธ์ที่ทันสมัย ทันทต่อเหตุการณ์</li> <li>- กิจกรรมออกหน่วยบริการประชาชนในพื้นที่จังหวัดเท่าทัน สถานการณ์ปริมาณของปัญหา</li> </ul> <ol style="list-style-type: none"> <li>1. บุคลากรขาดความกระตือรือร้นในการพัฒนาตนเองและไม่ปรับตัวต่อการเปลี่ยนแปลงในวิถีชีวิตและการทำงานไม่รักในการทำงาน</li> <li>2. วิธีการทำงานแบบเชิงรับ คอยรับคำสั่งจากผู้บังคับบัญชา สั่งการ ไม่คิดงานใหม่</li> <li>3. ปรับปรุงระบบรับ –ส่งหนังสือราชการ ให้เป็นแบบ อิเล็กทรอนิกส์ เพื่อเพิ่มช่องทางในการรับข้อมูลที่รวดเร็วขึ้น</li> <li>4. ทุกระเบียบ มีขั้นตอนมากไม่เอื้อต่อการบริการประชาชน</li> <li>5. การออกบริการประชาชนในพื้นที่จังหวัดไม่สามารถ ดำเนินการให้ครอบคลุมพื้นที่จังหวัด เนื่องจากเครื่องจักรมี จำกัดและไม่ทันสมัย</li> <li>6. จัดหาเทคโนโลยีสมัยใหม่มาใช้ในการปฏิบัติงานที่เหมาะสม และทันสมัย</li> <li>7. ภูมิทัศน์ในสถานที่ทำงานไม่เป็นระเบียบ ไม่มีการนำ กิจกรรม 5 ส. เข้ามาใช้ในระบบการทำงานของหน่วยงาน</li> </ol>	<p>สำนักงาน/อบจ.ศก</p> <p>บุคลากร สังกัด อบจ.ศก/พื้นที่บริการ จังหวัด ศรีสะเกษ จำนวน 22 อำเภอ</p>	<p>บุคลากร ในสังกัด อบจ.ศก. และ ประชาชน ในท้องถิ่น จังหวัด ศรีสะเกษ</p>	<p>การพัฒนาองค์กรและระบบบริหารจัดการ ตามหลักการบริหารจัดการที่ดี และการพัฒนาบุคลากรขององค์กรมุ่งเน้นการสร้างจิตสำนึกในการบริหารงาน/ปฏิบัติงาน และวิธีทำงาน เพื่อมุ่งไปสู่การเป็นองค์กรสมัยใหม่ทำงานเชิงรุก แบบบูรณาการ สามารถเรียนรู้และปรับตัวได้อย่างเหมาะสม</p>

#### 4.1.3 ระเบียบในการติดตามและประเมินผล

ระเบียบกระทรวงมหาดไทย ว่าด้วยการจัดทำแผนขององค์กรปกครองส่วนท้องถิ่น พ.ศ. 2548 แก้ไขเพิ่มเติม (ฉบับที่ 2) พ.ศ. 2559 และแก้ไขเพิ่มเติม (ฉบับที่ 3) พ.ศ. 2561 ข้อ 28 ,ข้อ 29 ,ข้อ 30 และข้อ 31

ข้อ 28 ให้ผู้บริหารท้องถิ่นแต่งตั้งคณะกรรมการติดตามและประเมินผลแผนพัฒนาท้องถิ่น ประกอบด้วย

- (1) สมาชิกสภาท้องถิ่นที่สภาท้องถิ่นคัดเลือกจำนวนสามคน
- (2) ผู้แทนประชาคมท้องถิ่นที่ประชาคมท้องถิ่นคัดเลือกจำนวนสองคน
- (3) ผู้แทนหน่วยงานที่เกี่ยวข้องที่ผู้บริหารท้องถิ่นคัดเลือกจำนวนสองคน
- (4) หัวหน้าส่วนการบริหารที่คัดเลือกกันเองจำนวนสองคน
- (5) ผู้ทรงคุณวุฒิที่ผู้บริหารท้องถิ่นคัดเลือกจำนวนสองคน

โดยให้คณะกรรมการเลือกกรรมการหนึ่งคนทำหน้าที่ประธานคณะกรรมการ และกรรมการอีกหนึ่งคนทำหน้าที่เลขานุการของคณะกรรมการ

กรรมการตาม (1) (2) (3) (4) และ (5) ให้มีวาระอยู่ในตำแหน่งคราวละสี่ปี และอาจได้รับการคัดเลือกอีกก็ได้

ข้อ 29 คณะกรรมการติดตามและประเมินผลแผนพัฒนาท้องถิ่นมีอำนาจหน้าที่ ดังนี้

- (1) กำหนดแนวทาง วิธีการในการติดตามและประเมินผลแผนพัฒนา
- (2) ดำเนินการติดตามและประเมินผลแผนพัฒนา
- (3) รายงานผลและเสนอความเห็นซึ่งได้จากการติดตามและประเมินผลแผนพัฒนา

ท้องถิ่นต่อผู้บริหารท้องถิ่น เพื่อให้ผู้บริหารท้องถิ่นเสนอต่อสภาท้องถิ่น และคณะกรรมการพัฒนาท้องถิ่น พร้อมทั้งประกาศผลการติดตามและประเมินผลแผนพัฒนาท้องถิ่นให้ประชาชนในท้องถิ่นทราบในที่เปิดเผยภายในสิบห้าวัน นับแต่วันรายงานผลและเสนอความเห็นดังกล่าว และต้องปิดประกาศไว้เป็นระยะเวลาไม่น้อยกว่าสามสิบวัน โดยอย่างน้อยปีละหนึ่งครั้งภายในเดือนธันวาคมของทุกปี

- (4) แต่งตั้งคณะอนุกรรมการหรือคณะทำงานเพื่อช่วยปฏิบัติงานตามที่เห็นสมควร

ข้อ 30 องค์กรปกครองส่วนท้องถิ่นอาจมอบให้หน่วยงานหรือบุคคลภายนอกดำเนินการ หรือร่วมดำเนินการติดตามและประเมินผลแผนพัฒนาได้ โดยมีขั้นตอนการดำเนินการ ดังนี้

(1) คณะกรรมการติดตามและประเมินผลแผนพัฒนาท้องถิ่นจัดทำร่างข้อกำหนด ขอบข่าย และรายละเอียดของงานที่จะมอบหมายให้หน่วยงานหรือบุคคลภายนอกดำเนินการเพื่อเสนอผู้บริหารท้องถิ่น

- (2) ผู้บริหารท้องถิ่นพิจารณาอนุมัติข้อกำหนด ขอบข่ายและรายละเอียดของงาน

- (3) หน่วยงานหรือบุคคลภายนอกดำเนินการ หรือร่วมดำเนินการติดตามและประเมินผล

(4) ให้หน่วยงานหรือบุคคลภายนอกที่ดำเนินการหรือร่วมดำเนินการติดตามและประเมินผล รายงานผลการดำเนินการซึ่งได้จากการติดตามและประเมินผลต่อคณะกรรมการติดตามและประเมินผล เพื่อประเมินผลการรายงานผล เสนอความเห็นต่อผู้บริหารท้องถิ่น

(5) ผู้บริหารท้องถิ่นเสนอผลการติดตามและประเมินผลต่อสภาท้องถิ่น และคณะกรรมการพัฒนาท้องถิ่น พร้อมทั้งประกาศผลการติดตามและประเมินผลแผนพัฒนาท้องถิ่น ให้ประชาชนในท้องถิ่นทราบในที่เปิดเผยภายในสิบห้าวันนับแต่วันที่ผู้บริหารท้องถิ่นเสนอผลการติดตามและประเมินผลดังกล่าวและต้องปิดประกาศไว้เป็นระยะเวลาไม่น้อยกว่าสามสิบวัน โดยอย่างน้อยปีละหนึ่งครั้งภายในเดือนธันวาคมของทุกปี

ข้อ 31 เพื่อประโยชน์ของประชาชนโดยส่วนรวม และเพื่อให้การบริหารงานขององค์กรปกครองส่วนท้องถิ่นสอดคล้องกับแนวนโยบายของรัฐบาล กระทรวงมหาดไทยอาจจัดให้มีการติดตามและประเมินผลการดำเนินงานตามแผนพัฒนาขององค์กรปกครองส่วนท้องถิ่นได้ตามความเหมาะสม

#### 4.1.4 วิธีการในการติดตามและประเมินผลยุทธศาสตร์การพัฒนา เมืองค์ประกอบที่สำคัญ 3 ประการ คือ

1 ผู้เข้าร่วมการติดตามและประเมินผล ได้แก่ คณะกรรมการติดตามและประเมินผล ผู้รับผิดชอบแผนยุทธศาสตร์การพัฒนา ประชาชนในท้องถิ่น ผู้มีส่วนได้เสียในท้องถิ่นนั้น ๆ

2 เครื่องมือที่ใช้สำหรับการติดตามและประเมินผล เพื่อใช้ในการรวบรวมข้อมูลยุทธศาสตร์ที่ได้กำหนดขึ้น ซึ่งมีผลต่อการพัฒนาท้องถิ่น ทั้งข้อมูลเชิงปริมาณ และข้อมูลเชิงคุณภาพ สำคัญในการหาค่าผลของประโยชน์ที่ได้จากยุทธศาสตร์ และแผนพัฒนาท้องถิ่น อาจเป็นแบบสอบถาม แบบตรวจสอบ บันทึกรายการ เพื่อนำไปวิเคราะห์ทางสถิติ หรือการหาผลสัมฤทธิ์โดยรูปแบบต่าง ๆ ที่สอดคล้องกับบริบทของท้องถิ่นนั้น ๆ

3 กรรมวิธี อันได้แก่ วิธีการที่จะดำเนินการติดตามและประเมินผล จะต้องศึกษาเอกสารที่เกี่ยวข้องกับยุทธศาสตร์ โครงการ ซึ่งเป็นการตรวจดูเอกสาร หลักฐานต่าง ๆ ที่เกี่ยวข้องกับการพัฒนาท้องถิ่น เอกสารเบิกจ่ายงบประมาณ เช่น ถนน แม่น้ำ ลำคลอง ครุภัณฑ์ที่ดินและสิ่งก่อสร้างต่างๆ กลุ่มผลประโยชน์ต่าง ๆ เพื่อตรวจสอบว่าดำเนินการให้เป็นไปตามวัตถุประสงค์และได้รับผลตามที่ตั้งไว้หรือไม่ ทรัพย์สินต่าง ๆ มีอยู่จริงหรือไม่ สภาพของทรัพย์สินนั้นเป็นอย่างไร เป็นต้น

#### 4.1.5 วิธีในการติดตามและประเมินผลแผนพัฒนา มีขั้นตอน ดังนี้

1. ออกแบบการติดตามและประเมินผล เพื่อให้การติดตามและประเมินผลแผนพัฒนามีเป้าหมายมุ่งตอบปัญหาการติดตามและประเมินผลได้อย่างตรงประเด็น

2. ลงพื้นที่ออกติดตามและประเมินผล ตามกรอบ แนวทาง และวิธีการที่กำหนด เพื่อเก็บรวบรวมข้อมูลโครงการพัฒนา โดยดำเนินการในพื้นที่จากผู้มีส่วนเกี่ยวข้อง เจ้าหน้าที่/บุคลากรองค์กรปกครองส่วนท้องถิ่น เป็นข้อมูลที่มีอยู่ตามธรรมชาติ พฤติกรรม ความต้องการ โดยวิธีการสังเกต (observe) และวัด (measurement) ได้

3. สรุปข้อมูลที่ได้จากการติดตามและประเมินผลโครงการพัฒนา เพื่อจัดทำรายงานการติดตามและประเมินผล เสนอความเห็นซึ่งได้จากการติดตามและประเมินผลต่อคณะกรรมการติดตามและประเมินผลแผนพัฒนาท้องถิ่น เพื่อเสนอต่อผู้บริหารท้องถิ่น

4. ผู้บริหารท้องถิ่นเสนอต่อสภาท้องถิ่น และคณะกรรมการพัฒนาท้องถิ่น พร้อมทั้งประกาศผลการติดตามและประเมินผลแผนพัฒนาท้องถิ่นให้ประชาชนในท้องถิ่นทราบในที่เปิดเผยภายในสิบห้าวันนับแต่วันรายงานผลและเสนอความเห็นดังกล่าว และต้องปิดประกาศไว้เป็นระยะเวลาไม่น้อยกว่าสามสิบวัน โดยอย่างน้อยปีละหนึ่งครั้งภายในเดือนธันวาคมของทุกปี

#### 4.1.6 เครื่องมือที่ใช้ในการติดตามและประเมินผล

กำหนดเครื่องมือที่ใช้ในการติดตามและประเมินผลยุทธศาสตร์ ประกอบด้วย ดังนี้

1. การทดสอบและการวัด (Test & Measurements) วิธีการนี้จะทำการทดสอบและวัดผลเพื่อตรวจสอบการเปลี่ยนแปลง ซึ่งรวมถึงแบบทดสอบต่าง ๆ การประเมินการปฏิบัติงานและแนวทางการวัดจะใช้เครื่องมือใดในการทดสอบและการวัด เช่น การทดสอบและการวัดโครงการก่อสร้างถนนคอนกรีตเสริมเหล็ก เป็นต้น

2. การสัมภาษณ์ (Interviews) อาจเป็นการสัมภาษณ์เดี่ยว หรือกลุ่มก็ได้ การสัมภาษณ์เป็นการยืนยันว่า ผู้มีส่วนเกี่ยวข้อง ผู้ได้รับผลกระทบมีความเกี่ยวข้องและได้รับผลกระทบในระดับใด คณะกรรมการติดตามและประเมินผล จะต้องกำหนดแนวทางการสัมภาษณ์ด้วย โดยทั่วไปการสัมภาษณ์ถูกแบ่งออกเป็น 2 ประเภท คือ การสัมภาษณ์แบบเป็นทางการหรือกึ่งทางการ (Formal or semi-formal interview) ซึ่งใช้แบบสัมภาษณ์แบบมีโครงสร้าง (structure interviews) ดำเนินการสัมภาษณ์ และการสัมภาษณ์แบบไม่เป็นทางการ (informal interview) ซึ่งคล้าย ๆ กับการพูดสนทนาอย่างไม่มีพิธีรีตอง ไม่เคร่งครัดในขั้นตอน



3. การสังเกต (Observations) คณะกรรมการติดตามและประเมินผลใช้การสังเกตเพื่อเฝ้าดูว่ากำลังเกิดอะไรขึ้น กับการพัฒนาท้องถิ่น ต้องมีการบันทึกการสังเกต แนวทางในการสังเกตและกำหนดการดำเนินการสังเกต

3.1 การสังเกตแบบมีส่วนร่วม (Participant observation) เป็นวิธีการสังเกตที่สังเกตที่คณะกรรมการติดตามและประเมินผลเข้าไปใช้ชีวิตร่วมกับบุคคล ชุมชน มีกิจกรรมร่วมกัน

3.2 การสังเกตแบบไม่มีส่วนร่วม (Non-participant observation) หรือการสังเกตโดยตรง (Direct observation) เป็นการสังเกต บันทึกลักษณะทางกายภาพ โครงสร้าง และความสัมพันธ์ของสมาชิกในสังคม หมู่บ้าน/ชุมชนนั้น ๆ

4. การสำรวจ (surveys) ในที่นี้หมายถึง การสำรวจเพื่อประเมินความคิดเห็น การรับรู้ทัศนคติ ความพึงพอใจ ความต้องการของยุทธศาสตร์ คณะกรรมการติดตามและประเมินผลจะต้องมีการบันทึกการสำรวจและทิศทางการสำรวจ

5. เอกสาร (Documents) การติดตามและประเมินผลยุทธศาสตร์ มีความจำเป็นอย่างยิ่งที่จะต้องใช้เอกสาร ซึ่งเป็นเอกสารที่เกี่ยวข้องกับยุทธศาสตร์การพัฒนา ปัญหาความต้องการของประชาชนในท้องถิ่น สาเหตุของปัญหาแนวทางการแก้ไขปัญหา ตลอดจนการกำหนดเป้าหมาย แนวทางการพัฒนา พันธกิจ และวิสัยทัศน์ขององค์กรปกครองส่วนท้องถิ่น

## 4.2 การติดตามและประเมินผลโครงการ

**องค์ประกอบ ประกอบด้วย** กรอบและแนวทางในการติดตามและประเมินผล ระเบียบวิธีในการติดตามและประเมินผล และกำหนดเครื่องมือที่ใช้ในการติดตามและประเมินผล

### 4.2.1 กรอบและแนวทางในการติดตามและประเมินผล

การติดตามและประเมินผลโครงการเพื่อความสอดคล้องแผนพัฒนาท้องถิ่นขององค์กรปกครองส่วนท้องถิ่น โดยมีขั้นตอน ดังนี้

ขั้นตอนที่ 1 คณะกรรมการติดตามและประเมินผลแผนพัฒนาท้องถิ่น ประชุมเพื่อกำหนดกรอบแนวทาง และวิธีในการติดตามและประเมินผลโครงการ สอดคล้องกับระเบียบกระทรวงมหาดไทยว่าด้วยการจัดทำแผนพัฒนาขององค์กรปกครองส่วนท้องถิ่น พ.ศ. 2548 แก้ไขเพิ่มเติม (ฉบับที่ 2) พ.ศ. 2559 และแก้ไขเพิ่มเติม (ฉบับที่ 3) พ.ศ. 2561 ข้อ 29 ดังนี้

กำหนดกรอบ แนวทาง และวิธีในการติดตามและประเมินผลโครงการเพื่อความสอดคล้องแผนพัฒนาท้องถิ่นขององค์กรปกครองส่วนท้องถิ่น ดังนี้

- 1) ความสอดคล้อง (Relevance) ของยุทธศาสตร์ แผน และกลยุทธ์ที่กำหนด
- 2) ความพอเพียง (Adequacy) ของทรัพยากร สำหรับการดำเนินงานของหน่วยงาน
- 3) ความก้าวหน้า (Progress) กิจกรรมที่กำหนดตามแผน โดยการติดตามผล (Monitoring)
- 4) ประสิทธิภาพ (Efficiency) เป็นการศึกษาความสัมพันธ์ระหว่างผลผลิตกับทรัพยากรที่ใช้
- 5) ประสิทธิผล (Effectiveness) เป็นการศึกษาถึงผลที่ได้รับ (Effect)
- 6) ผลลัพธ์และผลผลิต (Outcome and Output) เป็นการศึกษาประเมินผลประโยชน์ที่ได้รับจากการดำเนินกิจกรรมที่มีต่อกลุ่มเป้าหมาย
- 7) การประเมินผลกระทบบนการศึกษาผลที่ได้รับโดยรวมยอด (Overall Effect)

ขั้นตอนที่ 2. คณะกรรมการติดตามและประเมินผลแผนพัฒนาท้องถิ่น ดำเนินการติดตามและประเมินผลโครงการเพื่อความสอดคล้องแผนพัฒนาท้องถิ่นขององค์กรปกครองส่วนท้องถิ่น ตามกรอบ แนวทาง วิธีการ และห้วงเวลาที่กำหนด โดยสามารถติดตามและประเมินผลได้ตลอดระยะเวลาของยุทธศาสตร์การพัฒนาขององค์กรปกครองส่วนท้องถิ่น

ขั้นตอนที่ 3. รายงานผลและเสนอความเห็นซึ่งได้จากการติดตามและประเมินผลแผนพัฒนาท้องถิ่นต่อผู้บริหารท้องถิ่น อาจให้ความเห็นหรือข้อเสนอแนะในรายงานการติดตามและประเมินผล

ขั้นตอนที่ 4. ผู้บริหารท้องถิ่นเสนอต่อสภาท้องถิ่น และคณะกรรมการพัฒนาท้องถิ่น พร้อมทั้งประกาศผลการติดตามและประเมินผลแผนพัฒนาท้องถิ่นให้ประชาชนในท้องถิ่นทราบในที่เปิดเผยภายในสิบห้าวัน นับแต่วันรายงานผลและเสนอความเห็นดังกล่าว และต้องปิดประกาศไว้เป็นระยะเวลาไม่น้อยกว่าสามสิบวัน โดยอย่างน้อยปีละหนึ่งครั้งภายในเดือนธันวาคมของทุกปี

4.2.2 กำหนดกรอบเวลา (Time & Time Frame) ในการติดตามและประเมินผลโครงการ การกำหนดห้วงเวลาในการติดตามและประเมินผลโครงการ คณะกรรมการติดตามและประเมินผลแผนพัฒนาท้องถิ่นกำหนดห้วงเวลาในการติดตามและประเมินผลโครงการในภาพรวม

4.2.3 กำหนดแนวทางการวิเคราะห์สภาพแวดล้อมการติดตามและประเมินผล สภาพแวดล้อมของท้องถิ่น ทั้งในระดับหมู่บ้าน/ชุมชน ตำบล และอาจรวมถึงอำเภอและจังหวัดด้วย เนื่องจากหมู่บ้าน/ชุมชน/ตำบล/องค์กร/หน่วยงานต่างๆ ล้วนมีปฏิสัมพันธ์ซึ่งกันและกันกับสิ่งแวดล้อมภายใต้สังคมที่เป็นทั้งระบบเปิดมากกว่าระบบปิดในปัจจุบัน

4.2.4 ระเบียบในการติดตามและประเมินผลโครงการ

**ระเบียบกระทรวงมหาดไทย ว่าด้วยการจัดทำแผนขององค์กรปกครองส่วนท้องถิ่น พ.ศ. 2548 แก้ไขเพิ่มเติม (ฉบับที่ 2) พ.ศ. 2559 และแก้ไขเพิ่มเติม (ฉบับที่ 3) พ.ศ. 2561 ข้อ 28 ,ข้อ 29 ,ข้อ 30 และข้อ 31**

ข้อ 28 ให้ผู้บริหารท้องถิ่นแต่งตั้งคณะกรรมการติดตามและประเมินผลแผนพัฒนาท้องถิ่น ประกอบด้วย

- (1) สมาชิกสภาท้องถิ่นที่สภาท้องถิ่นคัดเลือกจำนวนสามคน
- (2) ผู้แทนประชาคมท้องถิ่นที่ประชาคมท้องถิ่นคัดเลือกจำนวนสองคน
- (3) ผู้แทนหน่วยงานที่เกี่ยวข้องที่ผู้บริหารท้องถิ่นคัดเลือกจำนวนสองคน
- (4) หัวหน้าส่วนการบริหารที่คัดเลือกกันเองจำนวนสองคน
- (5) ผู้ทรงคุณวุฒิที่ผู้บริหารท้องถิ่นคัดเลือกจำนวนสองคน

โดยให้คณะกรรมการเลือกกรรมการหนึ่งคนทำหน้าที่ประธานคณะกรรมการ และกรรมการอีกหนึ่งคนทำหน้าที่เลขานุการของคณะกรรมการ

กรรมการตาม (1) (2) (3) (4) และ (5) ให้มีวาระอยู่ในตำแหน่งคราวละสี่ปี และอาจได้รับการคัดเลือกอีกก็ได้

ข้อ 29 คณะกรรมการติดตามและประเมินผลแผนพัฒนาท้องถิ่นมีอำนาจหน้าที่ ดังนี้

- (1) กำหนดแนวทาง วิธีการในการติดตามและประเมินผลแผนพัฒนา
- (2) ดำเนินการติดตามและประเมินผลแผนพัฒนา
- (3) รายงานผลและเสนอความเห็นซึ่งได้จากการติดตามและประเมินผลแผนพัฒนา

ท้องถิ่นต่อผู้บริหารท้องถิ่น เพื่อให้ผู้บริหารท้องถิ่นเสนอต่อสภาท้องถิ่น และคณะกรรมการพัฒนาท้องถิ่น พร้อมทั้งประกาศผลการติดตามและประเมินผลแผนพัฒนาท้องถิ่นให้ประชาชนในท้องถิ่นทราบในที่เปิดเผยภายในสิบห้าวัน นับแต่วันรายงานผลและเสนอความเห็นดังกล่าว และต้องปิดประกาศไว้เป็นระยะเวลาไม่น้อยกว่าสามสิบวัน โดยอย่างน้อยปีละหนึ่งครั้งภายในเดือนธันวาคมของทุกปี

- (4) แต่งตั้งคณะกรรมการหรือคณะทำงานเพื่อช่วยปฏิบัติงานตามที่เห็นสมควร

ข้อ 30 องค์กรปกครองส่วนท้องถิ่นอาจมอบให้หน่วยงานหรือบุคคลภายนอกดำเนินการ หรือร่วมดำเนินการติดตามและประเมินผลแผนพัฒนาได้ โดยมีขั้นตอนการดำเนินการ ดังนี้

(1) คณะกรรมการติดตามและประเมินผลแผนพัฒนาท้องถิ่นจัดทำร่างข้อกำหนด ขอบข่าย และรายละเอียดของงานที่จะมอบหมายให้หน่วยงานหรือบุคคลภายนอกดำเนินการเพื่อเสนอผู้บริหารท้องถิ่น

(2) ผู้บริหารท้องถิ่นพิจารณาอนุมัติข้อกำหนด ขอบข่ายและรายละเอียดของงาน

(3) หน่วยงานหรือบุคคลภายนอกดำเนินการ หรือร่วมดำเนินการติดตามและประเมินผล

(4) ให้หน่วยงานหรือบุคคลภายนอกที่ดำเนินการหรือร่วมดำเนินการติดตามและประเมินผล รายงานผลการดำเนินการซึ่งได้จากการติดตามและประเมินผลต่อคณะกรรมการติดตามและประเมินผล เพื่อประเมินผลการรายงานผลเสนอความเห็นต่อผู้บริหารท้องถิ่น

(5) ผู้บริหารท้องถิ่นเสนอผลการติดตามและประเมินผลต่อสภาท้องถิ่น และคณะกรรมการพัฒนาท้องถิ่น พร้อมทั้งประกาศผลการติดตามและประเมินผลแผนพัฒนาท้องถิ่น ให้ประชาชนในท้องถิ่นทราบในที่เปิดเผยภายในสิบห้าวันนับแต่วันที่ผู้บริหารท้องถิ่นเสนอผลการติดตามและประเมินผลดังกล่าวและต้องปิดประกาศไว้เป็นระยะเวลาไม่น้อยกว่าสามสิบวัน โดยอย่างน้อยปีละหนึ่งครั้งภายในเดือนธันวาคมของทุกปี

ข้อ 31 เพื่อประโยชน์ของประชาชนโดยรวม และเพื่อให้การบริหารงานขององค์กรปกครองส่วนท้องถิ่นสอดคล้องกับแนวนโยบายของรัฐบาล กระทรวงมหาดไทยอาจจัดให้มีการติดตามและประเมินผลการดำเนินงานตามแผนพัฒนาขององค์กรปกครองส่วนท้องถิ่นได้ตามความเหมาะสม

#### 4.2.5 วิธีในการติดตามและประเมินผลโครงการ มีขั้นตอน ดังนี้

1. ออกแบบการติดตามและประเมินผลโครงการ เพื่อให้การติดตามและประเมินผลมีเป้าหมาย มุ่งตอบปัญหาของการติดตามและประเมินผลโครงการได้อย่างตรงประเด็น
2. ลงพื้นที่ออกติดตามและประเมินผลโครงการ ตามกรอบ แนวทาง และวิธีการที่กำหนด เพื่อเก็บรวบรวมข้อมูลโครงการพัฒนา โดยดำเนินการในพื้นที่จากผู้มีส่วนเกี่ยวข้อง เจ้าหน้าที่/บุคลากรองค์กรปกครองส่วนท้องถิ่น เป็นข้อมูลที่มีอยู่ตามธรรมชาติ พฤติกรรม ความต้องการ โดยวิธีการสังเกต (observe) และวัด (measurement) ได้
3. สรุปข้อมูลที่ได้จากการติดตามและประเมินผลโครงการพัฒนา เพื่อจัดทำรายงานการติดตามและประเมินผล เสนอความเห็นซึ่งได้จากการติดตามและประเมินผลต่อคณะกรรมการติดตามและประเมินผล แผนพัฒนาท้องถิ่น เพื่อเสนอต่อผู้บริหารท้องถิ่น
4. ผู้บริหารท้องถิ่นเสนอต่อสภาท้องถิ่น และคณะกรรมการพัฒนาท้องถิ่น พร้อมทั้งประกาศผลการติดตามและประเมินผลแผนพัฒนาท้องถิ่นให้ประชาชนในท้องถิ่นทราบในที่เปิดเผยภายในสิบห้าวันนับแต่วันรายงานผลและเสนอความเห็นดังกล่าว และต้องปิดประกาศไว้เป็นระยะเวลาไม่น้อยกว่าสามสิบวัน โดยอย่างน้อยปีละหนึ่งครั้งภายในเดือนธันวาคมของทุกปี

#### 4.2.6 กำหนดเครื่องมือที่ใช้ในการติดตามและประเมินผล

ในการติดตามและประเมินผลโครงการพัฒนาขององค์กรปกครองส่วนท้องถิ่น กำหนดเครื่องมือที่ใช้ในการติดตามและประเมินผล ดังนี้

1. การใช้แบบสอบถาม
2. การสัมภาษณ์มีแบบสอบถาม
3. การสังเกตหรือการสนทนากลุ่ม

### 4.3 สรุปผลการพัฒนาท้องถิ่น

#### 4.3.1. สรุปผลการดำเนินงานตามงบประมาณที่ได้รับ และการเบิกจ่ายงบประมาณในปีงบประมาณ พ.ศ. 2558 - 2562

##### 1.1 สรุปสถานการณ์การพัฒนา การตั้งงบประมาณ การเบิกจ่ายงบประมาณ

องค์การบริหารส่วนจังหวัดศรีสะเกษ เป็นองค์กรปกครองส่วนท้องถิ่นขนาดใหญ่ มีพื้นที่ครอบคลุมทั้งจังหวัดและให้บริการสาธารณะเพื่อแก้ไขปัญหาความเดือดร้อน และสนองตอบความต้องการของประชาชนในท้องถิ่นในหลายๆ ด้าน แต่ละภารกิจต้องมีความเชื่อมโยงสัมพันธ์กับหลายภาคส่วนทั้งภาคประชาชน องค์กรชุมชน หน่วยงานภาครัฐ ที่เกี่ยวข้อง ตลอดจนองค์กรปกครองส่วนท้องถิ่นในเขตจังหวัดซึ่งตลอดระยะเวลาที่ผ่านมา องค์การบริหารส่วนจังหวัดศรีสะเกษ ได้ดำเนินภารกิจภายใต้แผนพัฒนาองค์การบริหารส่วนจังหวัดศรีสะเกษ เพื่อพัฒนาจังหวัดศรีสะเกษให้ทัดเทียมกับจังหวัดอื่น

สำหรับในห้วงระยะเวลาแผนพัฒนาองค์การบริหารส่วนจังหวัดศรีสะเกษ พ.ศ. 2558 - 2562 องค์การบริหารส่วนจังหวัดศรีสะเกษ ได้ตั้งงบประมาณเพื่อดำเนินการการพัฒนาโดยมีสถานะทางการคลังขององค์การบริหารส่วนจังหวัดศรีสะเกษ เปรียบเทียบรายรับ-รายจ่ายจริง ย้อนหลังประจำปีงบประมาณ พ.ศ. 2558 - 2562 ตามตารางต่อไปนี้

ตารางที่ 40 แสดงรายจ่ายจริง แยกตามแผนงาน

รายการ	ปีงบประมาณ				
	พ.ศ. 2558	พ.ศ. 2559	พ.ศ. 2560	พ.ศ. 2561	พ.ศ. 2562
<b>ด้านบริหารทั่วไป</b>					
1.แผนงานบริหารงานทั่วไป	72,545,856.64	82,968,152.00	90,353,588.16	96,905,928.51-	86,913,494.47
2.แผนงานการรักษาความสงบภายใน	100,000.00	96,815.00	84,375.00	299,315.20	297,620.00
<b>ด้านบริการชุมชนและสังคม</b>					
1.แผนงานการศึกษา	725,192,113.33	726,040,847.09	707,185,781.56	752,639,112.17	691,521,155.59
2.แผนงานสาธารณสุข	201,954,711.00	199,513,798.00	199,318,450.00	198,089,304.00	198,210,398.00
3.แผนงานสังคมสงเคราะห์	917,850.00	700,900.00	1,117,030.00	2,152,360.00	2,109,730.00
4.แผนงานเคหะและชุมชน	767,730,099.55	366,632,620.73	167,083,335.12	186,725,417.25	147,274,808.00
5.แผนงานสร้างความเข้มแข็งของชุมชน	5,494,412.30	4,742,276.00	5,985,179.50	5,176,880.00	2,814,543.27
6.แผนงานการศาสนา วัฒนธรรมและนันทนาการ	15,407,336.80	23,113,232.96	15,871,473.75	17,184,273.63	6,854,984.44
<b>ด้านการเศรษฐกิจ</b>					
1.แผนงานอุตสาหกรรมและการโยธา	72,410,748.02	47,422,960.11	46,527,871.86	53,293,889.68	57,493,747.03
2.แผนงานการเกษตร	8,207,798.00	10,575,920.00	3,319,713.91	4,628,193.62	1,350,854.40
3.แผนงานการพาณิชย์	5,090,737.76	5,995,670.00	910,400.00	1,389,995.00	761,040.00
<b>ด้านการดำเนินการอื่น</b>					
1.แผนงานงบกลาง	75,103,941.20	123,271,511.47	143,173,016.66	124,835,360.30	153,186,848.27
<b>รวม</b>	<b>1,950,155,604.60</b>	<b>1,591,074,703.36</b>	<b>1,380,930,215.52</b>	<b>1,443,320,029.36</b>	<b>1,348,789,223.47</b>

ที่มา : งบแสดงผลการดำเนินงานจ่ายจากเงิน  
รายรับ

## ตารางที่ 41 แสดงรายจ่ายจริง แยกตามหมวดรายจ่าย

รายการ	ปีงบประมาณ				
	พ.ศ. 2558	พ.ศ. 2559	พ.ศ. 2560	พ.ศ. 2561	พ.ศ. 2562
งบกลาง	75,103,941.20	123,271,511.47	143,173,016.66	124,835,360.30	153,186,848.27
หมวดเงินเดือน และค่าจ้างประจำ	461,932,113.60	491,944,256.13	511,834,616.60	538,698,754.52	566,125,975.00
หมวดค่าจ้าง ชั่วคราว	22,457,038.00	25,650,114.00	27,019,322.00	23,947,117.00	24,538,986.00
หมวดค่าตอบแทน ใช้สอยและวัสดุ	486,859,520.41	474,681,879.23	463,280,925.25	491,415,780.89	436,163,848.52
หมวดค่า สาธารณูปโภค	4,785,339.94	6,365,450.79	6,221,675.06	6,341,030.28	6,385,874.41
หมวดค่าครุภัณฑ์ ที่ดินและ สิ่งก่อสร้าง	895,724,854.45	445,986,621.74	220,925,660.00	254,353,386.37	159,022,838.00
หมวดเงินอุดหนุน	3,267,800.00	23,179,840.00	8,450,000.00	3,728,600.00	3,364,853.27
หมวดรายจ่ายอื่น	25,000.00	25,000.00	25,000	-	-
<b>รวม</b>	<b>1,950,155,607.60</b>	<b>1,591,104,673.36</b>	<b>1,380,930,215.52</b>	<b>1,443,320,029.36</b>	<b>1,348,789,223.47</b>

ที่มา : งบแสดงผลการดำเนินงานจ่ายจากเงินรายรับ

## 1.2. การประเมินผลการนำแผนพัฒนาท้องถิ่นไปปฏิบัติในเชิงปริมาณและเชิงคุณภาพ

### 1.2.1 เชิงปริมาณ

สรุปผลการดำเนินงานตามแผนพัฒนาสามปี (พ.ศ.2558 – 2560) โดยเปรียบเทียบกับแผนการดำเนินงานประจำปี พ.ศ. 2558 ขององค์การบริหารส่วนจังหวัดศรีสะเกษ ดังตารางข้างล่าง ต่อไปนี้

ตารางที่ 42 เปรียบเทียบจำนวนโครงการและงบประมาณตามแผนพัฒนาสามปี เฉพาะห้วงปี พ.ศ.2558 กับจำนวนโครงการและงบประมาณที่ดำเนินการจริงตามแผนการดำเนินงาน ปี 2558

ยุทธศาสตร์การพัฒนา (1)	โครงการตามแผนพัฒนาสามปี (พ.ศ.2558 – 2560) ห้วงปี พ.ศ.2558 (2)		โครงการ/งบประมาณตามแผนดำเนินงาน ปีงบประมาณ 2558 ที่ดำเนินการแล้วเสร็จ (3)			
	โครงการ	งบประมาณ	โครงการ	คิดเป็นร้อยละ	งบประมาณ	คิดเป็นร้อยละ
<b>ยุทธศาสตร์ที่ 1</b> <b>ด้านการพัฒนาคุณภาพชีวิต</b> - งบ อบจ.ศก. - **งบอุดหนุน	111 (157) **1 (8)	65,370,000 **9,500,000	44 -	39.64 -	28,833,400 -	44.11 -
<b>ยุทธศาสตร์ที่ 2</b> <b>การพัฒนาทรัพยากรธรรมชาติและสิ่งแวดล้อม</b> - งบ อบจ.ศก. - **งบอุดหนุน	553 (107) 1,192	992,930,115 2,523,550,823	82 -	14.83 -	235,359,850 -	23.71 -
<b>ยุทธศาสตร์ที่ 3</b> <b>การส่งเสริมการท่องเที่ยว และการพาณิชย์การค้าชายแดน</b> - งบ อบจ.ศก.	35 (22)	40,550,000	5	14.29	2,000,000	4.94
<b>ยุทธศาสตร์ที่ 4</b> <b>การจัดการศึกษาท้องถิ่น</b> - งบ อบจ.ศก. - **งบอุดหนุน	136 (72) - (1)	313,480,000 250,300,000	53 -	38.97 -	619,139,240 -	100.00 -
<b>ยุทธศาสตร์ที่ 5</b> <b>การพัฒนาองค์กร</b> - งบ อบจ.ศก. - **งบอุดหนุน	43 (77) -	227,512,400 -	150 -	100.00 -	281,011,380 -	100.00 -
รวม งบ อบจ.ศก. (ก) รวม **งบอุดหนุน (ข)	878 (435) **1,193 (9)	1,639,842,515 **2,783,350,823	334 -	38.05 -	1,166,343,870 -	71.13 -
<b>รวมทั้งสิ้น (ก) + (ข)</b>	<b>2,071 (444)</b>	<b>4,423,193,338</b>	<b>334</b>	<b>38.05</b>	<b>1,166,343,870</b>	<b>71.13</b>

หมายเหตุ ยุทธศาสตร์ที่ 5 จำนวนโครงการและงบประมาณมีจำนวนมากกว่าในแผนพัฒนาสามปี เนื่องจากมีการเพิ่มเติม แก้ไข เปลี่ยนแปลงรายการระหว่างปีงบประมาณ

## เชิงคุณภาพ

### สรุปประเด็น<sup>1</sup> การติดตามผลการดำเนินงานขององค์การบริหารส่วนจังหวัดศรีสะเกษ ห้วงปี พ.ศ.2558 ดังนี้

จากการประเมินผลการดำเนินงาน โดยการเปรียบเทียบระหว่างแผนพัฒนาสามปี (พ.ศ. 2558-2560) ห้วงปี 2558 กับแผนการดำเนินงาน ประจำปีงบประมาณ พ.ศ. 2558 พบว่า

1. องค์การบริหารส่วนจังหวัดศรีสะเกษ สามารถนำแผนพัฒนาท้องถิ่นขององค์การบริหารส่วนจังหวัดศรีสะเกษโดยการนำโครงการ/กิจกรรม ภายใต้แต่ละยุทธศาสตร์การพัฒนาสู่การปฏิบัติ เพื่อแก้ไขปัญหาความต้องการของประชาชนในท้องถิ่น โดยการเปรียบเทียบการนำโครงการ/กิจกรรม แผนพัฒนาสามปี (พ.ศ. 2558-2560) ห้วงปี 2558 จำนวน 334 โครงการ ของโครงการทั้งหมด 878โครงการ (435 กิจกรรม) คิดเป็นร้อยละ 38.05 ไม่รวมเงินอุดหนุนเฉพาะกิจ

2. องค์การบริหารส่วนจังหวัดศรีสะเกษ สามารถจัดสรรงบประมาณรายจ่าย เพื่อพัฒนาท้องถิ่นตามแต่ละยุทธศาสตร์ โดยการกระจายการจัดสรรงบประมาณ เพื่อพัฒนาท้องถิ่นได้อย่างครอบคลุมทุกพื้นที่ทั้ง 22 อำเภอ ในการตอบสนองความต้องการของประชาชนในพื้นที่ เพื่อยกระดับคุณภาพชีวิตของประชาชนให้ดีขึ้น โดยเปรียบเทียบการจัดสรรงบประมาณรายจ่ายตามแผนดำเนินงานประจำปี พ.ศ. 2558 จำนวน 1,166,343,870 บาท คิดเป็นร้อยละ 71.13 ไม่รวมเงินอุดหนุนเฉพาะกิจ

### สรุปผลการประเมินในห้วงปีงบประมาณ พ.ศ. 2558 ขององค์การบริหารส่วนจังหวัด ดังนี้

1. ได้นำโครงการ/กิจกรรม ตามกรอบแผนพัฒนาสามปี (พ.ศ. 2558-2560) ห้วงปี 2558 ดำเนินการทั้งสิ้น 334 โครงการ คิดเป็นร้อยละ 38.05 ของโครงการทั้งหมด 878 โครงการ (435 กิจกรรม) แสดงให้เห็นว่า องค์การบริหารส่วนจังหวัดศรีสะเกษ มีการวางแผนการพัฒนาท้องถิ่น สามารถบรรลุโครงการ/กิจกรรม เป็นไปอย่างครอบคลุมทุกมิติและทุกด้าน เพื่อรองรับความพร้อมในการพัฒนา เพื่อประโยชน์สุขของประชาชนในท้องถิ่น นอกจากนี้ยังคำนึงถึงสถานะการคลังของของตัวเองเป็นสำคัญด้วย

2. ได้จัดสรรงบประมาณ เพื่อพัฒนาท้องถิ่นตามกรอบแผนพัฒนาสามปี (พ.ศ. 2558-2560) ห้วงปี 2558 ใช้งบประมาณทั้งสิ้น 1,166,343,870 บาท คิดเป็นร้อยละ 71.13 ของงบประมาณทั้งหมด 1,639,842,515 บาท แสดงให้เห็นว่า องค์การบริหารส่วนจังหวัดศรีสะเกษ มีการจัดสรรงบประมาณได้อย่างมีประสิทธิภาพ สามารถตอบสนองความต้องการของประชาชนในพื้นที่ ช่วยพัฒนาท้องถิ่นเพื่อยกระดับคุณภาพชีวิตของประชาชนให้ดีขึ้น

ตารางที่ 43 การประเมินผลการดำเนินงาน โดยการเปรียบเทียบระหว่างแผนพัฒนาสามปี  
(พ.ศ. 2559-2561) ห้วงปี 2559 กับแผนการดำเนินงาน ประจำปีงบประมาณ พ.ศ. 2559

ยุทธศาสตร์การพัฒนา (1)	โครงการตามแผนพัฒนาสามปี (พ.ศ.2559 – 2561) ห้วงปี พ.ศ.2559 (2)		โครงการ/งบประมาณตามแผนดำเนินงาน ปีงบประมาณ พ.ศ. 2559 ที่ดำเนินการแล้วเสร็จ (3)			
	โครงการ	งบประมาณ	โครงการ	คิดเป็น ร้อยละ	งบประมาณ	คิดเป็น ร้อยละ
<b>ยุทธศาสตร์ที่ 1</b> <b>ด้านการพัฒนาคุณภาพชีวิต</b> - งบ อบจ.ศก. - **งบอุดหนุน	111 (157) 1 (8)	65,370,000 9,500,000	39 -	3.74 -	21,733,279.71 -	1.16 -
<b>ยุทธศาสตร์ที่ 2</b> <b>การพัฒนาทรัพยากรธรรมชาติและสิ่งแวดล้อม</b> - งบ อบจ.ศก. - **งบอุดหนุน	714 (108) 531	1,096,130,000 1,376,880,000	130 47	12.45 8.75	141,499,097.50 161,288,509.91	7.59 9.57
<b>ยุทธศาสตร์ที่ 3</b> <b>การส่งเสริมการท่องเที่ยว และการพาณิชย์การค้าชายแดน</b> - งบ อบจ.ศก.	36 (25)	43,550,000	13	1.24	8,195,073.50	0.44
<b>ยุทธศาสตร์ที่ 4</b> <b>การจัดการศึกษาท้องถิ่น</b> - งบ อบจ.ศก. - **งบอุดหนุน	141(85) 5(12)	324,200,000 300,000,000	72 11	6.90 2.05	702,547,592.00 63,954,462.99	37.69 3.79
<b>ยุทธศาสตร์ที่ 5</b> <b>การพัฒนาองค์กร</b> - งบ อบจ.ศก.	42 (74)	335,208,200	154	14.75	259,355,269.35	13.91
รวม งบ อบจ.ศก. (ก)	1,044 (449)	1,864,458,200	408	39.08	1,133,330,312.06	60.79
รวม **งบอุดหนุน (ข)	537 (20)	1,686,380,000	58	10.80	225,242,972.90	13.36
<b>รวมทั้งสิ้น (ก) + (ข)</b>	<b>1,581 (469)</b>	<b>3,550,838,200</b>	<b>466</b>	<b>49.88</b>	<b>1,358,573,284.96</b>	<b>74.15</b>

หมายเหตุ 1) ( ) หมายถึง กิจกรรมย่อย (ภายใต้โครงการนั้น ๆ)

2) \*\* หมายถึง งบประมาณรัฐบาลจัดสรรให้ตามกฎหมาย และโครงการ อบจ.ศก. ขอรับสนับสนุนงบประมาณจากที่อื่น ๆ เช่น เงินอุดหนุนเฉพาะกิจหรือเงินอุดหนุนทั่วไป (กรณีเร่งด่วน) จากกรมส่งเสริมการปกครองท้องถิ่น หรือกระทรวงอื่น รัฐวิสาหกิจ และภาคเอกชน เป็นต้น

$$3) \text{ สูตรคำนวณการเปรียบเทียบ} = \frac{\text{โครงการตามแผนดำเนินงาน ปีงบประมาณ 2559} \times 100}{\text{โครงการตามแผนพัฒนาสามปี ห้วงปี พ.ศ. 2559}}$$

$$4) \text{ สูตรคำนวณการเปรียบเทียบ} = \frac{\text{งบประมาณตามแผนดำเนินงาน ปีงบประมาณ 2559} \times 100}{\text{งบประมาณตามแผนพัฒนาสามปี ห้วงปี พ.ศ. 2559}}$$



จากการประเมินผลการดำเนินงาน โดยการเปรียบเทียบระหว่างแผนพัฒนาสามปี (พ.ศ. 2559-2561) ห้วงปี 2559 กับแผนการดำเนินงาน ประจำปีงบประมาณ พ.ศ. 2559 พบว่า

1. องค์การบริหารส่วนจังหวัดศรีสะเกษ สามารถนำแผนพัฒนาท้องถิ่นขององค์การบริหารส่วนจังหวัดศรีสะเกษ โดยการนำโครงการ/กิจกรรม ภายใต้แต่ละยุทธศาสตร์การพัฒนาสู่การปฏิบัติ เพื่อแก้ไขปัญหาความต้องการของประชาชนในท้องถิ่น ผลการดำเนินงานปรากฏ ดังนี้

- งบ อบจ.ศรีสะเกษ สามารถดำเนินการเสร็จสิ้นตามแผนดำเนินงาน จำนวน 408 โครงการ ของโครงการทั้งหมด 1,044 โครงการ (449 กิจกรรม) คิดเป็นร้อยละ 39.08

- งบเงินอุดหนุน สามารถดำเนินการเสร็จสิ้น จำนวน 58 โครงการ ของโครงการทั้งหมด 537 โครงการ (20 กิจกรรม) คิดเป็นร้อยละ 10.80

**แสดงให้เห็นว่า** องค์การบริหารส่วนจังหวัดศรีสะเกษ มีการวางแผนการพัฒนาท้องถิ่น สามารถบรรจุโครงการ/กิจกรรม เป็นไปอย่างครอบคลุมทุกมิติและทุกด้าน เพื่อรองรับความพร้อมในการพัฒนา โดยคำนึงถึงประโยชน์สุขของประชาชนในท้องถิ่นเป็นสำคัญ

2. องค์การบริหารส่วนจังหวัดศรีสะเกษ สามารถจัดสรรงบประมาณรายจ่าย เพื่อพัฒนาท้องถิ่นตามแต่ละยุทธศาสตร์ โดยการกระจายการจัดสรรงบประมาณ เพื่อพัฒนาท้องถิ่นได้อย่างครอบคลุมทุกพื้นที่ทั้ง 22 อำเภอ ในการตอบสนองความต้องการของประชาชนในพื้นที่ เพื่อยกระดับคุณภาพชีวิตของประชาชนให้ดีขึ้น ผลการดำเนินงานปรากฏ ดังนี้

- งบ อบจ.ศรีสะเกษ สามารถเบิกจ่ายงบประมาณตามแผนดำเนินงาน จำนวน 1,133,330,312.06 บาท ของงบประมาณทั้งหมด 1,864,458,200 บาท คิดเป็นร้อยละ 60.79

- งบเงินอุดหนุน สามารถเบิกจ่ายงบประมาณ จำนวน 225,242,972.90 บาท ของงบประมาณทั้งหมด จำนวน 1,686,380,000 บาท คิดเป็นร้อยละ 13.36

**แสดงให้เห็นว่า** องค์การบริหารส่วนจังหวัดศรีสะเกษ มีการจัดสรรงบประมาณได้อย่างมีประสิทธิภาพ สามารถตอบสนองความต้องการของประชาชน และแก้ไขปัญหาของประชาชนในพื้นที่ อีกทั้งช่วยพัฒนาท้องถิ่นเพื่อยกระดับคุณภาพชีวิตของประชาชนให้ดีขึ้น นอกจากนี้ยังคำนึงถึงสถานะการคลังของตนเองเป็นสำคัญด้วย

ตารางที่ 44 การประเมินผลการดำเนินงาน โดยการเปรียบเทียบระหว่างแผนพัฒนาสามปี  
(พ.ศ. 2560-2562) ห้วงปี 2560 กับแผนการดำเนินงาน ประจำปีงบประมาณ พ.ศ. 2560

ยุทธศาสตร์การพัฒนา (1)	โครงการตามแผนพัฒนาสามปี (พ.ศ.2560 – 2562) ห้วงปี พ.ศ.2560 (2)		โครงการ/งบประมาณตามแผนดำเนินงาน ปีงบประมาณ พ.ศ. 2560 ที่ดำเนินการแล้วเสร็จ (3)			
	โครงการ	งบประมาณ	โครงการ	คิดเป็นร้อยละ	งบประมาณ	คิดเป็นร้อยละ
<b>ยุทธศาสตร์ที่ 1</b> <b>ด้านการพัฒนาคุณภาพชีวิต</b> - งบ อบจ.ศก. - **งบอุดหนุน	112 (157) 1(9)	67,370,000 206,787,200	44 1	39.29 100.00	18,512,363.83 195,870,600	27.48 94.72
<b>ยุทธศาสตร์ที่ 2</b> <b>การพัฒนาทรัพยากรธรรมชาติและสิ่งแวดล้อม</b> - งบ อบจ.ศก. - **งบอุดหนุน	346(108) 487	1,037,030,000 1,461,500,000	150 -	43.35 -	159,948,254.00 -	15.42 -
<b>ยุทธศาสตร์ที่ 3</b> <b>การส่งเสริมการท่องเที่ยว และ การพาณิชย์การค้าชายแดน</b> - งบ อบจ.ศก.	36(22)	45,550,000	5	13.89	1,627,345.50	3.57
<b>ยุทธศาสตร์ที่ 4</b> <b>การจัดการศึกษาท้องถิ่น</b> - งบ อบจ.ศก. - **งบอุดหนุน	138(88) 2(2)	318,450,000 304,700,000	62 1(23)	44.93 50.00	500,103,305.91 172,683,623.04	100.00 56.67
<b>ยุทธศาสตร์ที่ 5</b> <b>การพัฒนาองค์กร</b> - งบ อบจ.ศก. - **งบอุดหนุน	43(78) 1	294,492,400 30,000,000	8(185) -	18.60 -	263,387,631.18 -	89.44 -
รวม งบ อบจ.ศก. (ก) รวม **งบอุดหนุน (ข) <b>รวมทั้งสิ้น (ก) + (ข)</b>	675(453) 491(11) 1,166 (464)	1,762,892,400 2,002,987,200 3,765,879,600	269(185) 2(23) 271(208)	39.85 0.41 40.26	943,578,900.42 368,554,223.04 1,312,133,123.46	53.52 18.40 71.92

หมายเหตุ ข้อมูล ณ วันที่ 30 กันยายน 2560

จากการประเมินผลการดำเนินงานโครงการและงบประมาณ โดยการเปรียบเทียบระหว่างแผนพัฒนาสามปี (พ.ศ. 2560 - 2562) หัวงปี พ.ศ. 2560 กับแผนการดำเนินงาน ประจำปีงบประมาณ พ.ศ. 2560 พบว่า

องค์การบริหารส่วนจังหวัดศรีสะเกษ สามารถนำแผนพัฒนาท้องถิ่นขององค์การบริหารส่วนจังหวัดศรีสะเกษ โดยการนำโครงการ/กิจกรรม ภายใต้แต่ละยุทธศาสตร์การพัฒนาสู่การปฏิบัติ เพื่อแก้ไขปัญหาความต้องการของประชาชนในท้องถิ่น ผลการดำเนินงานปรากฏ ดังนี้

- งบ อบจ.ศรีสะเกษ สามารถดำเนินการเสร็จสิ้นตามแผนดำเนินงาน จำนวน 269 โครงการ 185 กิจกรรม คิดเป็นร้อยละ 39.85 และมีการเบิกจ่ายงบประมาณไปแล้ว 943,578,900.42 บาท คิดเป็นร้อยละ 53.52 ของจำนวนโครงการและงบประมาณทั้งหมดที่บรรจุอยู่ในแผนพัฒนาสามปี (พ.ศ. 2560 – 2562) หัวงปี พ.ศ. 2560

- งบเงินอุดหนุน สามารถดำเนินการเสร็จสิ้น จำนวน 2 โครงการ 23 กิจกรรม คิดเป็นร้อยละ 0.41 และมีการเบิกจ่ายงบประมาณไปแล้ว 368,554,223.04 บาท คิดเป็นร้อยละ 18.40 ของจำนวนโครงการและงบประมาณทั้งหมดที่บรรจุอยู่ในแผนพัฒนาสามปี (พ.ศ. 2560-2562) หัวงปี พ.ศ. 2560

**แสดงให้เห็นว่า** องค์การบริหารส่วนจังหวัดศรีสะเกษ มีการวางแผนการพัฒนาท้องถิ่น สามารถบรรจุโครงการ/กิจกรรม เป็นไปอย่างครอบคลุมทุกมิติและทุกด้าน เพื่อรองรับความพร้อมในการพัฒนา โดยคำนึงถึงประโยชน์สุขของประชาชนในท้องถิ่นเป็นสำคัญ นอกจากนี้ยังมีการจัดสรรงบประมาณได้อย่างมีประสิทธิภาพ สามารถตอบสนองความต้องการของประชาชน และแก้ไขปัญหาของประชาชนในพื้นที่ อีกทั้งช่วยพัฒนาท้องถิ่นเพื่อยกระดับคุณภาพชีวิตของประชาชนให้ดีขึ้น นอกจากนี้ยังคำนึงถึงสถานการคลังของของตัวเอง เป็นสำคัญด้วย

ตารางที่ 45 การประเมินผลการดำเนินงาน โดยการเปรียบเทียบระหว่างแผนพัฒนาท้องถิ่นสี่ปี  
(พ.ศ. 2561-2564) ห้วงปี 2561 กับแผนการดำเนินงาน ประจำปีงบประมาณ พ.ศ. 2561

ยุทธศาสตร์การพัฒนา (1)	โครงการตามแผนพัฒนาท้องถิ่นสี่ปี (พ.ศ.2561 – 2564) ห้วงปี พ.ศ.2561 (2)		โครงการ/งบประมาณตามแผนดำเนินงาน ปีงบประมาณ พ.ศ. 2561 ที่ดำเนินการแล้วเสร็จ (3)			
	โครงการ	งบประมาณ	โครงการ	คิดเป็นร้อยละ	งบประมาณ	คิดเป็นร้อยละ
<b>ยุทธศาสตร์ที่ 1</b> <b>ด้านการพัฒนาคุณภาพชีวิต</b>						
- งบรายได้	113(160)	87,220,000	34	30.09	27,374,173.42	31.39
- งบอุดหนุนทั่วไป	1	197,787,200	1	100.00	195,904,800.00	99.05
- งบไม่ใช้งบประมาณ	1	-	-	-	-	-
<b>ยุทธศาสตร์ที่ 2</b> <b>การพัฒนาทรัพยากรธรรมชาติและสิ่งแวดล้อม</b>						
- งบรายได้	591(108)	969,440,000	163	27.58	155,834,298.62	16.07
- งบอุดหนุนเฉพาะกิจ	408	1,093,100,000	-	-	-	-
<b>ยุทธศาสตร์ที่ 3</b> <b>การส่งเสริมการท่องเที่ยว และการพาณิชย์การค้าชายแดน</b>						
- งบรายได้	39(23)	45,550,000	9	23.08	2,151,313.00	4.72
<b>ยุทธศาสตร์ที่ 4</b> <b>การจัดการศึกษาท้องถิ่น</b>						
- งบรายได้	139(77)	341,150,000	26	18.71	57,111,309.00	16.74
- งบอุดหนุนทั่วไป	4(3)	309,400,000	33	100.00	661,479,742.34	100.00
<b>ยุทธศาสตร์ที่ 5</b> <b>การพัฒนาองค์กร</b>						
- งบ อบจ.ศก.	52(113)	331,505,300	188	100.00	239,954,329.37	72.38
- งบไม่ใช้งบประมาณ	9	-	-	-	-	-
รวม งบรายได้ (ก)	934(481)	1,774,865,300	420	44.97	482,425,423.41	27.18
รวม งบอุดหนุนทั่วไป (ข)	5(3)	507,187,200	35	100.00	857,384,542.34	100.00
รวม งบอุดหนุนเฉพาะกิจ (ค)	408	1,093,100,000	-	-	-	-
รวม งบไม่ใช้งบประมาณ (ง)	10	-	-	-	-	-
<b>รวมทั้งสิ้น (ก)+(ข)+(ค)+(ง)</b>	<b>1,357(484)</b>	<b>3,375,152,500</b>	<b>455</b>	<b>100.00</b>	<b>1,339,809,965.75</b>	<b>100.00</b>

หมายเหตุ ข้อมูล ณ วันที่ 30 กันยายน 2561

ตารางที่ 45 การประเมินผลการดำเนินงาน โดยการเปรียบเทียบระหว่างแผนพัฒนาท้องถิ่นสี่ปี  
(พ.ศ. 2561-2564) หัวงปี 2562 กับแผนการดำเนินงาน ประจำปีงบประมาณ พ.ศ. 2562

ยุทธศาสตร์การพัฒนา (1)	โครงการตามแผนพัฒนาท้องถิ่นสี่ปี (พ.ศ.2561 – 2564) หัวงปี พ.ศ.2562 (2)		โครงการ/งบประมาณตามแผนดำเนินงาน ปีงบประมาณ พ.ศ. 2562 ที่ดำเนินการแล้วเสร็จ (3)			
	โครงการ	งบประมาณ	โครงการ	คิดเป็นร้อยละ	งบประมาณ	คิดเป็นร้อยละ
<b>ยุทธศาสตร์ที่ 1</b> <b>ด้านการพัฒนาคุณภาพชีวิต</b>						
- งบรายได้	113(160)	87,220,000	48	42.48	17,193,942.95	19.71
- งบอุดหนุนทั่วไป	1	197,787,200	6	100.00	197,362,768.82	99.79
- งบไม่ใช้งบประมาณ	1	-	-	-	-	-
<b>ยุทธศาสตร์ที่ 2</b> <b>การพัฒนาทรัพยากรธรรมชาติและสิ่งแวดล้อม</b>						
- งบรายได้	413(108)	686,470,000	204	49.39	142,111,812.40	20.70
- งบอุดหนุนเฉพาะกิจ	390	1,051,650,000	-	-	-	-
<b>ยุทธศาสตร์ที่ 3</b> <b>การส่งเสริมการท่องเที่ยว และการพาณิชย์การค้าขายแดน</b>						
- งบรายได้	39(23)	45,550,000	5	12.82	1,333,629.00	2.93
<b>ยุทธศาสตร์ที่ 4</b> <b>การจัดการศึกษาท้องถิ่น</b>						
- งบรายได้	139(77)	342,300,000	9	6.47	16,407,257.00	4.79
- งบอุดหนุนทั่วไป	4(35)	314,100,000	31	100.00	653,894,783.72	100.00
<b>ยุทธศาสตร์ที่ 5</b> <b>การพัฒนาองค์กร</b>						
- งบ อบจ.ศก.	52(113)	310,537,500	180	100.00	320,485,029.58	100.00
- งบไม่ใช้งบประมาณ	9	-	-	-	-	-
รวม งบรายได้ (ก)	756(481)	1,472,077,500	446	58.99	497,531,670.93	33.80
รวม งบอุดหนุนทั่วไป (ข)	5(35)	511,887,200	37	100.00	851,257,552.54	100.00
รวม งบอุดหนุนเฉพาะกิจ (ค)	390	1,051,650,000	-	-	-	-
รวม งบไม่ใช้งบประมาณ (ง)	10	-	-	-	-	-
<b>รวมทั้งสิ้น (ก)+(ข)+(ค)+(ง)</b>	<b>1,161(516)</b>	<b>3,035,614,700</b>	<b>483</b>	<b>41.60</b>	<b>1,348,789,223.47</b>	<b>44.43</b>

หมายเหตุ ข้อมูล ณ วันที่ 30 กันยายน 2562

สรุปผลการเปรียบเทียบระหว่างแผนพัฒนาท้องถิ่นสี่ปี (พ.ศ. 2561 - 2564) ห้วงปี พ.ศ. 2562 กับแผนการดำเนินงาน ประจำปีงบประมาณ พ.ศ. 2562 พบว่า

องค์การบริหารส่วนจังหวัดศรีสะเกษ สามารถนำแผนพัฒนาท้องถิ่นสี่ปี (พ.ศ. 2561 - 2564) องค์การบริหารส่วนจังหวัดศรีสะเกษ โดยการนำโครงการ/กิจกรรม ภายใต้แต่ละยุทธศาสตร์การพัฒนาสู่การปฏิบัติ เพื่อแก้ไขปัญหาความต้องการของประชาชนในท้องถิ่น ดังนี้

### งบรายได้

 โครงการ/กิจกรรมที่ได้ดำเนินการแล้ว จำนวน 446 โครงการ คิดเป็นร้อยละ 58.99 เป็นจำนวนงบประมาณทั้งสิ้น 497,531,670.93 บาท คิดเป็นร้อยละ 33.80 ของจำนวนโครงการ/กิจกรรมและงบประมาณทั้งหมดที่บรรจุอยู่ในพัฒนาท้องถิ่นสี่ปี (พ.ศ.2561 - 2564) ห้วงปี พ.ศ. 2562

### งบอุดหนุนทั่วไป

 โครงการ/กิจกรรมที่ได้ดำเนินการแล้ว จำนวน 37 โครงการ คิดเป็นร้อยละ 100.00 เป็นจำนวนงบประมาณทั้งสิ้น 851,257,552.54 บาท คิดเป็นร้อยละ 100.00 ของจำนวนโครงการ/กิจกรรมและงบประมาณทั้งหมดที่บรรจุอยู่ในพัฒนาท้องถิ่นสี่ปี (พ.ศ.2561 - 2564) ห้วงปี พ.ศ. 2562

## 2. ผลที่ได้รับจากการดำเนินงานในปีงบประมาณ พ.ศ. 2558 - 2562

### 2.1 ผลที่ได้รับหรือผลที่สำคัญ

องค์การบริหารส่วนจังหวัดศรีสะเกษได้ดำเนินการตามแผนพัฒนาท้องถิ่น ปี พ.ศ. 2558-2562 ผลที่ได้รับจากการดำเนินงาน ดังนี้

#### 1. ยุทธศาสตร์ที่ 1 การพัฒนาคุณภาพชีวิต

ผลที่ได้จากการดำเนินงานตามยุทธศาสตร์ที่ 1 การพัฒนาคุณภาพชีวิต ทำให้ประชาชนในท้องถิ่นมีคุณภาพชีวิตที่ดีโดยการส่งเสริมและสนับสนุนในด้านสาธารณสุขแก่โรงพยาบาลประจำอำเภอ โรงพยาบาลส่งเสริมสุขภาพตำบล ในการดูแลประชาชนในด้านสุขภาพร่างกายและสนับสนุนอาสาสมัครสาธารณสุขประจำหมู่บ้านซึ่งใกล้ชิดกับประชาชน เพื่อให้การดูแลและให้ความรู้ในเรื่องการดูแลสุขภาพในท้องถิ่นให้แก่ประชาชน ด้านอาชีพ โดยส่งเสริมและสนับสนุนโครงการฝึกอบรมเพิ่มศักยภาพให้แก่กลุ่มอาชีพต่างๆ เพื่อเพิ่มความรู้ ทักษะ พัฒนาผลิตภัณฑ์โดยใช้วัสดุในท้องถิ่น และจัดหาเครื่องมือและอุปกรณ์ในการผลิตที่จำเป็นส่งเสริมการตลาดในการจำหน่ายสินค้า OTOP ซึ่งเป็นการเพิ่มรายได้ให้กับครอบครัวและลดปัญหาการว่างงานของประชาชนในท้องถิ่นได้อีกระดับหนึ่ง ด้านศาสนา/ประเพณี มีการทำนุบำรุงศาสนาด้วยการส่งเสริมให้มีการดำเนินการเกี่ยวกับการอบรมคุณธรรม จริยธรรมให้กับนักเรียน เยาวชนและประชาชนทั่วไป ส่งเสริมประเพณี วัฒนธรรม และภูมิปัญญาท้องถิ่นให้ชนรุ่นหลังได้รู้จักเพื่อสืบทอดและรักษาไว้ให้คงอยู่ไม่สูญหายจากสังคม อีกทั้งส่งเสริมความเป็นเลิศทางด้านกีฬา เพื่อให้ทุกคนได้ตระหนักถึงการดูแลสุขภาพและใช้เวลาว่างให้เกิดประโยชน์และพัฒนาไปสู่การเป็นอาชีพ

## 2) ยุทธศาสตร์ที่ 2 การพัฒนาทรัพยากรธรรมชาติและสิ่งแวดล้อม

ผลที่ได้จากการดำเนินงาน ตามยุทธศาสตร์ที่ 2 การพัฒนาทรัพยากรธรรมชาติและสิ่งแวดล้อม ทำให้ท้องถื่นภายในจังหวัดมีแหล่งน้ำที่เพียงพอต่อการอุปโภค/บริโภค มีระบบชลประทานอย่างเพียงพอในภาคการเกษตรและปศุสัตว์ มีระบบน้ำประปาที่สะอาดปลอดภัยและเพียงพอต่อการอุปโภคและบริโภค ระบบคมนาคมขนส่งที่ได้มาตรฐานและเพียงพอต่อความต้องการของประชาชนในท้องถื่น มีถนนโครงข่ายเชื่อมต่อระหว่างชุมชนในเขตเทศบาลและตำบลใกล้เคียง เพื่อใช้ในการขนส่งผลผลิตทางการเกษตรและสัจจกร และมีสะพานคอนกรีตเสริมเหล็กที่มีมาตรฐานเพื่อความสะดวกในการสัจจกรและขนส่ง รวมทั้งท้องถื่นได้รับการพัฒนาโดยใช้ผังเมืองที่มีมาตรฐาน ซึ่งส่งผลต่อการยกระดับคุณภาพชีวิตของประชาชนในท้องถื่นให้ดีขึ้น

## 3) ยุทธศาสตร์ที่ 3 การส่งเสริมการท่องเที่ยว และการพาณิชย์ การค้าชายแดน

ผลที่ได้จากการดำเนินงานตามยุทธศาสตร์ที่ 3 การส่งเสริมการท่องเที่ยว และการพาณิชย์ การค้าชายแดน โดยการส่งเสริมสนับสนุนการจัดกิจกรรมการท่องเที่ยวทั้งการท่องเที่ยวเชิงวัฒนธรรม การท่องเที่ยวเชิงธรรมชาติและการท่องเที่ยวเชิงการเกษตร มีการประชาสัมพันธ์ส่งเสริมการท่องเที่ยวของจังหวัดศรีสะเกษให้เป็นที่รู้จักของคนทั่วไปยังผลให้ประชาชนมีงานทำ มีรายได้เพิ่มขึ้นอีกด้วย ด้านการพาณิชย์ การค้าชายแดน โดยการส่งเสริมธุรกิจชุมชน และเพิ่มช่องทางในการกระจายสินค้าให้มากขึ้น ส่งเสริมให้มีการแปรรูปผลิตภัณฑ์ให้มีความหลากหลายและเป็นที่ต้องการของผู้บริโภค การออกแบบบรรจุภัณฑ์ให้ดูสวยงามเพื่อเพิ่มพูนมูลค่าให้กับสินค้า ส่งเสริมให้มีกลุ่มธุรกิจเพื่อให้อำนาจในการต่อรองทางการตลาด ตลอดจนส่งเสริมสนับสนุนการฝึกอบรมเพื่อเพิ่มศักยภาพในการผลิตสินค้า และบริการที่มีคุณภาพ มาตรฐาน สร้างรายได้ให้แก่ประชาชนให้สามารถพึ่งตนเองได้ และแข่งขันกับตลาดการค้าเสรีได้

ด้านการค้าชายแดน องค์การบริหารส่วนจังหวัดศรีสะเกษเป็นหน่วยงานหลักที่รับผิดชอบบริหารจัดการพื้นที่เมืองใหม่ช่องสะง่า ซึ่งได้รับมอบหมายจากจังหวัดให้พัฒนาพื้นที่เมืองใหม่ช่องสะง่าให้เป็นแหล่งการค้าชายแดน มีการพัฒนาอย่างต่อเนื่องตั้งแต่ปี พ.ศ. 2552 โดยการพัฒนาและบริหารจัดการเมืองใหม่ช่องสะง่าให้เป็นศูนย์กลางการค้าการลงทุน การท่องเที่ยวภายในจังหวัดศรีสะเกษ ระหว่างประเทศเพื่อนบ้านและประเทศในภูมิภาค เพื่อให้ประชาชนตามแนวชายแดนไทย-กัมพูชา มีอาชีพ และมีรายได้อันส่งผลให้เกิดการเจริญเติบโตทางเศรษฐกิจในระดับมหภาคของประเทศ

## 4) ยุทธศาสตร์ที่ 4 การจัดการศึกษาท้องถื่น

ผลที่ได้จากการดำเนินงานตามยุทธศาสตร์ที่ 4 การจัดการศึกษาท้องถื่น มีการจัดรวมการศึกษาให้ได้มาตรฐานและทั่วถึง และสนับสนุนสำนักงานการศึกษาขั้นพื้นฐานในการส่งเสริมให้นักเรียนได้แสดงออกถึงความสามารถในด้านต่างๆ และส่งเสริมให้มีการจัดการเรียนการสอนให้สอดคล้องกับวิถีชีวิตของชุมชนตามบริบทและวัฒนธรรมของชุมชนสังคมในท้องถื่น และจัดให้มีแหล่งเรียนรู้ชุมชนโดยได้ดำเนินการจัดตั้งศูนย์การเรียนรู้จังหวัดศรีสะเกษ (Sisaket Knowledge Park : SSK Park) โดยมุ่งให้จังหวัดศรีสะเกษเป็นสังคมแห่งการเรียนรู้ เด็ก เยาวชน และประชาชน มีแหล่งศึกษาค้นคว้าหาความรู้อันเป็นประโยชน์ต่อตนเอง ซึ่งศูนย์การเรียนรู้เปรียบเสมือนชุมทรัพย์ทางปัญญา เป็นแหล่งรวบรวมความรู้ทุกแขนง ทุกศาสตร์ เปรียบเหมือนโลกใบใหญ่แห่งการเรียนรู้ เป็นสถานที่รวบรวมสรรพวิชาไว้หลากหลายรูปแบบ เพื่อให้ประชาชนได้ศึกษาค้นคว้าหาความรู้ และใช้เวลาว่างให้เกิดประโยชน์ และช่วยปลูกฝังให้ประชาชนมีวินัยรักการอ่านและส่งเสริมสนับสนุนการจัดการด้านการศึกษาของประชาชนในจังหวัดศรีสะเกษให้มีความรู้ความเข้าใจ ก้าวทันความเปลี่ยนแปลงของโลกในปัจจุบัน

### 5) ยุทธศาสตร์ที่ 5 การพัฒนาองค์กร

ผลจากการดำเนินงานตามยุทธศาสตร์ที่ 5 การพัฒนาองค์กร องค์การบริหารส่วนจังหวัดศรีสะเกษ มุ่งเน้นการพัฒนาบุคลากรภายในองค์กรให้มีความรู้ ความเข้าใจและเพิ่มทักษะในการปฏิบัติงาน ได้อย่างถูกต้อง โดยจัดระเบียบ กฎหมายที่กำหนดตลอดขั้นตอนในการปฏิบัติงาน รวมทั้งจัดหาวัสดุอุปกรณ์ เครื่องมือ และอุปกรณ์ ด้านเทคโนโลยีที่เกี่ยวข้องกับการปฏิบัติงานให้มีประสิทธิภาพและมีประสิทธิผล ด้านบริหารจัดการ มีการบริหารจัดการตามหลักธรรมาภิบาล เป็นองค์กรที่โปร่งใสตรวจสอบได้ มีการพัฒนางานในหน้าที่ได้อย่างต่อเนื่องสม่ำเสมอ มีการจัดบริการภายในสำนักงาน และการบริการเคลื่อนที่นอกสำนักงาน สามารถตอบสนองความต้องการของประชาชนภายในจังหวัดศรีสะเกษ และสามารถดำเนินการกิจให้บรรลุวัตถุประสงค์ที่องค์กรตั้งไว้ได้อย่างครบถ้วน

#### 2.2 ผลกระทบ

ที่ผ่านมาถึงแม้ว่าองค์การบริหารส่วนจังหวัดศรีสะเกษจะสามารถดำเนินการกิจได้ครอบคลุมทุกพื้นที่ ในจังหวัด แต่ไม่สามารถตอบสนองความต้องการของประชาชนได้อย่างครบถ้วนตามที่ได้วางแผนไว้ ทั้งนี้เนื่องจาก องค์การบริหารส่วนจังหวัดศรีสะเกษ มีงบประมาณที่จำกัด รวมทั้งรายได้จากภาษีที่รัฐบาลจัดสรรให้ ยังไม่เพียงพอ ในการดำเนินการตามภารกิจประกอบกับองค์การบริหารส่วนจังหวัดศรีสะเกษ เป็นองค์กรปกครองท้องถิ่นที่มีขนาดใหญ่ มีพื้นที่รับผิดชอบทั้งจังหวัด หากจะดำเนินการให้ครอบคลุมทุกโครงการที่วางแผนไว้ ต้องใช้ งบประมาณเป็นจำนวนมากถึงจะดำเนินการได้

### 3. สรุปปัญหาอุปสรรคการดำเนินงานที่ผ่านมาและแนวทางแก้ไข ปีงบประมาณ พ.ศ. 2558 - 2562

#### ปัญหาอุปสรรค

1. ในการดำเนินงานที่ผ่านมา การจัดทำแผนพัฒนาท้องถิ่น ขั้นตอนในการจัดทำประชาคมมีระยะเวลา ค่อนข้างจำกัด บางโครงการมีใช้ปัญหาที่แท้จริงเป็นเพียงการเสนอโครงการเพื่อขอบรรจุไว้คร่าวๆ เท่านั้น ทำให้ การแก้ไขปัญหาของประชาชนไม่ต้องตามความต้องการ อีกทั้งมิได้มีการตรวจสอบความถูกต้องให้เป็นไปตาม อำนาจหน้าที่ขององค์การบริหารส่วนจังหวัด
2. พื้นที่รับผิดชอบขององค์การบริหารส่วนจังหวัดศรีสะเกษครอบคลุม 22 อำเภอของจังหวัดศรีสะเกษ ปัญหาการบริการสาธารณะมีจำนวนมากและความต้องการของแต่ละพื้นที่ก็แตกต่างกัน ประกอบกับระเบียบ ข้อกฎหมาย และวิธีการปฏิบัติงานจึงทำให้ไม่สามารถตอบสนองความต้องการได้อย่างครบถ้วน
3. องค์การบริหารส่วนจังหวัดศรีสะเกษ มีงบประมาณอย่างจำกัด และมีรายได้จากภาษีที่รัฐบาล จัดสรรให้ต่ำกว่าที่ประมาณการรายจ่ายไว้ ทำให้ไม่สามารถดำเนินการได้ครบถ้วนทุกภารกิจ

#### แนวทางแก้ไข

ในการจัดทำแผนพัฒนาท้องถิ่นที่จะต้องเกิดจากการรวบรวม การวิเคราะห์ข้อมูลอย่างรอบด้านและเป็น ระบบ และมีระยะเวลาพอสมควร ทั้งนี้เพื่อให้แผนพัฒนาขององค์การบริหารส่วนจังหวัดศรีสะเกษ สามารถนำไปสู่ การแก้ไขปัญหาและสนองต่อความต้องการของประชาชนในท้องถิ่นได้อย่างแท้จริง อีกทั้งยังจะต้องเสริมสร้าง ความรู้ความเข้าใจให้กับบุคลากรในสังกัดทุกระดับให้เข้ามามีส่วนร่วมในการจัดทำแผนพัฒนาท้องถิ่นขององค์การบริหารส่วนจังหวัดศรีสะเกษ และนำเสนอโครงการตามภารกิจ ขับเคลื่อนนโยบายของผู้บริหารให้เกิดผลสำเร็จ บรรลุเป้าหมายในการพัฒนาในองค์กรต่อไป



#### 4.4 ข้อเสนอแนะในการจัดทำแผนพัฒนาท้องถิ่นในอนาคต

##### 4.4.1 ผลกระทบนำไปสู่ออนาคต

- การพัฒนาขององค์กรปกครองส่วนท้องถิ่นในเขตจังหวัด ที่กำหนดเป้าหมายและแนวทางการพัฒนาในทิศทางเดียวกัน มีการเชื่อมโยงยุทธศาสตร์การพัฒนาสอดคล้องกันในระดับบน ภายใต้สภาพปัญหา และความจำเป็นต้องการพัฒนาในแต่ละพื้นที่ ซึ่งก่อให้เกิดประโยชน์สูงสุดต่อประชาชนในท้องถิ่นเป็นสำคัญ
- การประสานแผนพัฒนาขององค์กรปกครองส่วนท้องถิ่นในเขตจังหวัด ที่สร้างความร่วมมือระหว่างองค์กรปกครองส่วนท้องถิ่นด้วยกัน บูรณาการโครงการพัฒนาลดความซ้ำซ้อน และยังสามารถจัดสรรทรัพยากรที่มีอยู่อย่างจำกัดได้อย่างมีประสิทธิภาพ การใช้จ่ายงบประมาณเกิดประโยชน์สูงสุด มีความโปร่งใสและสามารถตรวจสอบได้
- การกำหนดแนวทางการบริหารงานท้องถิ่น โดยองค์กรปกครองส่วนท้องถิ่นในเขตจังหวัด นำยุทธศาสตร์ และแนวทางการพัฒนา มาใช้เป็นกรอบจัดทำแผนพัฒนาท้องถิ่นขององค์กรปกครองส่วนท้องถิ่น ซึ่งเป้าหมายการพัฒนาเป็นไปในทิศทางเดียวกัน ส่งผลต่อการวัดผลประเมินผลแผนพัฒนาท้องถิ่น ขององค์กรปกครองส่วนท้องถิ่นในเขตจังหวัดได้อย่างมีประสิทธิภาพ

##### 4.4.2 ข้อสังเกต ข้อเสนอแนะ ผลจากการพัฒนา

- กระบวนการของคณะกรรมการประสานแผนระดับอำเภอบางแห่งไม่มีการขับเคลื่อนในด้านการประสานงานการประชุมของคณะกรรมการ ทำให้การประสานงานขาดความต่อเนื่อง ส่งผลให้ระบบการทำงานไม่ทันตามห้วงปฏิทินการปฏิบัติงาน
- การประชุมคณะกรรมการประสานแผนระดับอำเภอขององค์กรปกครองส่วนท้องถิ่น ซึ่งองค์การบริหารส่วนจังหวัดศรีสะเกษเป็นกรรมการโดยตำแหน่ง ไม่ได้รับการประสานงานหรือเชิญเข้าร่วมประชุมทำให้ความเข้าใจเกี่ยวกับการจัดส่งโครงการที่เกินศักยภาพมายังองค์การบริหารส่วนจังหวัดศรีสะเกษไม่เป็นในทิศทางเดียวกัน
- องค์การบริหารส่วนจังหวัดศรีสะเกษ ได้รับข้อมูลคำสั่งการแต่งตั้งคณะกรรมการประสานแผนระดับอำเภอไม่ครบถ้วนในทุกอำเภอ ทำให้การประสานงานกับคณะกรรมการฯ เกิดความล่าช้าในบางอำเภอ